



PHUKET
UNESCO CITY OF GASTRONOMY



แผนพัฒนาจังหวัดภูเก็ต

(พ.ศ. ๒๕๖๖ – ๒๕๗๐)

ฉบับทบทวน ประจำปีงบประมาณ พ.ศ. ๒๕๖๘

สารบัญ

เรื่อง	หน้า
บทสรุปผู้บริหาร	1
ความสอดคล้องกับแผน 3 ระดับ ตามนโยบายของมติคณะรัฐมนตรี เมื่อวันที่ 4 ธันวาคม 2560 และสรุปสาระสำคัญของแผนพัฒนาจังหวัดภูเก็ต (พ.ศ. 2566 - 2570) ฉบับทบทวน ประจำปีงบประมาณ พ.ศ. 2568	3
สาระสำคัญแผนพัฒนาจังหวัด (พ.ศ. 2566 - 2570)	
ส่วนที่ 1 ข้อมูลเพื่อการพัฒนา	40
1.1 ข้อมูลพื้นฐานทางกายภาพ	40
1.2 ข้อมูลเชิงเปรียบเทียบ	59
ด้านเศรษฐกิจ	59
ด้านสังคมและความมั่นคง	78
ด้านทรัพยากรธรรมชาติและสิ่งแวดล้อม	119
1.3 ประเด็นปัญหาและความต้องการเชิงพื้นที่	150
1.4 ผลการพัฒนาและแก้ไขปัญหาจังหวัดในช่วงที่ผ่านมา	171
ส่วนที่ 2 ประเด็นการพัฒนา	183
2.1 บทวิเคราะห์	183
2.2 เป้าหมายการพัฒนาจังหวัด	333
2.3 ตัวชี้วัดความสำเร็จตามเป้าหมายการพัฒนาจังหวัด	334
2.4 ประเด็นการพัฒนาของจังหวัด	337
ประเด็นการพัฒนาของจังหวัดที่ 1	338
ประเด็นการพัฒนาของจังหวัดที่ 2	365
ประเด็นการพัฒนาของจังหวัดที่ 3	381
2.5 แผนงานและโครงการสำคัญ	390
แบบฟอร์มสรุปแผนงานและโครงการสำคัญของจังหวัด (พ.ศ. 2566 - 2570)	390
ประเด็นการพัฒนาที่ 1	393
แผนงานที่ 1	393
แผนงานที่ 2	418
แผนงานที่ 3	426
แผนงานที่ 4	433
แผนงานที่ 5	435

สารบัญ (ต่อ)

เรื่อง	หน้า
ประเด็นการพัฒนาที่ 2	442
แผนงานที่ 6	442
แผนงานที่ 7	494
แผนงานที่ 8	512
ประเด็นการพัฒนาที่ 3	546
แผนงานที่ 9	546
แผนงานที่ 10	582
แผนงานที่ 11	593
แบบฟอร์มโครงการแบบย่อ (Project Brief) ของโครงการสำคัญ ภายใต้งบประมาณของจังหวัด	599
ประเด็นการพัฒนาที่ 1	599
ประเด็นการพัฒนาที่ 2	635
ประเด็นการพัฒนาที่ 3	660
ภาคผนวก	
ภาคผนวก ก	682
ภาคผนวก ข	683

บทสรุปผู้บริหาร

จังหวัดภูเก็ตเป็นจังหวัดหนึ่งของประเทศไทยมีพื้นที่ 543.031 ตารางกิโลเมตร หรือประมาณ 339,396.25 ไร่ มีเกาะบริวาร 32 เกาะ ตั้งอยู่ในภาคใต้ฝั่งตะวันตก อยู่ในทะเลอันดามัน มีการปกครองเป็น 3 อำเภอ เป็นจังหวัดที่มีรายได้จากการท่องเที่ยวเป็นลำดับ 2 ของประเทศรองจากกรุงเทพมหานคร โดยช่วงก่อนเกิดสถานการณ์การแพร่ระบาดของโรคติดเชื้อไวรัสโคโรนา 2019 (COVID - 19) ในปี พ.ศ. 2562 จังหวัดภูเก็ตมีนักท่องเที่ยวถึง 14,576,466 คน สร้างรายได้ 422,891 ล้านบาท โดยรายได้ส่วนใหญ่ของจังหวัดภูเก็ตถึงร้อยละ 97 เป็นรายได้ที่มาจากภาคการท่องเที่ยวและบริการ หลังจากเกิดการแพร่ระบาดของโรคติดเชื้อไวรัสโคโรนา 2019 (COVID - 19) เศรษฐกิจของจังหวัดภูเก็ตได้รับผลกระทบเป็นอย่างมากสาเหตุหลัก คือ ในหลายปีที่ผ่านมาเศรษฐกิจและรายได้ของจังหวัดภูเก็ตพึ่งพิงการท่องเที่ยวเป็นสำคัญ เมื่อมีปัจจัยกระทบเกี่ยวกับการท่องเที่ยวจึงมีผลต่อวิกฤตทางเศรษฐกิจของจังหวัดภูเก็ตเป็นอย่างมาก ทำให้ในปี 2563 มีนักท่องเที่ยวเหลือเพียง 4.0033 ล้านคน รายได้จากการท่องเที่ยวเหลือ 108,464 ล้านบาท และในปี 2564 มีนักท่องเที่ยว จำนวน 1.1483 ล้านคน รายได้จากการท่องเที่ยว 21,320 ล้านบาท ซึ่งเมื่อเปรียบเทียบกับปี 2564 มีนักท่องเที่ยวลดลงถึงร้อยละ 92.12 และรายได้จากการท่องเที่ยวลดลงถึงร้อยละ 95.19 โดยในปี 2565 สถานการณ์การแพร่ระบาดของ (COVID - 19) เริ่มกลับเข้าสู่ภาวะปกติ ทำให้มีนักท่องเที่ยวเพิ่มขึ้นเป็น 5.6285 ล้านคน รายได้จากการท่องเที่ยวเพิ่มขึ้นเป็น 193,637 ล้านบาท และมีแนวโน้มของจำนวนนักท่องเที่ยว รายได้จากการท่องเที่ยวเพิ่มขึ้นอย่างต่อเนื่อง

แผนพัฒนาจังหวัดภูเก็ต พ.ศ. 2566 - 2570 เป็นแผนที่ได้จัดทำขึ้นโดยมีจุดมุ่งหมายที่จะเป็นแผนชี้นำการพัฒนาของจังหวัดภูเก็ต ให้มีเศรษฐกิจหลายสาขามากขึ้นกว่าเดิมที่มีการพึ่งพิงการท่องเที่ยวกระแสหลักเพียงอย่างเดียว ทั้งนี้เพื่อเป็นการแก้ไขจุดอ่อนทางเศรษฐกิจและสังคมเพื่อเป็นการแก้ไขปัญหาของการพัฒนาในระยะยาวโดยมีเป้าประสงค์ 10+ ด้าน คือ GEMMMSSSFFT ที่จังหวัดภูเก็ตต้องการจะบรรลุ เช่น ภูเก็ตเมืองสร้างสรรค์ด้านวิทยาการอาหาร (Gastronomy City) , ภูเก็ตเมืองศูนย์กลางการศึกษานานาชาติ (Education Hub) , ภูเก็ตเมืองศูนย์กลางการท่องเที่ยวทางทะเลระดับโลก (Maritime Destination Hub) ภูเก็ตเมืองท่องเที่ยวเชิงสุขภาพระดับโลก (Medical & Wellness Hub) , ภูเก็ตเมืองจุดหมายปลายทางในการจัดงานไมซ์ระดับโลกแห่งอันดามัน (MICE City) , ภูเก็ตเมืองน่าอยู่ เพื่อเศรษฐกิจที่ยั่งยืน (Smart City) ภูเก็ตเมืองจุดหมายของการท่องเที่ยวเชิงกีฬา (Sport Tourism) , ภูเก็ตเมืองศูนย์กลางอาหารทะเลที่มีชื่อเสียง (Fisheries Hub) , ภูเก็ตเมืองสินค้าเกษตรและผลิตภัณฑ์ที่สร้างมูลค่าทางเศรษฐกิจ เชื่อมโยงการท่องเที่ยว (Fusion Farm) , ภูเก็ตเมืองจุดหมายของการท่องเที่ยวที่มีคุณภาพ เพื่อคนทั้งมวล อย่างยั่งยืน (Tourism) และ ภูเก็ตเมืองส่งเสริม SMEs เพื่อเศรษฐกิจเสรี เป็นธรรม อย่างยั่งยืน (Smart SMEs)

สาระสำคัญของแผนพัฒนาฉบับนี้ยังเป็นการดำเนินการพัฒนาทั้งเศรษฐกิจฐานบนและฐานราก โดยการพัฒนาการแปรรูปภาคเกษตรที่สร้างมูลค่าและพัฒนาการท่องเที่ยวชุมชนซึ่งเป็นเรื่องของการลดความเหลื่อมล้ำในระดับฐานราก และขณะเดียวกันก็ให้ความสำคัญกับเศรษฐกิจ สังคมและความมั่นคง การพัฒนาคนในทุกๆระดับ สำหรับเป้าหมายของการพัฒนาของจังหวัดภูเก็ต พ.ศ. 2566 - 2570 คือ “ศูนย์กลางการท่องเที่ยว การศึกษานวัตกรรมบริการในระดับมาตรฐานนานาชาติ และการพัฒนาที่ยั่งยืน” (A hub of international standard for sustainable development of tourism, education, and innovation in service providing)

โดยแผนฉบับนี้มีประเด็นการพัฒนา 3 ประเด็น คือ

1) การพัฒนาสู่เมืองเศรษฐกิจที่ขับเคลื่อนด้วยนวัตกรรม และบริการมูลค่าสูงระดับนานาชาติ (Value based economy and high value service)

2) การพัฒนาเมืองเพื่อรองรับการเติบโตที่ทันสมัย และเป็นมิตรกับสิ่งแวดล้อม

3) การพัฒนาคน ชุมชน สังคม บริการรัฐ และการจัดการความมั่นคง ความปลอดภัยและความสงบเรียบร้อย (Human resource, Social development and Security Management)

ทั้งนี้ แผนฉบับนี้มีแนวทางการพัฒนาที่ครอบคลุม แนวคิดการพัฒนาเศรษฐกิจในหลายสาขามากขึ้น ไม่พึ่งพิงเพียงการท่องเที่ยวกระแสหลักเพียงอย่างเดียว และเป็นแนวทางการพัฒนาที่เอื้อประโยชน์ต่อกลุ่มคนทุกกลุ่ม ทั้งฐานบนและฐานราก ในขณะเดียวกันก็มีมุมมองทั้งมิติของความมั่นคง เศรษฐกิจ และการพัฒนาทรัพยากรมนุษย์ สิ่งแวดล้อม และการบริหารจัดการภาครัฐ เพื่อให้มีประสิทธิภาพมากขึ้น โดยแนวทางการพัฒนาทั้งหมด ประกอบด้วย 17 แนวทาง และจะครอบคลุมการบริหารจัดการเมืองในทุกมิติ

หลังจากเสร็จสิ้นแผนพัฒนาจังหวัดฉบับนี้แล้ว คาดว่าเศรษฐกิจและการพัฒนาของจังหวัดภูเก็ต จะมีการกระจายตัวลดความเหลื่อมล้ำและมีพื้นฐานที่มีความแข็งแกร่งมากกว่าในยุคการระบาดของ COVID - 19 และที่ผ่านมา

ความสอดคล้องกับแผน 3 ระดับ ตามนโยบายของมติคณะรัฐมนตรี เมื่อวันที่ 4 ธันวาคม 2560 และสรุปสาระสำคัญของแผนพัฒนาจังหวัดภูเก็ต (พ.ศ. 2566 – 2570)

ฉบับทบทวน ประจำปีงบประมาณ พ.ศ. 2568

	ยุทธศาสตร์ชาติ (หลัก)	ยุทธศาสตร์ชาติ (รอง)
แผนระดับ 1	<p>ยุทธศาสตร์ที่ 2 ด้านการสร้างความสามารถในการแข่งขัน</p> <ul style="list-style-type: none"> เป้าหมาย <ol style="list-style-type: none"> ประเทศไทยเป็นประเทศที่พัฒนาแล้วเศรษฐกิจเติบโตอย่างมีเสถียรภาพและยั่งยืน ประเทศไทยมีขีดความสามารถในการแข่งขันสูงขึ้น 	<p>ยุทธศาสตร์ที่ 5 ด้านการสร้างการเติบโตบนคุณภาพชีวิตที่เป็นมิตรกับสิ่งแวดล้อม</p> <ul style="list-style-type: none"> เป้าหมาย <ol style="list-style-type: none"> อนุรักษ์และรักษาทรัพยากรธรรมชาติ สิ่งแวดล้อม และวัฒนธรรม ให้คนรุ่นต่อไปได้ใช้อย่างยั่งยืน มีสมดุล ฟื้นฟูและสร้างใหม่ฐานทรัพยากรธรรมชาติและสิ่งแวดล้อมเพื่อลดผลกระทบทางลบจากการพัฒนาสังคมเศรษฐกิจของประเทศ ใช้ประโยชน์และสร้างการเติบโต บนฐานทรัพยากรธรรมชาติและสิ่งแวดล้อมให้สมดุลภายในขีดความสามารถของระบบนิเวศ ยกระดับกระบวนการทัศน์ เพื่อกำหนดอนาคตประเทศด้านทรัพยากรธรรมชาติสิ่งแวดล้อมและวัฒนธรรม บนหลักของการมีส่วนร่วม และธรรมาภิบาล
	<ul style="list-style-type: none"> ประเด็น <ol style="list-style-type: none"> การเกษตรสร้างมูลค่า <ul style="list-style-type: none"> ประเด็นย่อย <ol style="list-style-type: none"> เกษตรอัตลักษณ์พื้นถิ่น เกษตรปลอดภัย เกษตรชีวภาพ เกษตรแปรรูป เกษตรอัจฉริยะ การพัฒนาระบบนิเวศการเกษตร 	<ul style="list-style-type: none"> ประเด็น <ol style="list-style-type: none"> สร้างการเติบโตอย่างยั่งยืนบนสังคมเศรษฐกิจสีเขียว <ul style="list-style-type: none"> ประเด็นย่อย <ol style="list-style-type: none"> การบริโภคและการผลิตของประเทศมีความยั่งยืน การเพิ่มพื้นที่สีเขียวทุกประเภท สร้างการเติบโตอย่างยั่งยืนบนสังคมเศรษฐกิจภาคทะเล <ul style="list-style-type: none"> ประเด็นย่อย <ol style="list-style-type: none"> การเพิ่มความอุดมสมบูรณ์ของระบบนิเวศทางทะเล

ยุทธศาสตร์ชาติ (หลัก)	ยุทธศาสตร์ชาติ (รอง)
<p>2. อุตสาหกรรมและบริการแห่งอนาคต</p> <p>- ประเด็นย่อย</p> <p>(1) อุตสาหกรรมชีวภาพ</p> <p>(2) อุตสาหกรรมและบริการการแพทย์ครบวงจร</p> <p>(3) อุตสาหกรรมและบริการดิจิทัล ข้อมูล และปัญญาประดิษฐ์</p> <p>(4) อุตสาหกรรมและบริการขนส่งและโลจิสติกส์</p> <p>(5) อุตสาหกรรมความมั่นคงของประเทศ</p> <p>(6) การพัฒนาระบบนิเวศอุตสาหกรรมและบริการแห่งอนาคต</p> <p>3. สร้างความหลากหลายด้านการท่องเที่ยว</p> <p>- ประเด็นย่อย</p> <p>(1) การท่องเที่ยวเชิงสร้างสรรค์และวัฒนธรรม</p> <p>(2) การท่องเที่ยวเชิงธุรกิจ</p> <p>(3) การท่องเที่ยวเชิงสุขภาพ ความงาม และแพทย์แผนไทย</p> <p>(4) การท่องเที่ยวสำราญทางน้ำ</p> <p>(5) การท่องเที่ยวเชื่อมโยงภูมิภาค</p> <p>(6) การพัฒนาระบบนิเวศการท่องเที่ยว</p> <p>4. โครงสร้างพื้นฐาน เชื่อมไทย เชื่อมโลก</p> <p>- ประเด็นย่อย</p> <p>(1) โครงสร้างพื้นฐานด้านคมนาคมและระบบโลจิสติกส์</p> <p>(2) โครงสร้างพื้นฐานด้านพลังงาน</p> <p>(3) โครงสร้างพื้นฐานด้านดิจิทัล</p>	<p>3. สร้างการเติบโตอย่างยั่งยืนบนสังคมที่เป็นมิตรต่อสภาพภูมิอากาศ</p> <p>- ประเด็นย่อย</p> <p>(1) การลดการปล่อยก๊าซเรือนกระจก</p> <p>4. พัฒนาพื้นที่เมือง ชนบท เกษตรกรรมและอุตสาหกรรมเชิงนิเวศ มุ่งเน้นความเป็นเมืองที่เติบโตอย่างต่อเนื่อง</p> <p>- ประเด็นย่อย</p> <p>(1) การพัฒนาพื้นที่เมือง ชนบท เกษตรกรรมและอุตสาหกรรมเชิงนิเวศที่มีการบริหารจัดการตามแผนผังภูมินิเวศอย่างยั่งยืน</p> <p>(2) ระบบจัดการสิ่งแวดล้อมและมลพิษที่มีประสิทธิภาพครอบคลุมและได้มาตรฐาน</p> <p>5. พัฒนาความมั่นคงทางน้ำ พลังงาน และเกษตรที่เป็นมิตรต่อสิ่งแวดล้อม</p> <p>- ประเด็นย่อย</p> <p>(1) การบริหารจัดการน้ำทั้งระบบ</p> <p>(2) การเพิ่มผลผลิตของน้ำทั้งระบบ ในการใช้น้ำอย่างประหยัด รู้คุณค่า และสร้างมูลค่าเพิ่มจากการใช้น้ำ</p> <p>(3) การอนุรักษ์และฟื้นฟูแม่น้ำลำคลองและแหล่งน้ำธรรมชาติ</p> <p>(4) การส่งเสริมการใช้พลังงานทดแทน</p> <p>(5) การจัดการขยะมูลฝอย มูลฝอยติดเชื้อของเสียอันตรายสารเคมีในภาคการเกษตร และการอุตสาหกรรม</p> <p>6. ยกระดับกระบวนการทัศน์เพื่อกำหนดอนาคตประเทศ</p> <p>- ประเด็นย่อย</p> <p>(1) คนไทยมีคุณลักษณะและพฤติกรรมที่พึงประสงค์ด้านสิ่งแวดล้อมและคุณภาพชีวิตที่ดี</p>

	ยุทธศาสตร์ชาติ (หลัก)	ยุทธศาสตร์ชาติ (รอง)
	<p>5. พัฒนาเศรษฐกิจบนพื้นฐานผู้ประกอบการยุคใหม่</p> <p>- ประเด็นย่อย</p> <p>(1) การสร้างความเข้มแข็งผู้ประกอบการอัจฉริยะ</p> <p>(2) การสร้างโอกาสเข้าถึงบริการทางการเงิน</p> <p>(3) การสร้างโอกาสเข้าถึงตลาด</p> <p>(4)การสร้างระบบนิเวศน์ที่เอื้อต่อการดำเนินธุรกิจของผู้ประกอบการและวิสาหกิจขนาดกลางและขนาดย่อมยุคใหม่</p>	
		<p>ยุทธศาสตร์ที่ 3 ด้านการพัฒนาและเสริมสร้างศักยภาพมนุษย์</p> <p>• เป้าหมาย</p> <p>1. คนไทยเป็นคนดี คนเก่ง มีคุณภาพ พร้อมสำหรับวิถีชีวิตในศตวรรษที่ 21</p> <p>2. สังคมไทยมีสภาพแวดล้อมที่เอื้อและสนับสนุนต่อการพัฒนาคนตลอดช่วงชีวิต</p> <p>• ประเด็น</p> <p>1. การปรับค่านิยมและวัฒนธรรม</p> <p>- ประเด็นย่อย</p> <p>(1) การปลูกฝังคุณธรรม จริยธรรม ค่านิยม และการเสริมสร้างจิตสาธารณะและการเป็นพลเมืองที่ดี</p> <p>(2) การสร้างค่านิยมและวัฒนธรรมที่พึงประสงค์จากภาคธุรกิจ</p> <p>(3) การใช้สื่อและสื่อสารมวลชนในการปลูกฝังค่านิยมและวัฒนธรรมของคนในสังคม</p> <p>2. การพัฒนาศักยภาพคนตลอดช่วงชีวิต</p> <p>- ประเด็นย่อย</p> <p>(1) การสร้างสภาพแวดล้อมที่เอื้อต่อการพัฒนาและเสริมสร้างศักยภาพมนุษย์</p> <p>(2) การพัฒนาเด็กตั้งแต่ช่วงการตั้งครรภ์จนถึงปฐมวัย</p>

	ยุทธศาสตร์ชาติ (หลัก)	ยุทธศาสตร์ชาติ (รอง)
		<p>(3) การพัฒนาช่วงวัยเรียนและวัยรุ่น</p> <p>(4) การพัฒนาและยกระดับศักยภาพวัยแรงงาน</p> <p>(5) การส่งเสริมศักยภาพผู้สูงวัย</p> <p>3. ปฏิรูปกระบวนการเรียนรู้ที่ตอบสนองต่อการเปลี่ยนแปลงในศตวรรษที่ 21</p> <p>- ประเด็นย่อย</p> <p>(1) การศึกษาที่มีคุณภาพตามมาตรฐาน มีทักษะการเรียนรู้ และทักษะที่จำเป็นของโลกศตวรรษที่ 21 เข้าถึงการเรียนรู้อย่างต่อเนื่องตลอดชีวิต</p> <p>4. การตระหนักถึงพหุปัญญาของมนุษย์ที่หลากหลาย</p> <p>- ประเด็นย่อย</p> <p>(1) ระบบข้อมูลเพื่อการส่งเสริมการพัฒนาศักยภาพตามพหุปัญญาเพื่อประโยชน์ในการพัฒนาและการส่งต่อการพัฒนาให้เต็มตามศักยภาพ</p> <p>5. การเสริมสร้างให้คนไทยมีสุขภาวะที่ดี</p> <p>- ประเด็นย่อย</p> <p>(1) การสร้างความรอบรู้ด้านสุขภาวะและการป้องกันและควบคุมปัจจัยเสี่ยงที่คุกคามสุขภาวะ</p> <p>(2) การใช้ชุมชนเป็นฐานในการสร้างสภาพแวดล้อมที่เอื้อต่อการมีสุขภาวะที่ดี</p> <p>(3) การพัฒนาระบบบริการสุขภาพที่ทันสมัยสนับสนุนการสร้างสุขภาวะที่ดี</p> <p>(4) การกระจายบริการสาธารณสุขอย่างทั่วถึงและมีคุณภาพ</p> <p>(5) การพัฒนาและสร้างระบบรับมือและปรับตัวต่อโรคอุบัติใหม่และโรคอุบัติซ้ำที่เกิดขึ้นจากการเปลี่ยนแปลงสภาพภูมิอากาศ</p>

	ยุทธศาสตร์ชาติ (หลัก)	ยุทธศาสตร์ชาติ (รอง)
		<p>ยุทธศาสตร์ที่ 4 ด้านการสร้างโอกาสและความเสมอภาคทางสังคม</p> <ul style="list-style-type: none"> ● เป้าหมาย <ol style="list-style-type: none"> 1. สร้างความเป็นธรรม และลดความเหลื่อมล้ำในทุกมิติ 2. กระจายศูนย์กลางความเจริญทางเศรษฐกิจและสังคม เพิ่มโอกาสให้ทุกภาคส่วนเข้ามาเป็นกำลังของการพัฒนาประเทศทุกระดับ 3. เพิ่มขีดความสามารถของชุมชนท้องถิ่นในการพัฒนา การพึ่งตนเอง และการจัดการตนเองเพื่อสร้างสังคมคุณภาพ ● ประเด็น <ol style="list-style-type: none"> 1. การลดความเหลื่อมล้ำ สร้างความเป็นธรรมในทุกมิติ <ul style="list-style-type: none"> - ประเด็นย่อย <ol style="list-style-type: none"> (1) การคุ้มครองทางสังคมขั้นพื้นฐานและหลักประกันทางเศรษฐกิจ สังคม และสุขภาพ โดยเฉพาะกลุ่มด้อยโอกาส กลุ่มเปราะบาง (2) การอำนวยความสะดวกเป็นไปโดยความเสมอภาค โปร่งใส เป็นธรรม ทั่วถึง 2. การกระจายศูนย์กลางความเจริญทางเศรษฐกิจ สังคม และเทคโนโลยี <ul style="list-style-type: none"> - ประเด็นย่อย <ol style="list-style-type: none"> (1) การพัฒนาเมือง เพื่อกระจายความเจริญและลดความเหลื่อมล้ำ (2) การยกระดับคุณภาพชีวิต คักยภาพทรัพยากรมนุษย์ และความเสมอภาคทางสังคม 3. การเสริมสร้างพลังทางสังคม <ul style="list-style-type: none"> - ประเด็นย่อย <ol style="list-style-type: none"> (1) การเสริมสร้างทุนทางสังคม ภาคีการพัฒนา มีบทบาทในการพัฒนาสังคม (2) การรองรับสังคมสูงวัยเชิงรุก การเตรียมการก่อนยามสูงอายุเพื่อให้สูงวัยอย่างมีคุณภาพ ความเป็นอยู่ที่ดี

	ยุทธศาสตร์ชาติ (หลัก)	ยุทธศาสตร์ชาติ (รอง)
		<p>4. การเพิ่มขีดความสามารถของชุมชนท้องถิ่นในการพัฒนา การพึ่งตนเอง และการจัดการตนเอง</p> <p>- ประเด็นย่อย</p> <p>(1) ส่งเสริมให้ทุกภาคส่วนเข้ามามีส่วนร่วมในการพัฒนาสังคม ชุมชนท้องถิ่น</p>
		<p>ยุทธศาสตร์ที่ 6 ด้านการปรับสมดุลและพัฒนาระบบการบริหารจัดการภาครัฐ</p> <p>● เป้าหมาย</p> <ol style="list-style-type: none"> 1. ภาครัฐมีวัฒนธรรมการทำงานที่มุ่งผลสัมฤทธิ์และผลประโยชน์ส่วนรวม ตอบสนองความต้องการของประชาชนได้อย่างสะดวก รวดเร็ว โปร่งใส 2. ภาครัฐมีขนาดที่เล็กลง พร้อมปรับตัวให้ทันต่อการเปลี่ยนแปลง 3. ภาครัฐมีความโปร่งใส ปลอดการทุจริตและประพฤติมิชอบ <p>● ประเด็น</p> <ol style="list-style-type: none"> 1. ภาครัฐที่ยึดประชาชนเป็นศูนย์กลาง ตอบสนองความต้องการ และให้บริการอย่างสะดวก รวดเร็ว โปร่งใส <p>- ประเด็นย่อย</p> <ol style="list-style-type: none"> (1) การพัฒนาบริการประชาชน (2) การบริหารจัดการการเงินการคลัง (3) การปรับสมดุลภาครัฐ (4) การพัฒนาระบบบริหารงานภาครัฐ (5) การสร้างและพัฒนาบุคลากรภาครัฐ <ol style="list-style-type: none"> 2. ภาครัฐบริหารงานแบบบูรณาการโดยมียุทธศาสตร์ชาติเป็นเป้าหมายและเชื่อมโยงการพัฒนาในทุกระดับ ทุกประเด็น ทุกภารกิจ และทุกพื้นที่

	ยุทธศาสตร์ชาติ (หลัก)	ยุทธศาสตร์ชาติ (รอง)
		<p>- ประเด็นย่อย</p> <p>(1) หน่วยงานภาครัฐบรรลุผลสัมฤทธิ์ตามเป้าหมายยุทธศาสตร์ชาติ</p> <p>3. ภาครัฐมีขนาดเล็กลง เหมาะสมกับภารกิจ ส่งเสริมให้ประชาชนและทุกภาคส่วนมีส่วนร่วมในการพัฒนาประเทศ</p> <p>- ประเด็นย่อย</p> <p>(1) ภาครัฐมีขีดสมรรถนะสูงเทียบเท่ามาตรฐานสากลและมีความคล่องตัว</p> <p>(2) เปิดโอกาสให้ภาคส่วนต่าง ๆ มีส่วนร่วมในการจัดการบริการสาธารณะและกิจกรรมสาธารณะอย่างเหมาะสม</p> <p>4. ภาครัฐมีความทันสมัย</p> <p>- ประเด็นย่อย</p> <p>(1) ภาครัฐมีการดำเนินงานที่มีประสิทธิภาพ ด้วยการนำนวัตกรรม เทคโนโลยีมาประยุกต์ใช้</p>
		<p>ยุทธศาสตร์ที่ 1 ด้านความมั่นคง</p> <p>● เป้าหมาย</p> <ol style="list-style-type: none"> 1. ประชาชนอยู่ดี กินดี และมีความสุข 2. บ้านเมืองมีความมั่นคงในทุกมิติและทุกระดับ 3. กองทัพ หน่วยงานด้านความมั่นคง ภาครัฐ ภาคเอกชน และภาคประชาชน มีความพร้อมในการป้องกันและแก้ไขปัญหาความมั่นคง 4. การบริหารจัดการความมั่นคงมีผลสำเร็จที่เป็นรูปธรรมอย่างมีประสิทธิภาพ

	ยุทธศาสตร์ชาติ (หลัก)	ยุทธศาสตร์ชาติ (รอง)
		<ul style="list-style-type: none"> ● ประเด็น <ol style="list-style-type: none"> 1. การรักษาความสงบภายในประเทศ <ul style="list-style-type: none"> - ประเด็นย่อย <ol style="list-style-type: none"> (1) ประชาชนมีความมั่นคง ปลอดภัยในชีวิต และทรัพย์สิน (2) คนไทยมีความจงรักภักดี ซื่อสัตย์ พร้อมธำรงรักษาไว้ซึ่งสถาบันหลักของชาติ (3) การเมืองมีเสถียรภาพและธรรมาภิบาล 2. การป้องกันและแก้ไขปัญหาที่มีผลกระทบต่อความมั่นคง <ul style="list-style-type: none"> - ประเด็นย่อย <ol style="list-style-type: none"> (1) ปัญหาความมั่นคง (ปัญหายาเสพติด ความมั่นคงทางไซเบอร์ การค้ำมนุษย์ ฯลฯ) <p>ได้รับการแก้ไขจนไม่ส่งผลกระทบต่อการบริหารและพัฒนาประเทศ</p> <ol style="list-style-type: none"> 3. การพัฒนาศักยภาพของประเทศให้พร้อมเผชิญภัยคุกคามที่กระทบต่อความมั่นคงของชาติ <ul style="list-style-type: none"> - ประเด็นย่อย <ol style="list-style-type: none"> (1) หน่วยงานด้านความมั่นคงมีความพร้อมสูงขึ้นไปที่จะเผชิญภัยคุกคามทุกรูปแบบทุกมิติ และทุกระดับความรุนแรง 4. การพัฒนากลไกการบริหารจัดการความมั่นคงแบบองค์รวม <ul style="list-style-type: none"> - ประเด็นย่อย <ol style="list-style-type: none"> (1) กลไกการบริหารจัดการความมั่นคงมีประสิทธิภาพสูงขึ้น



	แผนแม่บทภายใต้ยุทธศาสตร์ชาติ ประเด็น (หลัก) 5 การท่องเที่ยว	แผนแม่บทภายใต้ยุทธศาสตร์ชาติ ประเด็น (รอง) 15 พลังทางสังคม	แผนพัฒนาเศรษฐกิจและสังคมแห่งชาติ	นโยบายและแผนระดับชาติ ว่าด้วยความมั่นคงแห่งชาติ
แผนระดับ 2	<ul style="list-style-type: none"> ● เป้าหมายประเด็นของแผนแม่บทฯ ความสามารถทางการแข่งขันด้านการท่องเที่ยวของประเทศดีขึ้น ● แผนย่อยของแผนแม่บทฯ <ol style="list-style-type: none"> 1. การท่องเที่ยวเชิงสร้างสรรค์และวัฒนธรรม <ul style="list-style-type: none"> - เป้าหมายแผนย่อย <ol style="list-style-type: none"> (1) รายได้จากการท่องเที่ยวเชิงสร้างสรรค์และวัฒนธรรมเพิ่มขึ้น (2) เมืองและชุมชนที่มีศักยภาพด้านการท่องเที่ยวเชิงสร้างสรรค์และวัฒนธรรมเพิ่มขึ้น - แนวทางการพัฒนา <ol style="list-style-type: none"> 1) สร้างคุณค่าและมูลค่าเพิ่มให้กับสินค้าและบริการบนพื้นฐานของทุนทางวัฒนธรรมและภูมิปัญญาท้องถิ่นที่มีเอกลักษณ์เฉพาะถิ่น 2) พัฒนาปัจจัยแวดล้อมให้เอื้อต่อการส่งเสริมความคิดสร้างสรรค์ เพื่อนำมาพัฒนาต่อยอดสินค้าและบริการด้านการท่องเที่ยว 3) เสริมสร้างศักยภาพผู้ประกอบการและบุคลากรในอุตสาหกรรมการท่องเที่ยว 	<ul style="list-style-type: none"> ● เป้าหมายประเด็นของแผนแม่บทฯ ทุกภาคส่วนมีส่วนร่วมในการพัฒนาสังคมเพิ่มขึ้น ● แผนย่อยของแผนแม่บทฯ <ol style="list-style-type: none"> 1. การเสริมสร้างทุนทางสังคม <ul style="list-style-type: none"> - เป้าหมายแผนย่อย <ol style="list-style-type: none"> (1) ภาวการณ์พัฒนามีบทบาทในการพัฒนาสังคมมากขึ้นอย่างต่อเนื่อง - แนวทางการพัฒนา <ol style="list-style-type: none"> 1) เสริมสร้างสังคมแห่งการให้และช่วยเหลือกันและกัน 2) เพิ่มขีดความสามารถของชุมชนท้องถิ่นในการพัฒนา การพึ่งตนเอง และการจัดการตนเอง 3) ส่งเสริมศักยภาพ บทบาทสตรี และสิทธิมนุษยชน 4) ต่อยอดการพัฒนาบนฐานทุนทางสังคมและวัฒนธรรม ● แผนย่อยของแผนแม่บทฯ <ol style="list-style-type: none"> 2. การรองรับสังคมสูงวัยเชิงรุก <ul style="list-style-type: none"> - เป้าหมายแผนย่อย <ol style="list-style-type: none"> (1) ประชากรไทยมีการเตรียมการก่อนวัยสูงอายุ เพื่อให้สูงวัยอย่างมีคุณภาพ 	<ul style="list-style-type: none"> ● เศรษฐกิจมูลค่าสูงที่เป็นมิตรต่อสิ่งแวดล้อม <ol style="list-style-type: none"> (1) ไทยเป็นประเทศชั้นนำด้านสินค้าเกษตรและเกษตรแปรรูปมูลค่าสูง (2) ไทยเป็นจุดหมายของการท่องเที่ยวที่เน้นคุณค่าและความยั่งยืน (3) ไทยเป็นศูนย์กลางทางการแพทย์และสุขภาพมูลค่าสูง (4) ไทยเป็นประตูการค้าการลงทุนและจุดยุทธศาสตร์ทางโลจิสติกส์ที่สำคัญของภูมิภาค (5) ไทยเป็นฐานการผลิตอิเล็กทรอนิกส์อัจฉริยะและบริการดิจิทัลของอาเซียน ● สังคมแห่งโอกาสและความเสมอภาค <ol style="list-style-type: none"> (1) ไทยมีผู้ประกอบการวิสาหกิจขนาดกลางและขนาดย่อม (SMEs) ที่เข้มแข็ง มีศักยภาพสูง และสามารถแข่งขันได้ (2) ไทยมีพื้นที่และเมืองหลักของภูมิภาคที่มีความเจริญทางเศรษฐกิจ ทันสมัยและน่าอยู่ (3) ไทยมีความยากจนข้ามรุ่นลดลงและคนไทยทุกคนมีความคุ้มครองทางสังคมที่ 	<ul style="list-style-type: none"> ● นโยบายความมั่นคงแห่งชาติ <ol style="list-style-type: none"> นโยบายที่ 1 : เสริมสร้างความมั่นคงของสถาบันหลักของชาติและการปกครองระบอบ ประชาธิปไตยอันมีพระมหากษัตริย์ทรงเป็นประมุข นโยบายที่ 2 : สร้างความเป็นธรรม ความปรองดอง และความสมานฉันท์ในชาติ นโยบายที่ 5 : สร้างเสริมศักยภาพการป้องกันและแก้ไขปัญหาภัยคุกคามข้ามชาติ นโยบายที่ 6 : ปกป้อง รักษาผลประโยชน์แห่งชาติทางทะเล นโยบายที่ ๗ : จัดระบบ ป้องกัน และแก้ไขปัญหาผู้หลบหนีเข้าเมือง นโยบายที่ 8 : เสริมสร้างความเข้มแข็งและภูมิคุ้มกัน ความมั่นคงภายใน นโยบายที่ 9 : เสริมสร้างความมั่นคงของชาติจากภัยการทุจริต นโยบายที่ 11 : รักษาความมั่นคงของฐานทรัพยากรธรรมชาติ และสิ่งแวดล้อม

	แผนแม่บทภายใต้ยุทธศาสตร์ชาติ ประเด็น (หลัก) 5 การท่องเที่ยว	แผนแม่บทภายใต้ยุทธศาสตร์ชาติ ประเด็น (รอง) 15 พลังทางสังคม	แผนพัฒนาเศรษฐกิจและสังคมแห่งชาติ	นโยบายและแผนระดับชาติ ว่าด้วยความมั่นคงแห่งชาติ
	<p>4) ส่งเสริมการจดทะเบียนการค้าคุ้มครองการใช้ทรัพย์สินทางปัญญาและภูมิปัญญาเพื่อสนับสนุนการพัฒนาต่อยอดไปสู่การท่องเที่ยวเชิงสร้างสรรค์และการเป็นเมืองศูนย์กลางการท่องเที่ยวของภูมิภาค</p> <p>5) ส่งเสริมการตลาดการท่องเที่ยวโดยนำเสนอเอกลักษณ์ของประเทศไทยและของแต่ละท้องถิ่น</p> <ul style="list-style-type: none"> ● แผนย่อยของแผนแม่บทฯ <ol style="list-style-type: none"> 2. การท่องเที่ยวเชิงธุรกิจ <ul style="list-style-type: none"> - เป้าหมายแผนย่อย <ol style="list-style-type: none"> (1) การเป็นจุดหมายปลายทางในการจัดการประชุมนานาชาติของไทย <ul style="list-style-type: none"> - แนวทางการพัฒนา <ol style="list-style-type: none"> 1) พัฒนาโครงสร้างพื้นฐานและสิ่งอำนวยความสะดวกของเมืองท่องเที่ยวเชิงธุรกิจ 2) สนับสนุนมาตรการเพื่อสร้างแรงจูงใจและอำนวยความสะดวกในการดำเนินกิจกรรมท่องเที่ยวเชิงธุรกิจ 3) ส่งเสริมตลาดและสนับสนุนการเป็นเจ้าของกิจการในระดับนานาชาติ ● แผนย่อยของแผนแม่บทฯ 	<p>เพิ่มขึ้น</p> <p>(2) ผู้สูงอายุมีความเป็นอยู่ที่ดีขึ้นอย่างต่อเนื่อง</p> <ul style="list-style-type: none"> - แนวทางการพัฒนา <ol style="list-style-type: none"> 1) เร่งส่งเสริมการเตรียมการก่อนยามสูงอายุให้สูงวัยในทุกมิติอย่างมีคุณภาพ 2) เพิ่มบทบาททางเศรษฐกิจและสังคมของผู้สูงอายุ 3) เพิ่มบทบาทภาคส่วนอื่น ๆ 	<p>เพียงพอ เหมาะสม</p> <ul style="list-style-type: none"> ● วิถีชีวิตที่ยั่งยืน <ol style="list-style-type: none"> (1) ไทยมีเศรษฐกิจหมุนเวียนและสังคมคาร์บอนต่ำ (2) ไทยสามารถลดความเสี่ยงและผลกระทบจากภัยธรรมชาติ และการเปลี่ยนแปลงสภาพภูมิอากาศ ● ปัจจัยสนับสนุนการพลิกโฉมประเทศ <ol style="list-style-type: none"> (1) ไทยมีกำลังคนสมรรถนะสูง มุ่งเรียนรู้อย่างต่อเนื่องตอบสนองโจทย์การพัฒนาแห่งอนาคต (2) ไทยมีภาครัฐที่มีสมรรถนะสูง 	<p>นโยบายที่ 12 : เสริมสร้างความมั่นคงทางพลังงานและอาหาร</p>

	แผนแม่บทภายใต้ยุทธศาสตร์ชาติ ประเด็น (หลัก) 5 การท่องเที่ยว	แผนแม่บทภายใต้ยุทธศาสตร์ชาติ ประเด็น (รอง) 15 พลังทางสังคม	แผนพัฒนาเศรษฐกิจและสังคมแห่งชาติ	นโยบายและแผนระดับชาติ ว่าด้วยความมั่นคงแห่งชาติ
	<p>3. การท่องเที่ยวเชิงสุขภาพ ความงาม และแพทย์แผนไทย</p> <p>- เป้าหมายแผนย่อย</p> <p>(1) รายได้การท่องเที่ยวเชิงสุขภาพ ความงาม และแพทย์แผนไทยเพิ่มขึ้น</p> <p>(2) สถานประกอบการด้านการท่องเที่ยวเชิงสุขภาพและบริการทางการแพทย์ได้รับมาตรฐานเพิ่มขึ้น</p> <p>- แนวทางการพัฒนา</p> <p>1) ยกระดับคุณภาพการให้บริการการท่องเที่ยวเชิงสุขภาพให้ได้มาตรฐานระดับสากล</p> <p>2) สร้างสรรค์การท่องเที่ยวเชิงสุขภาพรูปแบบใหม่บนพื้นฐานของทรัพยากรที่มีศักยภาพในการบำบัด ฟื้นฟู รักษาสุขภาพ</p> <p>3) พัฒนาระดับคุณภาพผลิตภัณฑ์ด้านแพทย์แผนไทยให้มีมาตรฐานระดับสากลและสอดคล้องกับความต้องการของตลาดเพื่อสร้างมูลค่าเพิ่มให้แก่ผลิตภัณฑ์</p> <p>4) ส่งเสริมตลาดการท่องเที่ยวทางการแพทย์ที่ไทยมีความเชี่ยวชาญเฉพาะด้าน</p>			

	แผนแม่บทภายใต้ยุทธศาสตร์ชาติ ประเด็น (หลัก) 5 การท่องเที่ยว	แผนแม่บทภายใต้ยุทธศาสตร์ชาติ ประเด็น (รอง) 15 พลังทางสังคม	แผนพัฒนาเศรษฐกิจและสังคมแห่งชาติ	นโยบายและแผนระดับชาติ ว่าด้วยความมั่นคงแห่งชาติ
	<ul style="list-style-type: none"> ● แผนย่อยของแผนแม่บทฯ <ul style="list-style-type: none"> 4. การท่องเที่ยวสำราญทางน้ำ - เป้าหมายแผนย่อย <ul style="list-style-type: none"> (1) รายได้การท่องเที่ยวสำราญทางน้ำเพิ่มขึ้น (2) การขยายตัวของท่าเรือท่องเที่ยวในประเทศไทยเพิ่มขึ้น - แนวทางการพัฒนา <ul style="list-style-type: none"> 1) พัฒนาแหล่งท่องเที่ยวและกิจกรรมการท่องเที่ยวให้เชื่อมโยงกับเส้นทางการท่องเที่ยวทางทะเล ชายฝั่ง และลุ่มน้ำสายสำคัญ 2) ปรับปรุงและพัฒนาโครงสร้างพื้นฐาน สาธารณูปโภคและสิ่งอำนวยความสะดวกในการท่องเที่ยวทางน้ำ 3) พัฒนาและปรับปรุงปัจจัยสนับสนุนการท่องเที่ยวทางน้ำในทุกมิติ 4) การส่งเสริมการประชาสัมพันธ์ความพร้อมของอุตสาหกรรมท่องเที่ยวทางน้ำ แหล่งท่องเที่ยว และกิจกรรมท่องเที่ยวต่อเนื่องในทุกรูปแบบ ● แผนย่อยของแผนแม่บทฯ <ul style="list-style-type: none"> 5. การท่องเที่ยวเชื่อมโยงภูมิภาค - เป้าหมายแผนย่อย 			

	แผนแม่บทภายใต้ยุทธศาสตร์ชาติ ประเด็น (หลัก) 5 การท่องเที่ยว	แผนแม่บทภายใต้ยุทธศาสตร์ชาติ ประเด็น (รอง) 15 พลังทางสังคม	แผนพัฒนาเศรษฐกิจและสังคมแห่งชาติ	นโยบายและแผนระดับชาติ ว่าด้วยความมั่นคงแห่งชาติ
	<p>(1) ประเทศไทยเป็นจุดเชื่อมต่อการเดินทางของนักท่องเที่ยว ในภูมิภาคอาเซียน</p> <p>- แนวทางการพัฒนา</p> <p>1) พัฒนาเส้นทางการท่องเที่ยวที่เชื่อมโยงระหว่างประเทศในภูมิภาค</p> <p>2) อำนวยความสะดวกในการเดินทางระหว่างประเทศ</p> <p>3) ส่งเสริมการตลาดการท่องเที่ยวระหว่างประเทศร่วมกันให้สอดคล้องกับทิศทางและแนวโน้มของตลาดยุคใหม่</p> <p>● แผนย่อยของแผนแม่บทฯ</p> <p>6. การพัฒนาระบบนิเวศการท่องเที่ยว</p> <p>- เป้าหมายแผนย่อย</p> <p>(1) นักท่องเที่ยวมีความปลอดภัยในชีวิตและทรัพย์สินมากขึ้น</p> <p>(2) โครงสร้างพื้นฐานเพื่อสนับสนุนการท่องเที่ยวมีคุณภาพและมาตรฐานดีขึ้น</p> <p>(3) การท่องเที่ยวอย่างมีความรับผิดชอบต่อสังคมและสิ่งแวดล้อมดีขึ้น</p> <p>- แนวทางการพัฒนา</p> <p>1) ยกกระดับมาตรฐานความปลอดภัยของนักท่องเที่ยวและ ป้องกันผลกระทบที่</p>			

	แผนแม่บทภายใต้ยุทธศาสตร์ชาติ ประเด็น (หลัก) 5 การท่องเที่ยว	แผนแม่บทภายใต้ยุทธศาสตร์ชาติ ประเด็น (รอง) 15 พลังทางสังคม	แผนพัฒนาเศรษฐกิจและสังคมแห่งชาติ	นโยบายและแผนระดับชาติ ว่าด้วยความมั่นคงแห่งชาติ
	<p>อาจเกิดจากกิจกรรมการท่องเที่ยวทุกมิติ</p> <p>2) พัฒนาและฟื้นฟูแหล่งท่องเที่ยวทางธรรมชาติ ทั้งชายหาด ชายฝั่งทะเล เกาะและหมู่เกาะ แหล่งวัฒนธรรม และสิ่งที่มีมนุษย์สร้างขึ้น</p> <p>3) การพัฒนาโครงสร้างพื้นฐานเพื่อสนับสนุนการท่องเที่ยวทั้งทางถนน ทางราง ทางน้ำ และทางอากาศ</p> <p>4) พัฒนาชุมชน ผู้ประกอบการ และบุคลากรด้านการท่องเที่ยว ทุกภาคส่วน ให้มีความพร้อมในการรองรับการขยายตัวของอุตสาหกรรมท่องเที่ยว</p> <p>5) ส่งเสริม การตลาด และประชาสัมพันธ์ภาพลักษณ์ที่ดีด้านการท่องเที่ยวของไทย ทั้งแหล่งท่องเที่ยว สินค้า บริการและย่านการค้าที่เชื่อมโยงการท่องเที่ยวในพื้นที่ที่มีศักยภาพ</p> <p>6) สนับสนุนการใช้เทคโนโลยีและนวัตกรรมในการพัฒนา และบริหารจัดการการท่องเที่ยว การพัฒนาธุรกิจการท่องเที่ยว และพัฒนาฐานข้อมูล</p>			

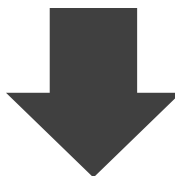

	เป้าหมายและแนวทางการพัฒนาภาคใต้ (พ.ศ. 2566 – 2570)	แผนพัฒนากลุ่มจังหวัดภาคใต้ฝั่งอันดามัน (พ.ศ. 2566 – 2570)
แผนระดับ 3	<p>มุ่งสู่การเป็น “แหล่งท่องเที่ยวและบริการที่มีคุณภาพ แหล่งสินค้าเกษตรปลอดภัยและมูลค่าสูง เชื่อมโยงเศรษฐกิจระหว่างภูมิภาค”</p> <p>แนวทางการพัฒนาที่ 1 พัฒนาและยกระดับการท่องเที่ยวและบริการ รวมทั้งธุรกิจต่อเนื่องด้านการท่องเที่ยวให้มีมาตรฐานและมูลค่าสูง</p> <p>แนวทางการพัฒนาที่ 2 พัฒนาและยกระดับอุตสาหกรรมการแปรรูปสินค้าเกษตรหลักด้วยนวัตกรรมเพื่อสร้างผลิตภัณฑ์ที่มีมูลค่าสูง</p> <p>แนวทางการพัฒนาที่ 3 ส่งเสริมการผลิตและการแปรรูปเพื่อสร้างมูลค่าเพิ่มสินค้าเกษตรและปศุสัตว์หลักของภาค</p> <p>แนวทางการพัฒนาที่ 4 อนุรักษ์ ฟื้นฟู และบริหารจัดการทรัพยากรธรรมชาติและสิ่งแวดล้อมอย่างเป็นระบบ เพื่อเป็นฐานการพัฒนาที่ยั่งยืน</p> <p>แนวทางการพัฒนาที่ 5 เสริมสร้างความปลอดภัยในชีวิตและทรัพย์สินของประชาชนเพื่อสร้างคุณภาพชีวิตที่ดี</p>	<p>“การท่องเที่ยวที่มีคุณภาพระดับโลกบนฐานความเข้มแข็งของภาคเกษตรและชุมชนอย่างยั่งยืน”</p> <p>แนวทางการพัฒนาที่ 1 การท่องเที่ยวทางบกและทางทะเลที่มีคุณภาพอย่างยั่งยืน</p> <p>แนวทางการพัฒนาที่ 2 การสร้างมูลค่าเพิ่มให้สินค้าเกษตร ประมง และปศุสัตว์ที่มีศักยภาพในพื้นที่ เพื่อให้ชุมชนเกิดความเข้มแข็งอย่างยั่งยืน</p> <p>แนวทางการพัฒนาที่ 3 การพัฒนาศักยภาพบุคลากรในทุกมิติเพื่อก้าวทันต่อการเปลี่ยนแปลงและเสริมสร้างความเข้มแข็งของชุมชนในการบริการด้านการท่องเที่ยวและภาคการเกษตร</p>

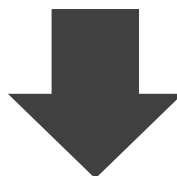

เป้าหมายการ พัฒนาจังหวัด 20 ปี	เป้าหมายการพัฒนาจังหวัดภูเก็ต 20 ปี (พ.ศ. 2566 – 2585)
	<p>“ภูเก็ตเมืองแห่งเศรษฐกิจใหม่ บนพื้นฐานการพัฒนาที่ยั่งยืน เพื่อสร้างสมดุลแห่งชีวิต”</p> <p>เศรษฐกิจใหม่ หมายถึง ระบบและการพัฒนาเศรษฐกิจรูปแบบใหม่ที่ขับเคลื่อนด้วยนวัตกรรม เทคโนโลยี และความคิดสร้างสรรค์ เพื่อพัฒนาเศรษฐกิจของจังหวัดภูเก็ตให้มีความยั่งยืนแบบองค์รวมและเป็นศูนย์กลางในระดับนานาชาติ ใน 10+ ด้าน ได้แก่ Gastronomy City Education Hub , Maritime Destination Hub , Medical & Wellness Hub , MICE City , Smart City , Smart SMEs , Sports Tourism Fisheries Hub , Fusion Farm และ Tourism</p> <p>การพัฒนาที่ยั่งยืน หมายถึง การพัฒนาในระยะยาวที่ไม่ส่งผลกระทบต่อสิ่งแวดล้อม เศรษฐกิจ และสังคมวัฒนธรรม ให้ได้รับความเสียหายและเกิดความเสื่อมโทรม และไม่มีผลกระทบทางลบต่อคนรุ่นต่อไป ตลอดจนปลูกฝังให้คนในท้องถิ่นสามารถพึ่งพาตนเองได้บนพื้นฐานหลักปรัชญาของเศรษฐกิจพอเพียง และตระหนักถึงขีดความสามารถของบุคลากร และทรัพยากรของจังหวัดภูเก็ตมาก่อให้เกิดมูลค่าให้แก่จังหวัดภูเก็ต</p> <p>การสร้างสมดุลแห่งชีวิต หมายถึง การอยู่ร่วมกันในสังคมที่มีการจัดสรรทรัพยากรเพื่อให้ความมั่นใจในการสร้างอาชีพที่ช่วยลดความเหลื่อมล้ำด้านเศรษฐกิจและสังคม สามารถบริหารจัดการให้ทุกคนสามารถเข้าถึงบริการภาครัฐที่มีความยุติธรรมและเกิดความเท่าเทียมกันบนพื้นฐานระบบนิเวศของจังหวัดภูเก็ต</p>

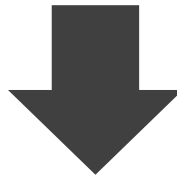

สาระสำคัญ แผนพัฒนา จังหวัด	เป้าหมายการพัฒนาจังหวัดภูเก็ต (พ.ศ. 2566 – 2570)	ตัวชี้วัดความสำเร็จตามเป้าหมายการพัฒนาจังหวัด (ให้ระบุทั้งตัวชี้วัดและค่าเป้าหมาย)
	สาระสำคัญ แผนพัฒนา จังหวัด	<p>“ศูนย์กลางการท่องเที่ยว การศึกษา นวัตกรรมบริการ ในระดับมาตรฐานนานาชาติ และการพัฒนาที่ยั่งยืน”</p> <p>(A hub of international standard for sustainable development of tourism, education, and innovation in service providing)</p>

	<p>7. จำนวนผู้เยี่ยมชมเยือนทั้งชาวไทยและต่างชาติ (เพิ่มขึ้นร้อยละ 20 จากปีฐาน)</p> <p>8. ร้อยละของพื้นที่ป่าไม้ในจังหวัดภูเก็ต (70,014.63 ไร่ เท่ากับค่าปีฐาน)</p> <p>9. ปริมาณขยะมูลฝอยที่เกิดขึ้นในจังหวัดภูเก็ต (ลดลงร้อยละ 5 จากปีฐาน)</p>
--	--



ประเด็นการ พัฒนา จังหวัด	ประเด็นการพัฒนาที่ 1	ประเด็นการพัฒนาที่ 2	ประเด็นการพัฒนาที่ 3
	การพัฒนาสู่เมืองเศรษฐกิจที่ขับเคลื่อนด้วยนวัตกรรมและบริการมูลค่าสูงระดับนานาชาติ	การพัฒนาเมืองเพื่อรองรับการเติบโตที่ทันสมัยและเป็นมิตรกับสิ่งแวดล้อม	การพัฒนาคน ชุมชน สังคม บริการรัฐ และการจัดการความมั่นคง ความปลอดภัย และความสงบเรียบร้อย



แผนงาน	<ol style="list-style-type: none"> การพัฒนาอุตสาหกรรมการท่องเที่ยวระดับโลก ขับเคลื่อนสินค้าเกษตรที่มีศักยภาพในการแข่งขันของจังหวัดภูเก็ต ขับเคลื่อนศูนย์กลางการจัดการศึกษานานาชาติและเมืองบริการทางการแพทย์นานาชาติ พัฒนาและส่งเสริมอุตสาหกรรมการท่องเที่ยวทางทะเล เพื่อให้ภูเก็ตเป็นเมืองท่องเที่ยวระดับโลก พัฒนาภูเก็ตให้เป็นเมือง Smart City ที่มีความทันสมัย และสร้างมูลค่าเพิ่มทางเศรษฐกิจ 	<ol style="list-style-type: none"> พัฒนาโครงข่ายระบบการคมนาคม และโลจิสติกส์ทางทะเล - ทางบก ภูเก็ต เมืองน่าอยู่ ทันสมัย ยั่งยืน ภูเก็ต เกาะสะอาดและเป็นมิตรกับสิ่งแวดล้อม 	<ol style="list-style-type: none"> พัฒนาคนภูเก็ต เป็นคนคุณภาพ เพื่อชุมชนมั่นคง มั่งคั่ง สู้การสร้างสังคมอนาคตอย่างยั่งยืน ภูเก็ตเมืองแห่งความสงบเรียบร้อยและปลอดภัย (Phuket Safety City) การยกระดับและพัฒนาภูเก็ตเพื่อให้มีการบริหารที่มีความคล่องตัวและเกิดประสิทธิภาพสูงสุด
--------	--	---	--



<p style="text-align: center;">โครงการสำคัญ</p>	<p>● Gastronomy ภูเก็ต เมืองสร้างสรรค์ด้านวิชาการ อาหารที่ปลอดภัย ดีต่อสุขภาพ และเป็นมิตรกับสิ่งแวดล้อมเพื่อเพิ่มมูลค่าทางเศรษฐกิจ</p> <ol style="list-style-type: none"> 1. โครงการพัฒนา ส่งเสริมแหล่งวัตถุดิบปลอดภัยสำหรับผลิตอาหารพื้นเมืองที่เป็นอัตลักษณ์ของจังหวัดภูเก็ต 2. โครงการถ่ายทอดภูมิปัญญาเกี่ยวกับอาหารพื้นเมืองที่เป็นอัตลักษณ์ ของจังหวัดภูเก็ตผ่านระบบการศึกษาทั้งในระบบ นอกระบบ และการศึกษาตามอัธยาศัย 3. โครงการวิจัยเพื่อสร้างองค์ความรู้ เกี่ยวกับอาหารพื้นเมืองภูเก็ต 4. โครงการพัฒนาบุคลากรที่เกี่ยวข้องกับการผลิตอาหาร ให้มีความรู้ ความเข้าใจเกี่ยวกับอาหารพื้นเมืองที่เป็นอัตลักษณ์ของจังหวัดภูเก็ต 5. โครงการประชาสัมพันธ์ให้อาหารพื้นเมืองที่เป็นอัตลักษณ์ของจังหวัดภูเก็ต เป็นที่รู้จักอย่างกว้างขวางในระดับประเทศและระดับโลก โดยผ่านการสื่อสารหลากหลายช่องทาง 6. โครงการจัดกิจกรรมการท่องเที่ยวเชิงอาหาร 7. โครงการพัฒนายกระดับคุณภาพอาหารและคุณภาพชีวิต เพื่อนครแห่งการท่องเที่ยวด้านอาหารเชิงสร้างสรรค์ภูเก็ต (Phuket City of Gastronomy) 8. โครงการการพัฒนามาตรฐานฮาลาลในมิติต่างๆ ที่สอดคล้องกับบริบทของจังหวัดภูเก็ตและจังหวัดในฝั่งอันดามัน 	<p>● โครงการพัฒนาระบบโครงสร้างพื้นฐานและระบบโลจิสติกส์ขนาดใหญ่</p> <ol style="list-style-type: none"> 1. โครงการพัฒนาเส้นทางเชื่อมโยงเข้าสู่ท่าเรือน้ำลึกและท่าเรือท่องเที่ยวอ่าวมะขาม เพิ่มประสิทธิภาพการจัดการความปลอดภัยการเดินทางเข้าสู่แหล่งท่องเที่ยวทางทะเลจังหวัดภูเก็ต 2. โครงการยกระดับและเพิ่มมาตรฐานทางหลวงเชื่อมสนามบินภูเก็ตเส้นทางที่ 2 3. โครงการพัฒนาระบบคมนาคมทางบกรองรับการท่องเที่ยวนานาชาติที่ปลอดภัย โดยการติดตั้งระบบไฟสัญญาณจราจร ป้าย และเครื่องหมายจราจร บริเวณแหล่งท่องเที่ยวระดับนานาชาติจังหวัดภูเก็ต 4. โครงการส่งเสริมเส้นทางท่องเที่ยวเชิงสร้างสรรค์ด้วยรถขนส่งมวลชนสาธารณะในจังหวัดภูเก็ต 5. โครงการก่อสร้างถนนและระบบระบายน้ำ 6. โครงการก่อสร้างเขื่อนกันดิน 7. โครงการเสริมจราจร (Over Lay) และก่อสร้างปรับปรุงคูระบายน้ำ 8. โครงการเพิ่มประสิทธิภาพการจราจรและการบริหารจัดการภาพรวมบนถนนสายหลักและสายรองในจังหวัดภูเก็ต 9. โครงการยกระดับมาตรฐานทางและสะพาน 10. โครงการก่อสร้างระบบไฟฟ้าและระบบเคเบิลใต้ดิน 11. โครงการขุดลอกร่องน้ำภูเก็ตท่าเรือต่างๆ ในพื้นที่จังหวัดภูเก็ต 12. โครงการปรับปรุง ขยาย ยกระดับมาตรฐานและ 	<p>● โครงการเพิ่มประสิทธิภาพความปลอดภัยอัจฉริยะ (Security) ชั้นสูงสู่เมืองท่องเที่ยวที่มีความปลอดภัย</p> <ol style="list-style-type: none"> 1. โครงการเพิ่มประสิทธิภาพ ยกระดับมาตรฐานด้านความปลอดภัยเมืองแห่งการท่องเที่ยวระดับนานาชาติจังหวัดภูเก็ต 2. โครงการเชื่อมโยงระบบไฟสัญญาณจราจรพร้อมกล้องตรวจจับความเร็ว และความปลอดภัยแบบอัจฉริยะ (Smart Road Safety) บนเส้นทางหลวงเข้าสู่เมืองและแหล่งท่องเที่ยวจังหวัดภูเก็ต 3. โครงการเพิ่มประสิทธิภาพและการพัฒนาระบบจัดการทางจราจร เพื่อความปลอดภัยทางถนนในพื้นที่จังหวัดภูเก็ต 4. โครงการจัดตั้งศูนย์ควบคุมเฝ้าระวังและสั่งการระยะไกลเพื่อเพิ่มประสิทธิภาพเมืองอัจฉริยะ อุโมงค์ทางลอดจังหวัดภูเก็ต 5. โครงการการเฝ้าระวังธรณีพิบัติอัจฉริยะในจังหวัดภูเก็ต 6. โครงการพัฒนาศักยภาพการช่วยเหลือผู้ประสบภัยทางทะเล 7. โครงการพัฒนาประสิทธิภาพการป้องกันและบรรเทาสาธารณภัย 8. โครงการภูเก็ตสังคมเมืองแห่งความปลอดภัยอย่างยั่งยืน 9. โครงการพัฒนาและส่งเสริมการต่อต้านภัยคุกคามจากไซเบอร์ *10. โครงการติดตั้งควบคุมและเพิ่มประสิทธิภาพการบริหารจัดการระบบไฟฟ้าแสงสว่างบนทางหลวงสายหลักและสายรอง เพื่อเพิ่มทัศนการณ์มองเห็นเวลาเดินทางและป้องกันอุบัติเหตุ จังหวัดภูเก็ต
--	--	---	---

	<p>9. โครงการจัดตั้งสถาบันเมืองสร้างสรรค์ด้านอาหารจังหวัดภูเก็ต</p> <p>10. โครงการส่งเสริมและพัฒนาวัฒนธรรมของจังหวัดภูเก็ตเชื่อมโยงการท่องเที่ยวระดับประเทศ และระดับโลก เช่น อาหาร สถาปัตยกรรม เครื่องแต่งกาย ดนตรี และศิลปะ</p>	<p>ประสิทธิภาพ รวมไปถึงพัฒนาทางหลวงในพื้นที่ภูเก็ต</p> <p>13. โครงการพัฒนาโครงสร้างพื้นฐานและโครงข่ายคมนาคมสู่แหล่งอารยธรรมและแหล่งท่องเที่ยวระดับนานาชาติจังหวัดภูเก็ต</p> <p>14. โครงการวางแผนการศึกษาความเหมาะสมและสำรวจออกแบบรายละเอียดพร้อมก่อสร้างสะพานเกาะมะพร้าวเพื่อพัฒนาโครงข่ายเชื่อมโยงเส้นทางคมนาคมสู่แหล่งท่องเที่ยวระดับนานาชาติจังหวัดภูเก็ต</p> <p>15. โครงการแก้ไขปัญหาด้านคมนาคมและแก้ไขปัญหาด้านโลจิสติกส์ในพื้นที่เขตทางหลวงชนบทและทางหลวงท้องถิ่น อำเภอเมือง อำเภอกะทู้ และอำเภอถลาง</p> <p>16. โครงการทางพิเศษสายกะทู้ – ป่าตอง</p> <p>17. โครงการทางพิเศษสายเมืองใหม่- เกาะแก้ว – กะทู้</p> <p>18. โครงการกระเช้าไฟฟ้าเลียบริบเมือง</p> <p>19. โครงการขยายสนามบินนานาชาติ</p> <p>20. โครงการก่อสร้างเพิ่มช่องจราจร ทางหลวงหมายเลข 4027 ตอน บ.พารา-บ.เมืองใหม่</p> <p>21. โครงการก่อสร้างทางแยกต่างระดับ ที่จุดตัด ทล. 402 กับ ทล.4027 (แยกท่าเรือ)</p> <p>22. โครงการระบบขนส่งมวลชนจังหวัดภูเก็ต ระยะที่ 1 และระยะที่ 2</p> <p>23. โครงการแสงสว่างเพื่อความปลอดภัยในแหล่งท่องเที่ยวจังหวัดภูเก็ต</p> <p>24. โครงการพัฒนาระบบคมนาคมทางบกรองรับการท่องเที่ยวนานาชาติที่ปลอดภัย และเพิ่มประสิทธิภาพด้านความปลอดภัย</p>	
--	--	---	--

		<p>25. โครงการเพิ่มประสิทธิภาพการระบายน้ำคลองบางใหญ่ เพื่อป้องกันอุทกภัยในเขตเมือง</p> <p>26. โครงการปรับปรุงประตูปิดกั้นน้ำ (FLAP GATE)</p> <p>27. โครงการปรับปรุงประสิทธิภาพสถานีสูบน้ำภายในเขตเทศบาล</p> <p>28. โครงการก่อสร้างเขื่อนกันตลิ่ง เขื่อนกันดิน ผนังกันดิน เพื่อแก้ไขปัญหาน้ำท่วม</p> <p>29. โครงการระบบระบายน้ำและแก้ไขปัญหาน้ำท่วมทางหลวงในจังหวัดภูเก็ต</p> <p>30. โครงการก่อสร้างปรับปรุงขยาย กปภ.สาขาพังงา-ภูเก็ต ระยะที่ 1 และระยะที่ 2</p> <p>*31. โครงการเพิ่มประสิทธิภาพการระบายน้ำคลองบางใหญ่ เพื่อป้องกันอุทกภัยในเมือง รายการก่อสร้างวางระบายน้ำคอนกรีตเสริมเหล็ก (ประตูระบายน้ำเทศบาลนครภูเก็ตถึงสะพานพระมหาชนก)</p> <p>*32. โครงการปรับปรุงฐานเขื่อนกันดินคลองบางใหญ่</p> <p>*33. โครงการปรับปรุงทางวิ่งสวนสาธารณะเฉลิมพระเกียรติ</p> <p>*34. โครงการปรับปรุงถนนและระบบสาธารณูปโภค ถนนสาย ภก.4055 ถนนพระเมตตา อ.กะทู้ จ.ภูเก็ต</p> <p>*35. โครงการพัฒนาเมืองริมคลองท่าแฉรง</p> <p>*36. โครงการพัฒนาเส้นทางเชื่อมโยงสู่แหล่งท่องเที่ยวชุมชนสวนสาธารณะเขารัง อำเภอเมืองภูเก็ต จังหวัดภูเก็ต</p> <p>*37. โครงการปรับปรุงผิวจราจรถนนวิจิตรสงคราม (ช่วง</p>	
--	--	--	--

		<p>จากแยกแก๊ตไฮ้ถึงปากทางซอยธิดา) ต.กะทู้ อ.กะทู้ จ.ภูเก็ต</p> <p>*38. โครงการก่อสร้างเชื่อมกันดินคลองท่าเรือ – เกาะแก้ว (ช่วงที่ 11 ฝั่งขวาคลอง)</p> <p>หมู่ที่ 3 ตำบลศรีสุนทร อำเภอถลาง จังหวัดภูเก็ต</p> <p>*39. โครงการยกระดับด้านวิศวกรรมความปลอดภัยบริเวณทางเดินข้ามถนนและบริเวณทางแยกในถนนสายหลักและสายรอง เพื่อส่งเสริมการเดินทางท่องเที่ยวเชิงคุณภาพจังหวัดภูเก็ต</p> <p>*40. โครงการติดตั้งควบคุมและเพิ่มประสิทธิภาพการบริหารจัดการระบบไฟฟ้าแสงสว่างบนทางหลวงสายหลักและสายรอง เพื่อเพิ่มทัศนการณ์มองเห็นเวลาเดินทางและป้องกันอุบัติเหตุจังหวัดภูเก็ต</p>	
	<p>● Education Hub ภูเก็ตเมืองศูนย์กลางการศึกษานานาชาติ พัฒนาสู่ความเป็นพลเมืองโลก ลดความเหลื่อมล้ำทางการศึกษา</p> <p>1. โครงการสร้างโอกาส ความเสมอภาค และลดความเหลื่อมล้ำ เพื่อให้ผู้เรียนในจังหวัดภูเก็ตทุกคนได้มีโอกาสเข้าถึง สถานศึกษา การจัดการศึกษาที่มีมาตรฐานใกล้เคียงกัน และได้รับการศึกษาอย่างน้อยจบการศึกษาระดับมัธยมศึกษา (ม.๓)</p> <p>2. โครงการพัฒนาผู้เรียน ในแต่ละช่วงวัย ให้เต็มตามศักยภาพ มีทักษะการเรียนรู้ที่สอดคล้องกับศตวรรษที่ 21 มีทักษะคุณลักษณะที่เป็นอัตลักษณ์ของคนภูเก็ต และสอดคล้องเหมาะสมกับตัวผู้เรียน</p>	<p>● โครงการพัฒนาเมืองภูเก็ตสู่เมืองของคนทุกกลุ่มด้วยอารยสถาปัตยกรรม (Universal Design)</p> <p>1. โครงการปรับปรุงภูมิทัศน์ของสถานที่ราชการให้เหมาะกับคนทุกกลุ่ม</p> <p>2. โครงการปรับปรุงภูมิทัศน์ของสถานที่ท่องเที่ยวให้เหมาะกับคนทุกกลุ่ม</p> <p>3. โครงการปรับปรุงภูมิทัศน์ของพื้นที่สาธารณะให้เหมาะกับคนทุกกลุ่ม</p>	<p>● โครงการฟื้นฟูและพัฒนาคุณภาพชีวิตคนเปราะบางให้มีความเป็นอยู่ที่ดีขึ้น</p> <p>1. โครงการผู้สูงอายุเมืองภูเก็ตดำเนินชีวิตอย่างมีความสุข</p> <p>2. โครงการส่งเสริมสิทธิฯ การเผยแพร่ประชาสัมพันธ์ประโยชน์ที่ประชาชนควรรู้ตามกฎหมาย เพื่อนำสู่การคุ้มครองสิทธิฯ ให้แก่ประชาชนอย่างทั่วถึง และลดความเหลื่อมล้ำในสังคม</p> <p>3. โครงการจัดตั้งศูนย์พัฒนาศักยภาพมัคคุเทศก์จังหวัดภูเก็ต</p> <p>4. โครงการส่งเสริมความรู้จากครัวเรือนสู่การสร้างรั้วป้องกันอาชญากรรมในพื้นที่จังหวัดภูเก็ต</p> <p>5. โครงการเยาวชนรุ่นใหม่ รู้เท่าทัน การป้องกันอาชญากรรมทางสังคม</p> <p>6. โครงการป้องกันและแก้ไขปัญหาเสพติด</p>

	<p>3. โครงการพัฒนาคนให้มี skill competency ที่หลากหลายสำหรับการประกอบอาชีพ ในลักษณะ multi task โดยเน้นในเรื่องทักษะการแก้ปัญหา การพัฒนานวัตกรรมและทักษะเทคโนโลยี</p> <p>4. โครงการสร้างเครือข่ายเพื่อความร่วมมือ ระหว่างหน่วยงานด้านการศึกษา ภาคเอกชน สมาคม ชมรม ภายในจังหวัด เพื่อสร้างความเข้มแข็งให้กับจังหวัด</p> <p>5. โครงการสนับสนุนของภาครัฐให้มีมหาวิทยาลัยนานาชาติ</p>		<p>7. โครงการป้องกันและปราบปรามการค้ามนุษย์</p> <p>8. โครงการพัฒนาบริการเพื่อส่งเสริมสุขภาพรูปแบบใหม่ ที่นำไปสู่การสร้างสังคมสูงวัยที่มีสุขภาพ</p> <p>9. โครงการสร้างความมั่นคงด้านที่อยู่อาศัยให้กับคนกลุ่มเปราะบาง</p> <p>10. โครงการแก้ไขปัญหามลพิษทางอากาศให้มีความเป็นอยู่ที่ดีขึ้น</p> <p>*11.โครงการป้องกันและแก้ไขปัญหาหยาเสพติดจังหวัดภูเก็ต (TO BE NUMBER ONE)</p> <p>*12. โครงการพัฒนาศักยภาพครอบครัวกลุ่มเปราะบาง เพื่อพัฒนาทักษะการเรียนรู้ ส่งเสริมคุณภาพ</p> <p>*13. โครงการพัฒนาการผลิตและพัฒนารูปแบบผลิตภัณฑ์ ผ้าบาติกสู่ตลาดสากล</p> <p>*14. โครงการส่งเสริมการเลี้ยงไก่ไข่ปลอดโรค เพื่อเสริมสร้างสุขภาพเกษตรกร</p> <p>*15. โครงการโรงเรียนยุติธรรมอุปถัมภ์ “เยาวชน คน ยุติธรรม”</p>
	<p>● <u>Maritime Destination Hub ภูเก็ต เป็น ศูนย์กลางการท่องเที่ยวทางทะเลระดับโลก</u></p> <p>1. โครงการพัฒนาท่าเทียบเรือต่างๆ และท่าเทียบเรือขนาดใหญ่ (Ferry) ให้ได้มาตรฐานและมีเส้นทางคมนาคมทางน้ำระหว่างเมือง เพื่อเป็นทางเลือกและลดความแออัด</p> <p>2. โครงการพัฒนาท่าเทียบเรือสำราญขนาดใหญ่ (Cruise Terminal) ตลอดจนพัฒนาโครงสร้างพื้นฐานของท่าเทียบเรือ ให้มีมาตรฐาน ทันสมัย มีความปลอดภัย สะดวก รวดเร็ว และมีประสิทธิภาพ</p> <p>3. โครงการส่งเสริมและทบทวนกฎหมายและระเบียบที่</p>	<p>● <u>โครงการพัฒนาและจัดสรรพื้นที่สีเขียวสู่เมืองที่เป็นมิตรต่อสิ่งแวดล้อม (Phuket Green & Low Carbon City)</u></p> <p>1. โครงการศึกษาและวางแผนการพัฒนาเมือง (Development Plan) นครภูเก็ตและปริมณฑลอย่างบูรณาการด้วยกระบวนการมีส่วนร่วม เพื่อยกระดับพื้นที่ศูนย์กลางเกาะภูเก็ตให้มีศักยภาพ และเป็นนครแห่งความน่าอยู่และยั่งยืน (Smart, Green & Sustainable City)</p> <p>2. โครงการประหยัดพลังงานไฟฟ้าในอุโมงค์ทางลอดจังหวัดภูเก็ต</p>	<p>● <u>โครงการยกระดับและพัฒนาภูเก็ตเพื่อให้เกิดการบริหารที่มีความคล่องตัวและเกิดประสิทธิภาพสูงสุด</u></p> <p>1. โครงการศึกษาแนวทางการบริหารจังหวัดในรูปแบบเขตเศรษฐกิจพิเศษเพื่อให้เกิดความคล่องตัวในการบริหารจัดการ</p> <p>2. โครงการพัฒนาขวัญและกำลังใจของข้าราชการจังหวัดภูเก็ต โดยการเพิ่มสวัสดิการด้วยค่าตอบแทน</p> <p>3. โครงการศึกษาขีดความสามารถในการพัฒนาของจังหวัดภูเก็ต (Phuket Capacity Study)</p> <p>4. โครงการศึกษาการจัดตั้งกองทุนเพื่อพัฒนาจังหวัดภูเก็ต (Phuket Fund)</p> <p>*5. โครงการรักภูเก็ต</p>

	<p>เกี่ยวข้อง เพื่อเพิ่มขีดความสามารถของจังหวัดภูเก็ตในการแข่งขันกับประเทศเพื่อนบ้านในด้านของ Maritime Destination Hub เพื่อให้ภูเก็ตเป็นศูนย์กลางการท่องเที่ยวทางทะเลระดับโลก</p> <p>4. โครงการพัฒนาการท่องเที่ยวทางทะเลสำหรับเรือยอร์ช และเรือสำราญ ปรับปรุงโครงสร้างพื้นฐานพัฒนาบุคลากรเพื่อบริการ และซ่อมบำรุงแบบครบวงจร</p> <p>5. โครงการส่งเสริมอุตสาหกรรมโรงเรียนต่อเรือ/อู่เรือยอร์ช เพื่อสนับสนุน Maritime Destination Hub ในจังหวัดภูเก็ต หรือจังหวัดใกล้เคียง</p> <p>6. โครงการพัฒนาและสร้างความเชื่อมั่นให้นักท่องเที่ยวทางทะเล โดยการมีเรือดับเพลิง และเรือกู้ภัยที่พร้อมรองรับสถานการณ์อุบัติเหตุทางทะเล</p> <p>7. โครงการการศึกษาในพื้นที่ เพื่อสร้างหลักสูตรบุคลากรเรือสำราญ และหลักสูตรช่างเรือ หรือวิศวกรเรือยอร์ช</p> <p>8. โครงการพัฒนาขีดความสามารถในการแข่งขันและการจัดทำฐานข้อมูลและระบบให้บริการสารสนเทศของอุตสาหกรรมต่อเรือและซ่อมแซมเรือ อุตสาหกรรมที่ต่อเนื่อง เพื่อสนับสนุนการท่องเที่ยว</p> <p>9. โครงการพัฒนาเส้นทางเดินเรือวงแหวนอันดามัน</p> <p>10. โครงการขุดลอกร่องน้ำทางเรือในจังหวัดภูเก็ต</p>	<p>*3. โครงการอนุรักษ์พันธุกรรมพืชอันเนื่องมาจากพระราชดำริ สมเด็จพระเทพรัตนราชสุดาฯ สยามบรมราชกุมารี</p> <p>4. โครงการป้องกันและปราบปรามการบุกรุกทำลายทรัพยากรป่าไม้</p> <p>5. โครงการส่งเสริมการใช้พลังงานทดแทนผลิตไฟฟ้าด้วยโซลาร์เซลล์</p> <p>6. โครงการผลิตถัณฑ์ โดยโรงอบพลังงานแสงอาทิตย์ (Green house)</p> <p>7. โครงการปรับปรุงภูมิทัศน์บริเวณชายหาด</p> <p>8. โครงการปรับปรุงภูมิทัศน์บริเวณสวนสาธารณะ</p> <p>9. โครงการสร้างการเติบโตอย่างยั่งยืนบนสังคมเศรษฐกิจสีเขียว</p> <p>10. โครงการสร้างการเติบโตอย่างยั่งยืนบนสังคมเศรษฐกิจภาคทะเล</p>	<p>*6. โครงการส่งเสริมความร่วมมือและการประชุมภายใต้ ITOP FORUM และความร่วมมือภายใต้กรอบพันธสัญญาบ้านพี่เมืองน้องใน ASEAN+3</p>
	<p><u>Medical Hub & Wellness Hub ภูเก็ต เมืองท่องเที่ยวเชิงสุขภาพระดับโลก</u></p> <p>1. โครงการขนาดใหญ่ที่ได้รับอนุมัติจาก ครม. ได้แก่ การดำเนินโครงการยกระดับการท่องเที่ยวเชิงสุขภาพจังหวัดภูเก็ตสู่เมืองท่องเที่ยวเชิงสุขภาพระดับโลก (รพ.วชิระ</p>	<p>● <u>โครงการจัดการปัญหาทางสิ่งแวดล้อมเพื่อนำไปสู่ Phuket Smart Environment and Zero Waste 2042</u></p> <p>1. โครงการเพิ่มประสิทธิภาพระบบบำบัดน้ำเสีย ระบบการจัดการน้ำเสีย เทศบาลนครภูเก็ต</p>	

<p>ภูเก็ต) และการดำเนินโครงการศูนย์สุขภาพนานาชาติอันดามัน (มอ.)</p> <p>2. โครงการสร้างเส้นทางท่องเที่ยวเชิงสุขภาพอันดามัน โดยเชื่อมโยงกับสถานประกอบการด้านการท่องเที่ยว</p> <p>3. โครงการพัฒนาศักยภาพการดูแลผู้ป่วยโรคอุบัติใหม่ อุตสาหกรรมระดับนานาชาติ และการปรับแผนการบริหารจัดการโรคอุบัติใหม่ในลักษณะ Phuket Covid Sandbox โดยการใช้ประสบการณ์การแก้ปัญหาที่ผ่านมา ได้แก่ การกำหนด แนวทางการฟื้นฟูการท่องเที่ยวที่ชัดเจน การตั้งสมมุติฐานการท่องเที่ยวเกี่ยวกับโควิด การสื่อสารตรงกัน ผลักดันการฉีดวัคซีนแบบเดียว และการใช้โอกาสจากสถานการณ์ที่เกิดขึ้นในการออกแบบเมืองเพื่อแก้ไขปัญหาต่างๆ</p> <p>4. โครงการขับเคลื่อนการพัฒนาจังหวัดภูเก็ตเป็นศูนย์กลางเทคโนโลยีทางการแพทย์ (digital transformation Medical tech Hub) ที่ทำให้การดูแลสุขภาพขยายกว้างยิ่งขึ้น ไม่จำกัดเฉพาะแต่ในโรงพยาบาลเท่านั้น และเป็นการยกระดับบริการด้านสุขภาพให้มีความรวดเร็ว แม่นยำ ช่วยลดระยะเวลาในการเดินทาง และค่าใช้จ่ายของผู้รับบริการ</p> <p>5. โครงการส่งเสริมความรู้ในการดูแลสุขภาพตนเอง (health literacy) ให้กับประชาชนในการลดรอยให้กับประชาชนด้วยการส่งเสริมการปรับเปลี่ยนพฤติกรรมสุขภาพ ลดป่วย ลดตาย ด้วยโรคไม่ติดต่อเรื้อรัง (NCDs) และการเข้ารับการรักษาพยาบาลอย่างสมเหตุสมผลตามระดับสถานบริการ ได้แก่ ระดับปฐมภูมิ ระดับทุติยภูมิ</p>	<p>2. โครงการก่อสร้างระบบกำจัดสิ่งปฏิกูล</p> <p>3. โครงการการบริหารทรัพยากรน้ำแบบบูรณาการสำหรับจังหวัดภูเก็ต</p> <p>4. โครงการพัฒนาอาชีพชุมชนและการฟื้นฟูทรัพยากรทางทะเลและชายฝั่งอย่างยั่งยืน</p> <p>5. โครงการเสริมสร้างความเข้มแข็งชุมชนชายฝั่งเพื่อรับมือผลกระทบจากการเปลี่ยนแปลงของทรัพยากรทางทะเลและระบบนิเวศทางทะเลและชายฝั่ง</p> <p>6. โครงการการติดตามสถานการณ์ ผลกระทบและแนวทางการป้องกันและแก้ไขปัญหาขยะทะเลต่อสัตว์ทะเลหายากใกล้สูญพันธุ์และการท่องเที่ยวทางทะเล</p> <p>7. โครงการก่อสร้างบ่อบำบัดน้ำเสียขององค์กรปกครองส่วนท้องถิ่น</p> <p>8. โครงการบริหารจัดการขยะและสิ่งแวดล้อมในสถานบริการสาธารณสุขจังหวัดภูเก็ต</p> <p>9. โครงการก่อสร้างโรงบำบัดและเตาเผาขยะขององค์กรปกครองส่วนท้องถิ่น</p> <p>10. โครงการเพิ่มประสิทธิภาพระบบบริหารจัดการขยะ</p> <p>11. โครงการส่งเสริมและพัฒนาระบบตลาดคาร์บอน</p> <p>12. โครงการสร้างการเติบโตอย่างยั่งยืนบนสังคมที่เป็นมิตรต่อสภาพภูมิอากาศ</p> <p>13. โครงการจัดการมลพิษที่มีผลกระทบต่อสิ่งแวดล้อมและสารเคมีในภาคเกษตรทั้งระบบให้เป็นไปตามมาตรฐานสากล</p> <p>*14. โครงการจัดซื้อเครื่องแปรรูปวัสดุอินทรีย์ระบบเติมอากาศ</p>	
--	--	--

	<p>และระดับตติยภูมิ</p> <p>6. โครงการพัฒนาระบบสาธารณสุขทางทะเล รองรับการท่องเที่ยวระดับสากล</p> <p>7. โครงการจัดทำแผนยุทธศาสตร์โรงพยาบาลในภาพรวมระดับจังหวัด One province One hospital โดยการบูรณาการแผนยุทธศาสตร์โรงพยาบาลศูนย์ โรงพยาบาลชุมชน และเครือข่ายบริการรัฐอื่นๆ ตัวอย่างเช่น การบริหารจัดการผู้รับบริการ โดยการส่งผู้ป่วยจาก รพ.วชิระมายัง รพ.อบจ. เพื่อลดความแออัดและลดการรอคอยการรักษา รวมทั้งแผนภาพรวมของภาคีเครือข่าย เช่น อบจ. มอ. สสส. สปสช. พชอ. เป็นต้น</p> <p>8. โครงการพัฒนาการดำเนินการในรูปแบบพิเศษ ได้แก่</p> <p>8.1 การกำหนดให้ชาวต่างชาติเข้ามาท่องเที่ยวในจังหวัดภูเก็ตต้องซื้อประกันสุขภาพเพื่อลดภาระค่าใช้จ่ายของโรงพยาบาล</p> <p>8.2 การปรับปรุงการเคลมประกันจากต่างประเทศซึ่งปัจจุบันภาครัฐจะได้เบี้ยประกันน้อยกว่าภาคเอกชน</p> <p>8.3 การเปลี่ยนโรงพยาบาลรัฐเป็นองค์กรมหาชน</p> <p>8.4 การพัฒนาหน่วยบริการรูปแบบพิเศษ SDU (Special Delivery Unit)</p> <p>8.5 การจัดตั้งมูลนิธิด้านสุขภาพ</p> <p>8.6 การบริหารจัดการอัตราค่าจ้างคนแก้ไขปัญหาการขาดแคลนบุคลากรทั้งปัจจุบันและที่คาดการณ์ในอนาคต</p> <p>9. โครงการพัฒนาเมืองสุขภาวะดี ด้านโรงแรมสร้างเสริมสุขภาพ (Wellness city : Health promoting Hotel) รวมทั้งการสร้างเสริม health literacy ให้กับประชาชน</p>		
--	---	--	--

	<p>10. โครงการส่งเสริมรูปแบบการบริการร่วมทั้งรัฐ ท้องถิ่น เอกชน หนึ่งจังหวัด หนึ่ง รพ. และการขยายหน่วยบริการ สุขภาพเพิ่มและกระจายการบริการครอบคลุมทุกพื้นที่ เพื่อ ลดปัญหาความแออัด และการรอคอยการรักษา เพื่อสร้าง ดุลยภาพให้กับผู้รับการรักษาและผู้ให้บริการที่เพียงพอ สอดคล้องกับความต้องการในการใช้บริการของประชาชน ทั้งด้านบุคลากร สถานที่ และวัสดุอุปกรณ์ รวมทั้งความ ครอบคลุมในการคัดกรองป้องกันโรคได้อย่างทั่วถึง</p> <p>11. โครงการส่งเสริมผลิตภัณฑ์ชุมชนออร์แกนิก สมุนไพร ไทย เป็นจุดขาย ให้กับจังหวัด และเป็นการส่งเสริม สุขภาพให้กับประชาชนและนักท่องเที่ยว</p> <p>12. โครงการเพิ่มความสามารถในการผลิตบุคลากรทางการ แพทย์ให้กับโรงพยาบาลวชิระภูเก็ตในการผลิตแพทย์และ พยาบาล รวมทั้งการเป็นโรงเรียนนวดไทยซึ่งร่วม ดำเนินการกับมหาวิทยาลัยราชภัฏภูเก็ต</p> <p>13. โครงการพัฒนาระบบการแพทย์ฉุกเฉินครบวงจรเขต อันดามัน</p> <p>14. โครงการเสริมสร้างมาตรฐานการตรวจวินิจฉัย ย โรงพยาบาลรัฐและเอกชนจังหวัดภูเก็ต</p> <p>*15. โครงการการยกระดับศักยภาพระบบบริหารจัดการ ภาวะฉุกเฉินผู้ป่วยที่มีภาวะหัวใจและหรือระบบหายใจ ล้มเหลว และโรคหลอดเลือดหัวใจ</p>		
	<p>MICE City ภูเก็ตเป็นเมืองจุดหมายปลายทางในการ จัดงานไมซ์ ระดับแห่งอันดามัน</p> <p>1. โครงการสนับสนุนการดำเนินงานและกิจกรรมไมซ์ทั้งใน และต่างประเทศร่วมกับภาครัฐและภาคเอกชนเพื่อให้</p>		

	<p>เกิดงานในพื้นที่</p> <ol style="list-style-type: none"> 2. โครงการสื่อสาร ส่งเสริม ภาพลักษณ์ของจังหวัดภูเก็ตในฐานะไมซ์ซีดีระดับโลกและนานาชาติของประเทศไทย 3. โครงการส่งเสริมการพัฒนาศักยภาพของบุคลากรและสถานที่ของผู้ประกอบการในพื้นที่ที่มีส่วนเกี่ยวข้องกับอุตสาหกรรมไมซ์ 4. โครงการส่งเสริมการนำนวัตกรรมและการนำองค์ความรู้ด้านข้อมูลมาใช้แก่ผู้ประกอบการในพื้นที่ 5. โครงการสนับสนุนให้จังหวัดภูเก็ตเป็นที่รับรู้และติดอันดับสำคัญ (Ranking) ในระดับชาติและนานาชาติ 6. โครงการอำนวยความสะดวกแก่ผู้มีส่วนเกี่ยวข้อง เพื่อให้สามารถจัดกิจกรรมไมซ์ให้ประสบความสำเร็จ 7. โครงการก่อสร้างสถานที่จัดงานไมซ์ ในพื้นที่จังหวัดภูเก็ต 		
	<p><u>Smart City ภูเก็ตเมืองน่าอยู่ เพื่อเศรษฐกิจที่ยั่งยืน</u></p> <p>- สิ่งแวดล้อมอัจฉริยะ (Smart Environment)</p> <ol style="list-style-type: none"> 1. โครงการส่งเสริมการปล่อยก๊าซเรือนกระจกสุทธิเป็นศูนย์ (Net Zero Emission) เพื่อความเป็นกลางทางคาร์บอน (Carbon Neutrality) 2. โครงการส่งเสริมพัฒนาแพลตฟอร์มเพื่อการจัดการด้านสิ่งแวดล้อมและภัยพิบัติ <p>- เศรษฐกิจอัจฉริยะ (Smart Economy)</p> <ol style="list-style-type: none"> 3. โครงการส่งเสริมการประยุกต์ใช้เทคโนโลยีและนวัตกรรมดิจิทัล <p>ตลอดห่วงโซ่มูลค่า</p> <p>3.1 มุ่งส่งเสริมการประยุกต์ใช้เทคโนโลยีและ</p>		

นวัตกรรมดิจิทัล อุปกรณ์อัจฉริยะ ระบบอัตโนมัติ
หุ่นยนต์ ตลอดห่วงโซ่มูลค่า เพื่อปรับเปลี่ยนการทำงาน
ท่องเที่ยวดั้งเดิมสู่การท่องเที่ยวอัจฉริยะ

3.2 ส่งเสริมการปรับเข้าสู่ดิจิทัลแพลตฟอร์มด้าน
การท่องเที่ยวและบริการ (Digital Platform) โดย
เชื่อมต่อ (Plug In) ผู้ประกอบการท่องเที่ยวเข้าสู่ดิจิทัล
แพลตฟอร์มของสตาร์ทอัพด้านการท่องเที่ยว (Travel
Tech) เพื่อเพิ่มประสิทธิภาพการบริหารจัดการธุรกิจ
และขยายโอกาสทางการตลาดให้กับผู้ประกอบการ
ท่องเที่ยวสู่ตลาดโลก

3.3 สนับสนุนผู้ประกอบการดิจิทัล และสตาร์ทอัพ
ด้านการท่องเที่ยว (Travel Tech) นำเทคโนโลยีและ
นวัตกรรมดิจิทัลมาช่วยเพิ่มขีดความสามารถของ
ผู้ประกอบการท่องเที่ยว

4. โครงการส่งเสริมการยกระดับศักยภาพผู้ประกอบการ
ดิจิทัล (Digital Provider และ Digital Startup)

5. โครงการส่งเสริมการสร้างตลาดให้กับผู้ประกอบการ
ดิจิทัลในพื้นที่ (ทั้ง Digital Provider และ Digital
Startup)

6. โครงการส่งเสริมให้มีกองทุนการพัฒนาดิจิทัลใน
จังหวัดภูเก็ต (Phuket Venture Capital)

7. โครงการส่งเสริมการจัดตั้งสถาบันวิจัยเทคโนโลยีขั้น
สูง (Deep Tech)

8. โครงการส่งเสริมนโยบาย VISA สำหรับ Digital
Nomad

9. โครงการส่งเสริมการเกิดโครงการหรือพื้นที่ทดสอบ

	<p>นวัตกรรมเพื่อพัฒนาท่องเที่ยวอัจฉริยะ (Tourism Sandbox)</p> <p>10. โครงการส่งเสริมการพัฒนาเศรษฐกิจในรูปแบบของการรวมกลุ่มคลัสเตอร์ดิจิทัลในพื้นที่เมืองอัจฉริยะ</p> <p>11. โครงการส่งเสริมศักยภาพทางการแข่งขันระหว่างเมืองด้วยเทคโนโลยีดิจิทัล</p> <p>12. โครงการส่งเสริมการพัฒนาระบบชำระเงินผ่านระบบ e-payment สำหรับนักท่องเที่ยว</p> <p>13. โครงการส่งเสริมการพัฒนาให้จังหวัดภูเก็ตมุ่งสู่ศูนย์กลางทางการเงินของโลก</p> <p>- <u>พลังงานอัจฉริยะ (Smart Energy)</u></p> <p>14. โครงการส่งเสริมการใช้พลังงานไฟฟ้าทดแทน ลดการใช้พลังงานไฟฟ้าจากระบบโครงข่ายไฟฟ้าหลัก</p> <p>- <u>การบริหารภาครัฐอัจฉริยะ (Smart Governance)</u></p> <p>15. โครงการส่งเสริมการพัฒนา City Data Platform เพื่อการบริหารจัดการ Smart City ในด้านต่างๆ และ Open Data</p> <p>16. ส่งเสริมการพัฒนาระบบบริการภาครัฐดิจิทัล (Government eservices)</p> <p>17. โครงการส่งเสริมการพัฒนาระบบพลเมืองภูเก็ต (Phuket Citizen)</p> <p>- <u>การดำรงชีวิตอัจฉริยะ (Smart Living)</u></p> <p>18. โครงการส่งเสริมการพัฒนาการดูแลความปลอดภัยในการดำรงชีวิต โดยใช้เทคโนโลยีดิจิทัล (Phuket Safe City)</p>		
--	--	--	--

19. โครงการพัฒนาระบบนิเวศและสิ่งอำนวยความสะดวกในการทำงานและการใช้ชีวิต
20. โครงการส่งเสริมการใช้เทคโนโลยีดิจิทัลทางการแพทย์ (Health Tech)
- การเดินทางและขนส่งอัจฉริยะ (Smart Mobility)
21. โครงการแพลตฟอร์มบริหารจัดการข้อมูล เพื่อเฝ้าระวังอุทกภัยที่ทำงานร่วมกับเซนเซอร์ในพื้นที่
22. โครงการส่งเสริมการพัฒนาขนส่งมวลชนแบบไร้รอยต่อ (Seamless Mobility)
- พลเมืองอัจฉริยะ (Smart People)
23. โครงการส่งเสริมการพัฒนาศักยภาพด้านดิจิทัลให้แรงงานและผู้ประกอบการ
24. โครงการส่งเสริมการเรียนรู้เชิงปฏิบัติการสร้างสรรค์นวัตกรรม
25. ส่งเสริมการพัฒนาทักษะดิจิทัลสำหรับเยาวชนรุ่นใหม่
- 25.1 มุ่งส่งเสริมการสร้างครุต้นแบบ และขยายผลการพัฒนาทักษะดิจิทัลสำหรับเยาวชนรุ่นใหม่
- 25.2 มุ่งส่งเสริมการพัฒนาทักษะดิจิทัลสำหรับครุต้นแบบ และเยาวชนรุ่นใหม่ ในการพัฒนาทักษะดิจิทัลเพื่อใช้ในการเรียนการสอนออนไลน์ได้อย่างมีประสิทธิภาพ
26. โครงการส่งเสริมการยกระดับทักษะดิจิทัลสำหรับการเรียนการสอนออนไลน์
27. โครงการส่งเสริมการยกระดับทักษะดิจิทัลบุคลากรภาครัฐในพื้นที่

	<p>28. โครงการส่งเสริมการยกระดับศูนย์ดิจิทัลชุมชน หรือ ศูนย์เรียนรู้ในพื้นที่</p> <p>29. โครงการส่งเสริมการสร้างความรู้ทางดิจิทัลให้กับประชาชน หรือกลุ่มเปราะบางในพื้นที่</p>		
	<p><u>Smart SMEs ภูเก็ต เมืองส่งเสริม SMEs เพื่อเศรษฐกิจสีเขียว เป็นธรรม อย่างยั่งยืน</u></p> <p>1. โครงการส่งเสริมสถาบันการเงินเป็นที่ปรึกษาในการจัดการบริหารเงินทุน แก่ผู้ประกอบการ SMEs</p> <p>2. โครงการจัดฝึกอบรมเพิ่มทักษะความรู้ ด้านการตลาด Online/Offline แก่ผู้ประกอบการ SMEs</p> <p>3. โครงการส่งเสริมแรงงานเข้าระบบและพัฒนาทักษะแรงงาน ให้ตรงความต้องการ</p> <p>4. โครงการส่งเสริมเทคโนโลยีและนวัตกรรม แก่ผู้ประกอบการ SMEs</p> <p>5. โครงการส่งเสริมและพัฒนามาใช้พลังงานทดแทนแก่ผู้ประกอบการ SMEs</p> <p>6. โครงการส่งเสริมการสร้างบริษัทกลางเพื่อจัดซื้อและบริหารคลังสินค้า แก่ผู้ประกอบการ SMEs</p> <p>*7. โครงการพนักงาำลังผู้ประกอบการทางการค้ากับเศรษฐกิจท่องเที่ยว เมืองภูเก็ตเชิงสร้างสรรค์</p> <p>*8. โครงการยกระดับสินค้าของดีภูเก็ตเพื่อเพิ่มโอกาสทางการค้าสำหรับผู้ประกอบการในจังหวัดภูเก็ตสู่ระดับภูมิภาคและสากล</p>		

	<p>Sports Tourism ภูเก็ตเป็นเมืองจุดหมายของการท่องเที่ยวเชิงกีฬา</p> <ol style="list-style-type: none"> 1. โครงการพัฒนาโครงสร้างพื้นฐาน ด้านคมนาคม และสิ่งอำนวยความสะดวก ในทุกมิติตลอดเส้นทางการเดินทางท่องเที่ยว ให้สามารถรองรับ นักท่องเที่ยวทุกกลุ่ม 2. โครงการพัฒนาบุคลากรให้มีความรู้และประสบการณ์ ในการจัดกิจกรรมเชิงกีฬา (Sport event) ทั้งด้านองค์ความรู้ คุณภาพ และด้านการจัดงานอย่างมืออาชีพ 3. โครงการพัฒนาผลิตภัณฑ์การท่องเที่ยวเชิงกีฬา และกิจกรรมกีฬา (sport event) บนฐานทรัพยากรท้องถิ่น ให้มีคุณภาพตามมาตรฐานสากล 4. โครงการส่งเสริมการท่องเที่ยวเชิงกีฬาอย่างมีความรับผิดชอบต่อ 5. โครงการก่อสร้างศูนย์ฝึกกีฬานานาชาติจังหวัดภูเก็ต (International Sports Complex and Training Center, Phuket, Thailand) 6. โครงการสะพานหินซิดี ให้เป็นจุดท่องเที่ยวแห่งใหม่ของเกาะภูเก็ตควบคู่ไปกับการอนุรักษ์ธรรมชาติ 		
	<p>Fisheries Hub ภูเก็ตเป็นเมืองศูนย์กลางอาหารทะเลที่มีชื่อเสียง</p> <ol style="list-style-type: none"> 1. โครงการสนับสนุนข้อระเบียบเพื่อส่งเสริมให้เกิดการลงทุนในภาคเอกชนให้มากขึ้น 2. โครงการส่งเสริมและพัฒนาองค์ความรู้ให้แก่บุคลากร เพื่อรองรับการเป็น Tuna Hub ของอาเซียน 3. โครงการเสริมสร้างความพร้อมของจังหวัด เพื่อเป็น 		

	<p>ศูนย์กลางการส่งออกและพัฒนาเป็นตลาดการค้าสัตว์น้ำและผลิตภัณฑ์ประมงในอาเซียน</p> <p>4. โครงการส่งเสริมความร่วมมือกับต่างประเทศ เพื่อพัฒนาองค์ความรู้ และเทคโนโลยีในการดำเนินการให้มีประสิทธิภาพขึ้น</p> <p>5. โครงการพัฒนาผลิตภัณฑ์ประมงให้เป็นสินค้าระดับโลก เชื่อมโยงการท่องเที่ยวและการพัฒนาเศรษฐกิจ</p> <p>6. โครงการยกระดับท่าเรือกลาง เพื่อรองรับการทำการประมงและการพัฒนาอุตสาหกรรมประมง</p> <p>7. โครงการเพิ่มความอุดมสมบูรณ์ของสัตว์น้ำ</p> <p>8. โครงการส่งเสริมการเพาะเลี้ยงสัตว์น้ำสำคัญและมีความสามารถในการแข่งขันสูง</p> <p>9. โครงการสร้างความเข้มแข็งกลุ่มการผลิตด้านประมง</p> <p>*10. โครงการยกระดับและพัฒนาศักยภาพการประมงสนับสนุนการท่องเที่ยว</p>		
	<p><u>Fusion Farm ภูเก็ตเป็นเมืองสินค้าเกษตรและผลิตภัณฑ์ที่สร้างมูลค่า ทางเศรษฐกิจ เชื่อมโยงการท่องเที่ยว</u></p> <p>1. โครงการส่งเสริมและพัฒนาเกษตรกรในการเพิ่มประสิทธิภาพการผลิตและพัฒนาคุณภาพสินค้าเกษตร ให้ได้รับการรับรองมาตรฐาน เพื่อให้เกษตรกรสามารถเข้าสู่การตรวจรับรองมาตรฐานสินค้าได้มากขึ้น รวมทั้งส่งเสริมการทำเกษตรกรรมยั่งยืนในรูปแบบต่างๆ</p> <p>2. โครงการส่งเสริมและพัฒนาผลิตภัณฑ์เกษตรอัตลักษณ์พื้นถิ่นด้วยการประยุกต์ใช้ภูมิปัญญา นวัตกรรมและเทคโนโลยีการพัฒนากระบวนการผลิต การแปรรูป</p>		

และบรรจุกฎบัตร ตลอดจนส่งเสริมการพัฒนาคุณภาพมาตรฐานที่ตอบสนองต่อความต้องการของผู้บริโภคที่หลากหลาย

3. โครงการส่งเสริมการพัฒนาและยกระดับความสามารถของเกษตรกรและชุมชนในการพัฒนาสินค้าเกษตรอัตลักษณ์พื้นถิ่น

4. โครงการสร้างอัตลักษณ์ พืชสมุนไพรหรือพืชทางเลือกอื่นๆ และสร้างตราสินค้าของเกษตรอัตลักษณ์พื้นถิ่น ตลอดจนใช้ประโยชน์จากเอกลักษณ์แต่ละพื้นที่ในการเชื่อมโยงไปสู่ภาคการผลิตอื่น

5. โครงการส่งเสริมและพัฒนาเกษตรกรในการทำการเกษตรสมัยใหม่และการใช้เทคโนโลยีอัจฉริยะเพื่อเพิ่มประสิทธิภาพการผลิต และเพิ่มคุณภาพผลผลิต

6. โครงการส่งเสริมและพัฒนาวิสาหกิจชุมชนให้มีศักยภาพในการเป็นผู้ประกอบการ และพัฒนาให้เป็น Smart Group

7. โครงการส่งเสริมและพัฒนาเกษตรกรให้เป็น Smart Farmer & Young Smart Farmer ที่มีความสามารถด้านการเกษตร สามารถประยุกต์ใช้เทคโนโลยีสมัยใหม่เพื่อเพิ่มประสิทธิภาพการผลิต

8. โครงการส่งเสริมการทำเกษตรในโรงเรียน ด้านพืช ประมง และปศุสัตว์ เพื่อเป็นอาหารกลางวัน และพัฒนาไปสู่พัฒนาเยาวชนเกษตรกร

9. โครงการส่งเสริมการท่องเที่ยวเชิงเกษตรหรือแหล่งท่องเที่ยวชุมชนเชิงสุขภาพ

	<p>10. โครงการส่งเสริมการผลิตและจำหน่ายในชุมชน ใกล้เคียงแบบ Farm to Table ความยั่งยืนแบบครบ วงจร</p> <p>*11. โครงการส่งเสริมและพัฒนาสินค้าเกษตรและ ผลิตภัณฑ์สร้างมูลค่าทางเศรษฐกิจให้มีศักยภาพในการ แข่งขันเชื่อมโยงการท่องเที่ยว</p> <p>*12. โครงการพัฒนาศักยภาพการผลิตและการตลาด แพะนมแพะเนื้อ เพื่อการฟื้นฟูเศรษฐกิจท้องถิ่นและ ชุมชนจังหวัดภูเก็ต</p> <p>*13. โครงการส่งเสริมการเพาะเลี้ยงสัตว์น้ำเพื่อเป็น แหล่งอาหารโปรตีนสำหรับการบริโภคและสร้างรายได้ ภายในครัวเรือนและโรงเรียน</p>		
	<p><u>Tourism ภูเก็ตเป็นเมืองจุดหมายของการท่องเที่ยวที่มีคุณภาพเพื่อคนทั้งมวลอย่างยั่งยืน</u></p> <p>1. โครงการส่งเสริมและพัฒนาการท่องเที่ยวโดยชุมชน เพื่อรองรับการตลาดท่องเที่ยวรูปแบบวิถีชีวิตใหม่ (New Normal)</p> <p>2. โครงการสร้างรายได้จากการท่องเที่ยวโดยชุมชนเชิง สร้างสรรค์ผ่านตลาดมูลค่าสูง</p> <p>3. โครงการส่งเสริมตลาดนักท่องเที่ยวกระแสหลัก และ กระตุ้นการเดินทางของนักท่องเที่ยวไทย</p> <p>4. โครงการพัฒนาสินค้า และ บริการท่องเที่ยวให้มี มูลค่าเพิ่ม</p> <p>5. โครงการยกระดับสินค้าของดีภูเก็ตเพื่อเพิ่มโอกาสทาง การค้าสำหรับผู้ประกอบในจังหวัดภูเก็ตสู่ระดับภูมิภาค และสากล</p>		

6. โครงการส่งเสริมการขึ้นทะเบียนมาตรฐานด้านการท่องเที่ยวของไทยของผู้ประกอบการที่พัก และสินค้าและบริการด้านการท่องเที่ยว
7. โครงการพัฒนาโครงสร้างพื้นฐาน ด้านคมนาคมและสิ่งอำนวยความสะดวกในทุกมิติตลอดเส้นทางการเดินทางท่องเที่ยวให้สามารถรองรับนักท่องเที่ยวทุกกลุ่ม
8. โครงการพัฒนาบุคลากรการท่องเที่ยวต้นแบบสมัยใหม่
9. โครงการพัฒนาหลักสูตรการเรียนรู้สำหรับนักศึกษาเพื่อสร้างบุคลากรคุณภาพสู่อุตสาหกรรมท่องเที่ยวไทย (Next Gen Tourism Program)
10. โครงการขยายตลาดนักท่องเที่ยวกลุ่มความสนใจพิเศษและกลุ่มเฉพาะ
11. โครงการพัฒนาระบบบริหารจัดการจำนวนนักท่องเที่ยวตามแหล่งท่องเที่ยวทางธรรมชาติและแหล่งท่องเที่ยวทางประวัติศาสตร์ และวัฒนธรรม
12. โครงการสนับสนุนด้านความปลอดภัยนักท่องเที่ยว
13. โครงการจัดตั้งศูนย์พัฒนาศักยภาพมัคคุเทศก์อาชีพภาคใต้
14. โครงการสานสัมพันธ์บ้านพี่บ้านน้อง และ ITOP FORUM (Inter-Islands Tourism Policy Forum) เพื่อส่งเสริมศักยภาพของภูเก็ตสู่เมืองท่องเที่ยวระดับโลก
- *15. โครงการส่งเสริมพัฒนาการตลาดผลิตภัณฑ์ OTOP เพื่อส่งเสริมการท่องเที่ยว

	<p>*16. โครงการยกระดับมาตรฐานอุตสาหกรรมการท่องเที่ยวจังหวัดภูเก็ต</p> <p>*17. โครงการพัฒนาศักยภาพแรงงานในอุตสาหกรรม การท่องเที่ยวและบริการ เพื่อสร้างความสามารถในการ แข่งขัน</p> <p>*18. โครงการยกระดับการจัดการระบบไฟสัญญาณจราจรพร้อมกล้องตรวจจับปริมาณจราจร แบบอัจฉริยะ (smart road safety) เข้าสู่แหล่งท่องเที่ยวจังหวัดภูเก็ต (ระยะ 3)</p> <p>*19. โครงการประชาสัมพันธ์ส่งเสริมภาพลักษณ์จังหวัด ภูเก็ตสู่การท่องเที่ยวเมืองสุขภาพระดับโลก</p>		
--	---	--	--

ส่วนที่ 1 ข้อมูลเพื่อการพัฒนา

1.1 ข้อมูลพื้นฐานทางกายภาพ

1) ความเป็นมา

“ภูเก็ต” ได้มีการขุดพบเครื่องมือหิน และขวานหินที่บ้านกมลา อำเภอกะทู้ จังหวัดภูเก็ต แสดงให้ทราบว่า มีมนุษย์อาศัยในดินแดนแถบนี้ไม่ต่ำกว่า 3,000 ปีมาแล้ว และได้มีหลักฐานเมื่อปี พ.ศ. 700 หรือ คริสต์ศตวรรษที่ 2 ในบันทึกของนักเดินเรือ ชื่อ คลอดิอุสสปโตเลมี กล่าวถึงผืนดินหรือแผ่นดินในส่วนนี้ว่า แหลมตะโกลา เป็นผืนดินที่ถูกดันออกมาทางใต้กลายเป็นแหลมยาว อยู่ส่วนปลายสุดของจังหวัดพังงา เนื่องมาจากการเคลื่อนไหวของรอยเลื่อนของเปลือกโลกขนาดใหญ่ ที่เรียกว่า รอยเลื่อนคลองมารุย (Klong Marui Fault) ซึ่งวางตัวเป็นแนวยาวจากจังหวัดสุราษฎร์ธานีและพังงาลงมาทางทิศตะวันออกของภูเก็ต ต่อมาได้ถูกคลื่นลมในทะเลกัดเซาะ และตัดพื้นที่ดังกล่าวนี้ ออกจากผืนแผ่นดินใหญ่จนกลายเป็นเกาะ โดยเกิดร่องน้ำระหว่างจังหวัดภูเก็ตและพังงาขึ้น ที่เรียกว่า ช่องแคบปากพระ (เป็นร่องน้ำแคบ ๆ โดยส่วนที่ลึกที่สุดลึกเพียง 8-9 เมตร) ในปัจจุบัน

สำหรับการเรียกขานภูเก็ตของชาวต่างประเทศ ในอดีตนอกจากจะเรียกว่า แหลมตะโกลา แล้วได้มีปรากฏหลักฐานการกล่าวถึงจากบันทึกและแผนที่การเดินทางเรือมาเอเชียตะวันออกเฉียงของชาตยุโรป ระหว่าง พ.ศ. 2054-2397 เรียกผืนดินนี้ว่า จังซีลอน นอกจากนี้ ได้มีหลักฐานเกี่ยวกับการเรียกขานผืนดินนี้ของชาวทมิฬในปี พ.ศ.1568 ว่า มณิคราม หมายถึง เมืองแก้ว ซึ่งมีความหมายตรงกับชื่อ ภูเก็ต ที่ปรากฏในจดหมายเหตุเมืองกลาง ฉบับที่ 1 ปี พ.ศ.2328 และได้มีการเรียกขานเรื่อย ๆ จนกลายเป็น ภูเก็ต ซึ่งได้ปรากฏในราชกิจจานุเบกษา มาตั้งแต่ พ.ศ.2450 เป็นต้นมา ดังนั้น จึงสรุปได้ว่า ชื่อของจังหวัดภูเก็ต ที่ได้มีการกล่าวขานตั้งแต่ในอดีตจนกระทั่งปัจจุบันนั้น ประกอบด้วย แหลมตะโกลา มณิคราม จังซีลอน ภูเก็ต และภูเก็ต ซึ่งในบางครั้งได้มีการเรียกขานว่า สิลัน กลาง และทุ่งคา ร่วมด้วย

2) ที่ตั้งและอาณาเขต

จังหวัดภูเก็ตตั้งอยู่ในภาคใต้ตอนบนของประเทศไทยตั้งอยู่ระหว่างละติจูดที่ 7 องศา 45 ลิปดา ถึง 8 องศา 15 ลิปดาเหนือ และลองจิจูดที่ 98 องศา 15 ลิปดาถึง 98 องศา 40 ลิปดาตะวันออก มีลักษณะเป็นเกาะขนาดใหญ่ที่สุดของประเทศไทย ตั้งอยู่ทางทิศตะวันตกของภาคใต้ในทะเลอันดามัน มหาสมุทรอินเดีย ส่วนกว้างที่สุดของเกาะภูเก็ตเท่ากับ 21.3 กิโลเมตร ส่วนยาวที่สุดของเกาะภูเก็ตเท่ากับ 48.7 กิโลเมตร รวมพื้นที่ 543.034 ตารางกิโลเมตร หรือประมาณ 339,396.25 ไร่ มีเกาะบริวาร 32 เกาะ เฉพาะเกาะมีพื้นที่ 27 ตารางกิโลเมตร อยู่ห่างจากกรุงเทพมหานครตามเส้นทางหลวงแผ่นดินหมายเลข 4 และทางหลวงจังหวัด หมายเลข 402 รวมระยะทาง 867 กิโลเมตร หรือ 688 กิโลเมตรทางอากาศ มีอาณาเขตติดต่อดังนี้

ทิศเหนือ ติดช่องแคบปากพระ จังหวัดพังงา เชื่อมโดยสะพานเทพกระษัตรีและสะพานศรีสุนทร

ทิศตะวันออก ติดทะเลเขตจังหวัดพังงา

ทิศใต้ ติดทะเลอันดามันมหาสมุทรอินเดีย

ทิศตะวันตก ติดทะเลอันดามันมหาสมุทรอินเดีย

3) ลักษณะภูมิประเทศ

จังหวัดภูเก็ตมีลักษณะเป็นหมู่เกาะ วางตัวในแนวจากทิศเหนือไปทิศใต้ พื้นที่ส่วนใหญ่ประมาณร้อยละ 70 เป็นภูเขาที่มียอดเขาที่สูงที่สุด คือยอดเขาควนหัวว่า สูงจากระดับน้ำทะเลปานกลาง 541 เมตร และประมาณร้อยละ 30 เป็นพื้นที่ราบอยู่ตอนกลางและตะวันออกของเกาะ พื้นที่ชายฝั่งด้านตะวันออกเป็นดินเลนและป่าชายเลน ส่วนชายฝั่งทะเลด้านตะวันตกเป็นภูเขา และหาดทรายที่สวยงาม

4) ลักษณะภูมิอากาศ

จังหวัดภูเก็ตมีลักษณะภูมิอากาศแบบเขตร้อนชื้น อยู่ในเขตอิทธิพลของลมมรสุมตะวันตกเฉียงใต้ และลมมรสุมตะวันออกเฉียงเหนือ มีอากาศร้อนชื้นตลอดปีมี 2 ฤดู ประกอบด้วย

ฤดูฝนเริ่มตั้งแต่เดือนเมษายน ถึง เดือนพฤศจิกายน

ฤดูร้อนเริ่มตั้งแต่เดือนธันวาคม ถึง เดือนมีนาคม

5) ข้อมูลการปกครอง/ประชากร

● ข้อมูลการปกครอง

จังหวัดภูเก็ตบริหารราชการแผ่นดินในรูปแบบการบริหารราชการส่วนภูมิภาค แบ่งออกเป็น 3 อำเภอ ประกอบด้วย อำเภอเมืองภูเก็ต อำเภอกะทู้ และอำเภอถลาง มีตำบล 17 ตำบล 96 หมู่บ้าน 57 ชุมชน การบริหารราชการส่วนท้องถิ่น จำนวน 19 แห่ง ประกอบด้วยองค์การบริหารส่วนจังหวัด 1 แห่ง เทศบาลนคร 1 แห่ง เทศบาลเมือง 2 แห่ง เทศบาลตำบล 9 แห่ง และองค์การบริหารส่วนตำบล (อบต.) 6 แห่ง

ตารางข้อมูลเขตการปกครอง

อำเภอ	พื้นที่ (ตร.กม.)	ระยะห่างจากจังหวัด (กม.)	ตั้งเมื่อ พ.ศ.	จำนวน		
				ตำบล	หมู่บ้าน	ชุมชน
เมืองภูเก็ต	224.000	1	2481	8	44	31
กะทู้	67.034	10	2481	3	6	26
ถลาง	252.000	19	2441	6	46	-
จังหวัดภูเก็ต	543.034	-	-	17	96	57

ที่มา : ที่ทำการปกครองจังหวัดภูเก็ต ณ วันที่ 31 มีนาคม 2566

ตารางข้อมูลอำเภอ/ตำบล/หมู่บ้าน/ชุมชน จังหวัดภูเก็ต

อำเภอ	ตำบล	จำนวนหมู่บ้าน	จำนวนชุมชน	รูปแบบการปกครอง
เมืองภูเก็ต	1. เกาะแก้ว	7	-	องค์การบริหารส่วนตำบล
	2. ฉลอง	10	-	เทศบาลตำบล
	3. วิจิตร	9	-	เทศบาลตำบล
	4. รัชฎา	7	-	เทศบาลตำบล
	5. ราไวย์	7	-	เทศบาลตำบล
	6. กระรน	4	-	เทศบาลตำบล
	7. ตลาดเหนือ	-	31	เทศบาลนคร
	8. ตลาดใหญ่			
รวม	8 ตำบล	44	31	-
กะทู้	1. กมลา	6	-	องค์การบริหารส่วนตำบล
	2. กะทู้	-	19	เทศบาลเมือง
	3. ป่าตอง	-	7	เทศบาลเมือง
รวม	3 ตำบล	6	26	-
กลาง	1. เชิงทะเล	6	-	องค์การบริหารส่วนตำบล และเทศบาลตำบล
	2. เทพกระษัตริ์	11	-	องค์การบริหารส่วนตำบล และเทศบาลตำบล
	3. ไม้ขาว	7	-	องค์การบริหารส่วนตำบล
	4. ป่าคลอก	9	-	เทศบาลตำบล
	5. ศรีสุนทร	8	-	เทศบาลตำบล
	6. สาคู	5	-	องค์การบริหารส่วนตำบล
รวม	6 ตำบล	46	-	-
รวมทั้งจังหวัด	17 ตำบล	96	57	-

ที่มา : ที่ทำการปกครองจังหวัดภูเก็ต ณ วันที่ 31 มีนาคม 2566

● ข้อมูลประชากร

ประชากรจังหวัดภูเก็ต ณ 31 มีนาคม 2566 มีจำนวน 419,644 คน เป็นชาย 197,803 คน หญิง 221,841 คน อาศัยอยู่ในอำเภอเมืองภูเก็ตมากที่สุดคือ 248,830 คน รองลงมา คือ อำเภอถลาง จำนวน 113,278 คน และอำเภอกะทู้ จำนวน 57,536 คน

ตารางจำนวนประชากรในจังหวัดภูเก็ต

อำเภอ/เขต การปกครอง	จำนวนประชากร (คน)								
	2564			2565			2566		
	รวม	ชาย	หญิง	รวม	ชาย	หญิง	รวม	ชาย	หญิง
อำเภอเมืองภูเก็ต	249,787	116,787	133,000	248,168	115,755	132,413	248,830	116,002	132,828
เทศบาลนครภูเก็ต	76,370	35,278	41,092	74,329	34,238	40,091	74,329	34,207	40,122
เทศบาลตำบลรัชฎา	49,462	23,389	26,073	49,424	23,326	26,098	49,426	23,326	26,100
เทศบาลตำบลวิชิต	52,954	24,798	28,156	53,056	24,718	28,338	53,316	24,821	28,495
เทศบาลตำบลราไวย์	18,773	8,785	9,988	18,872	8,794	10,078	18,946	8,827	10,119
เทศบาลตำบลกะรน	7,494	3,579	3,915	7,471	3,556	3,915	7,506	3,566	3,940
นอกเขตเทศบาล	44,734	20,958	23,776	45,016	21,123	23,893	45,307	21,255	24,052
อำเภอกะทู้	57,137	26,871	30,266	57,125	26,824	30,301	57,536	27,000	30,536
เทศบาลเมืองป่าตอง	19,505	9,371	10,134	19,240	9,222	10,018	19,356	9,253	10,103
เทศบาลเมืองกะทู้	30,622	14,155	16,467	30,817	14,225	16,592	31,099	14,366	16,733
นอกเขตเทศบาล	7,010	3,345	3,665	7,068	3,377	3,691	7,081	3,381	3,700
อำเภอถลาง	111,861	54,216	57,645	112,598	54,522	58,076	113,278	54,801	58,477
เทศบาลตำบลเทพกระษัตรี	9,561	4,655	4,906	9,580	4,672	4,908	9,653	4,689	4,964
เทศบาลตำบลเชิงทะเล	6,968	3,131	3,837	6,973	3,128	3,845	7,088	3,186	3,902
นอกเขตเทศบาล	95,332	46,430	48,902	96,045	46,722	49,323	96,537	46,926	49,611
จังหวัดภูเก็ต	418,785	197,874	220,911	417,891	197,101	220,790	419,644	197,803	221,841

ที่มา : สำนักทะเบียนจังหวัดภูเก็ต ณ วันที่ 31 มีนาคม 2566

ตารางจำนวนครัวเรือน ในจังหวัดภูเก็ต

จังหวัด	จำนวนครัวเรือน (หลัง)					
	2561	2562	2563	2564	2565	2566
เทศบาลตำบลวิชิต	33,294	34,439	34,698	34,915	35,517	35,561
เทศบาลตำบลราไวย์	16,962	18,129	19,219	19,684	19,980	20,061
เทศบาลตำบลรัชฎา	29,244	29,667	30,382	30,760	31,177	31,394
เทศบาลตำบลเทพกระษัตรี	4,686	4,908	4,982	5,085	5,120	5,125
เทศบาลตำบลเชิงทะเล	3,547	3,611	3,661	3,679	3,703	3,714
เทศบาลเมืองกะทู้	20,627	21,163	21,292	21,671	21,728	21,744
เทศบาลตำบลกะรน	8,066	8,211	8,500	8,835	8,853	8,862
เทศบาลเมืองป่าตอง	16,036	16,418	16,472	16,523	16,577	16,583
เทศบาลนครภูเก็ต	26,318	26,403	26,666	26,770	26,893	26,904
อำเภอเมืองภูเก็ต	28,784	29,909	30,443	30,801	31,380	31,537
อำเภอกะทู้	6,105	6,608	6,688	6,723	6,753	7,012
อำเภอถลาง	61,279	66,627	69,914	71,666	73,523	74,152
จังหวัดภูเก็ต	254,948	266,093	272,917	277,112	281,204	282,649

ที่มา : สำนักทะเบียนจังหวัดภูเก็ต ณ วันที่ 31 มีนาคม 2566

ตารางความหนาแน่นของประชากร

อำเภอ	พื้นที่ (ตร.กม.)	จำนวนประชากร ^{1/} (คน)						
		2560	2561	2562	2563	2564	2565	2566
อำเภอเมืองภูเก็ต	224.000	242,821	247,115	250,474	248,997	250,215	248,168	248,830
อำเภอกะทู้	67.034	57,250	58,600	59,261	57,422	57,310	57,125	57,536
อำเภอถลาง	252.000	101,946	104,496	106,847	108,052	111,692	112,598	113,278
จังหวัดภูเก็ต	543.034	402,017	410,211	416,582	414,471	419,217	417,891	419,644

ตารางความหนาแน่นของประชากร

อำเภอ	พื้นที่ (ตร.กม.)	ความหนาแน่น ^{2/} (คน ต่อ ตร.กม.)						
		2560	2561	2562	2563	2564	2565	2566
อำเภอเมืองภูเก็ต	224.000	1,084	1,103	1,118	1,102	1,117	1,108	1,111
อำเภอกะทู้	67.034	854	874	884	856	854	852	858
อำเภอถลาง	252.000	404	414	423	428	443	447	450
จังหวัดภูเก็ต	543.034	740	755	767	763	771	770	773

ที่มา : ^{1/} ที่ทำการปกครองจังหวัดภูเก็ต / ^{2/} คำนวณข้อมูลโดยสำนักงานจังหวัดภูเก็ต

6) ศาสนา

จังหวัดภูเก็ตมีจำนวนศาสนิกชน ที่นับถือศาสนาพุทธมากที่สุด รองลงมา ศาสนาอิสลาม ศาสนาคริสต์ และนับถือศาสนาหรือลัทธิอื่น ๆ

ตารางจำนวนศาสนสถานจำแนกรายปี พ.ศ. 2550 – 2565

ปี พ.ศ.	ศาสนสถาน (แห่ง)							
	วัด	ที่พักสงฆ์	วัดร้าง	โบสถ์	มัสยิด	วัดซิกข์	วัดฮินดู	ศาลเจ้า
2551	37	11	2	5	51	1	1	10
2552	37	11	2	5	51	1	1	10
2553	37	11	2	5	51	1	1	10
2554	37	11	2	5	51	1	1	10
2555	37	11	2	5	51	1	1	10
2556	37	19	1	5	51	1	1	10
2557	38	19	1	5	56	1	1	10
2558	38	21	1	5	56	1	1	10
2559	38	21	1	5	56	1	1	10
2560	40	19	1	5	56	1	1	10
2561	40	17	1	3	56	1	1	10
2562	40	21	1	3	56	1	1	10
2563	41	25	1	3	49	1	1	10
2564	41	25	1	3	49	1	1	10
2565	41	25	1	3	59	1	1	10
2566	41	25	1	3	60	1	1	10

ที่มา : สำนักงานพระพุทธศาสนาจังหวัดภูเก็ต/สำนักงานวัฒนธรรมจังหวัด

7) ด้านโครงสร้างพื้นฐาน

(1) การคมนาคม

จังหวัดภูเก็ตมีเส้นทางคมนาคม 3 ทาง ได้แก่ ทางบก ทางน้ำ และทางอากาศ

(1.1) การคมนาคมทางบก

การคมนาคมทางบก มีทางหลวงหมายเลข 402 เป็นเส้นทางหลัก และมีทางหลวงของจังหวัดรอบเกาะ รวมทั้งเส้นทางอื่นๆ ที่แยกออกจากทางหลวงหมายเลข 402 ไปยังชุมชน และสถานที่ท่องเที่ยวต่างๆ ทั้งนี้ จังหวัดภูเก็ตมีทางหลวงแผ่นดิน จำนวน 17 เส้นทาง ดังนี้

ตารางแสดงทางหลวงแผ่นดินในจังหวัดภูเก็ต

หมายเลขทางหลวง	ตอนควบคุม	กม. - กม.	ระยะทาง (กม.)	จำนวนช่องจราจร	ปริมาณจราจร (คัน/วัน)
402	หมากปรก - เมืองภูเก็ต	9+000 - 48+958	39.958	4	62,609
4020	เมืองภูเก็ต - กะทู้	0+000 - 1+642	1.642	4	45,623
4021	เมืองภูเก็ต - ห้าแยกฉลอง	0+000 - 6+473	6.473	4	31,314
4022	โรงเรียนวิชิตสงคราม - สนามสุระกุล	0+000 - 0+488	0.488	4	8,950
4023	เมืองภูเก็ต - แหลมพันวา	0+000 - 8+770	8.770	4/2	7,691
4024	บางคู - ดินเขา - หาดราไวย์	0+000 - 22+720	22.720	4	68,321
4025	ท่าเรือ - เชิงทะเล	0+000 - 6+950	6.950	4	12,142
4026	ทางเข้าสนามบินภูเก็ต	0+000 - 4+130	4.130	4	23,610
4027	ท่าเรือ - เมืองใหม่	0+000 - 19+538	19.538	4/2	20,641
4028	ห้าแยกฉลอง - กระจน	0+000 - 8+608	8.608	4	22,558
4029	กะทู้ - ป่าตอง	0+000 - 2+836	2.836	2	58,800
4030	ถลาง - หาดราไวย์	0+000 - 42+640	40.540	2	17,581
4031	มุดดอกขาว - สนามบิน	0+000 - 13+093	13.093	2	8,106
4129	ทางเข้าอ่าวมะขาม	0+000 - 0+380	0.380	2	1,500
4233	ดินเขา - นาบอน	0+000 - 1+514	1.514	2	8,956
4302	หาดทรายแก้ว - ทำนุ่	0+000 - 4+818	4.818	2	10,743
4353	ทางแยกไปท่าฉัตรไชย	0+000 - 0+825	0.825	2	895

ที่มา : แขวงทางหลวงภูเก็ต ณ วันที่ 20 มิถุนายน 2565

(1.2) การคมนาคมทางน้ำ

จังหวัดภูเก็ต มีท่าเรือน้ำลึก จำนวน 1 แห่ง ได้แก่ ท่าเรือน้ำลึกภูเก็ต บริเวณอ่าวมะขาม ตำบลวิชิต อำเภอเมืองภูเก็ต ใช้เป็นท่าเรือเพื่อการขนส่งสินค้าและเพื่อการท่องเที่ยว และมีจำนวนท่าเทียบเรือในพื้นที่จังหวัดภูเก็ตทั้งสิ้น 55 แห่ง ประกอบไปด้วยรายละเอียดดังต่อไปนี้

♦ ท่าเทียบเรือในพื้นที่จังหวัดภูเก็ต

ตารางแสดงจำนวนท่าเทียบเรือในพื้นที่จังหวัดภูเก็ต

ท่าเทียบเรือ	จำนวน (แห่ง)
1.ท่าเทียบเรือ เพื่อรับขนถ่ายสินค้าสาธารณะทั่วไป	4
2.ท่าเทียบเรือโดยสารและเรือสำราญ/กีฬา	20
3.ท่าเทียบเรือของส่วนราชการ และรัฐวิสาหกิจ	5
4.ท่าเทียบเรือประมง	11

ท่าเทียบเรือ	จำนวน (แห่ง)
5.ท่าเทียบเรือใช้ในกิจการของโรงแรม ร้านอาหาร	15
รวมทั้งสิ้น	55

◆ ข้อมูลมารีนาในพื้นที่จังหวัดภูเก็ต

นอกจากนี้ จังหวัดภูเก็ตยังมีท่าจอดเรือของเอกชน (Marina) จำนวน 5 แห่ง ตั้งอยู่ทางฝั่งตะวันออกเฉียงเหนือของเกาะ ซึ่งเป็นท่าที่สามารถเดินทางไปท่องเที่ยวเกาะต่างๆในพื้นที่จังหวัดภูเก็ต ในอ่าวพังงา จังหวัดพังงา และเกาะต่าง ๆ ในจังหวัดกระบี่ได้อย่างสะดวก ซึ่งผู้ที่มาใช้บริการส่วนใหญ่เป็นชาวต่างชาติ

◆ ข้อมูลและสถานที่ตั้งมารีนาในพื้นที่จังหวัดภูเก็ต มีรายละเอียดดังต่อไปนี้

มารีนา	ที่ตั้ง	จำนวนที่จอดเรือในน้ำ (ลำ)	จำนวนที่จอดเรือบนบก (ลำ)	ความยาวเรือสูงสุดที่สามารถเข้าเทียบท่า (เมตร)	อัตราการกินน้ำลึกสูงสุดที่สามารถเข้ามาเทียบได้ (เมตร)
1.โบ๊ท ลากูน มารีนา (The boat lagoon Marina)	22/1 ม.2 ถ.เทพกระษัตรี ต.เกาะแก้ว อ.เมือง จ.ภูเก็ต	173	135	24.384 (80 ฟุต)	2-2.5
2.รอยัล ภูเก็ต มารีนา (Royal Phuket Marina)	68 ม.2 ถ.เทพกระษัตรี ต.เกาะแก้ว อ.เมือง จ.ภูเก็ต	76	35	37	3
3. ยอร์ชเฮเวน (The yacht haven Marina)	141/2 ม.2 ถ.เทพกระษัตรี ต.ไม้ขาว อ.ถลาง จ.ภูเก็ต	300	-	80	3
4.อ่าวปอ แกรนด์มารีนา (Ao Po Grand Marina)	113/1 ม.6 ถ.เทพกระษัตรี ต.ป่าคลอก อ.ถลาง จ.ภูเก็ต	300	100	80	10
5. อ่าวฉลอง มารีนา (Ao Chalong Marina)	46/20 ต.ฉลอง อ.เมือง ภูเก็ต จ.ภูเก็ต 83130	44	-	30	2

ที่มา : สำนักงานเจ้าท่าภูมิภาคสาขาภูเก็ต ณ วันที่ 16 สิงหาคม 2565

(1.3) การคมนาคมทางอากาศ

การคมนาคมทางอากาศ มีท่าอากาศยานภูเก็ต ซึ่งมีบทบาทสำคัญในการขนส่งสินค้าและผู้โดยสาร เชื่อมโยงทั้งภายในประเทศและต่างประเทศโดยตรง จากสถิติเที่ยวบินและจำนวนผู้โดยสารทั้งในและระหว่างประเทศ ณ ท่าอากาศยานนานาชาติภูเก็ต ในปีงบประมาณ พ.ศ. 2562 – 2565 ซึ่งในปีงบประมาณ 2562 – 2564 จำนวนเที่ยวบิน และจำนวนผู้โดยสารมีแนวโน้มลดลงอย่างต่อเนื่องด้วยสถานการณ์โควิด - 19 (Covid -19) โดยในปี 2562 มีจำนวนเที่ยวบิน 115,576 เที่ยวบิน (ลดลงจากปี 2561 ร้อยละ 2.29) จำนวนผู้โดยสาร 18,118,440 คน (ลดลงจากปี 2561 ร้อยละ 0.57) ในปี 2563 จำนวน 38,848 เที่ยวบิน (ลดลงจากปี 2562 ร้อยละ 66.39) ผู้โดยสาร 5,429,708 คน (ลดลงจากปี 2562 ร้อยละ 70.20) และในปี 2564 จำนวน 18,524 เที่ยวบิน (ลดลงจากปี 2563 ร้อยละ 52.32) ผู้โดยสาร 1,789,839 คน (ลดลงจากปี 2563 ร้อยละ 67.04) ต่อมาในปี 2565 สถานการณ์โควิด - 19 (Covid -19) เริ่มดีขึ้นทำให้จำนวนเที่ยวบิน และจำนวนผู้โดยสารมีแนวโน้มเพิ่มขึ้น จำนวน 57,469 เที่ยวบิน (เพิ่มขึ้นจากปี 2564 ร้อยละ 210.24) ผู้โดยสาร 7,814,622 คน (เพิ่มขึ้นจากปี 2564 ร้อยละ 336.61)

ตารางสถิติเที่ยวบินและจำนวนผู้โดยสารทั้งในและระหว่างประเทศ ณ ท่าอากาศยานนานาชาติภูเก็ต
ในปีงบประมาณ พ.ศ. 2562 - 2565

ปี พ.ศ.	จำนวนเที่ยวบิน		จำนวนผู้โดยสาร					
	จำนวน	เพิ่ม/ลด (%)	เข้า 1	ออก 2	รวม 1+2	ผ่าน	รวมทั้งสิ้น	เพิ่ม/ลด (%)
2562	115,576	-2.29	9,075,065	9,037,421	18,112,486	5,954	18,118,440	-0.57
2563	38,848	-66.39	2,588,633	2,836,784	5,425,417	4,291	5,429,708	-70.20
2564	18,524	-52.32	918,769	841,289	1,760,058	29,781	1,789,839	-67.04
2565	57,469	210.24	3,936,211	3,760,423	7,696,634	117,988	7,814,622	336.61

ที่มา : การท่าอากาศยานภูเก็ต, บริษัท ท่าอากาศยานไทย จำกัด (มหาชน)

(2) การไฟฟ้าและน้ำมันเชื้อเพลิง

การไฟฟ้า	จำนวนผู้ใช้ไฟฟ้า (ราย)	
การไฟฟ้าส่วนภูมิภาคจังหวัดภูเก็ต	137,330	168,679
การไฟฟ้าส่วนภูมิภาคสาขา ตำบลฉลอง	31,349	31,423
การไฟฟ้าส่วนภูมิภาคอำเภอถลาง	65,122	70,383
การไฟฟ้าส่วนภูมิภาคสาขาย่อยเกาะยาว	5,261	5,413
การไฟฟ้าส่วนภูมิภาคป่าตอง	21,311	21,311
รวมจำนวนผู้ใช้ทั้งจังหวัดภูเก็ต	297,209	

ที่มา : การไฟฟ้าส่วนภูมิภาคจังหวัดภูเก็ต ข้อมูล ณ 20 พฤษภาคม 2565

▪ น้ำมันเชื้อเพลิง

ในปี พ.ศ.2565 จังหวัดภูเก็ตมีการใช้น้ำมันเชื้อเพลิงประเภทต่างๆ ที่สำคัญ สูงที่สุด คือ ดีเซลหมุนเร็ว บี 7 จำนวน 122,242 พันลิตร รองลงมาน้ำมันแก๊สโซฮอล์ 91 จำนวน 66,695 พันลิตร น้ำมันแก๊สโซฮอล์ 95 จำนวน 55,372 พันลิตร น้ำมันแก๊สโซฮอล์ E 20 จำนวน 21,233 พันลิตร น้ำมันดีเซลหมุนเร็ว ประมาณ 8,210 พันลิตร ตามลำดับ และมีการใช้ก๊าซ บีโตรเลียมเหลว จำนวน 16,609 พันกิโลกรัม โดยภาพรวมการใช้น้ำมันเชื้อเพลิงในปี พ.ศ.2564 การใช้น้ำมันเชื้อเพลิงเพิ่มขึ้นเกือบทุกประเภท เมื่อเทียบกับปี พ.ศ.2565 ยกเว้นน้ำมันเบนซิน น้ำมันดีเซลหมุนเร็ว และน้ำมันดีเซล บี 20

ตารางสถิติการใช้น้ำมันเชื้อเพลิงจังหวัดภูเก็ต หน่วย : พันลิตร

ชนิดน้ำมัน	พ.ศ. 2560	พ.ศ.2561	พ.ศ. 2562	พ.ศ. 2563	พ.ศ.2564	พ.ศ.2565
น้ำมันแก๊สโซฮอล์ E 85	4,182	2,853	5,272	2,905	2,431	3,205
น้ำมันแก๊สโซฮอล์ E 20	24,357	19,230	29,449	22,923	19,967	21,233
น้ำมันแก๊สโซฮอล์ 91	107,313	75,488	96,566	59,753	48,995	66,695
น้ำมันแก๊สโซฮอล์ 95	48,497	41,117	47,620	34,702	38,590	55,372
น้ำมันเบนซิน	1,596	1,234	1,563	1,212	1,076	872

ชนิดน้ำมัน	พ.ศ. 2560	พ.ศ.2561	พ.ศ. 2562	พ.ศ. 2563	พ.ศ.2564	พ.ศ.2565
น้ำมันดีเซลหมุนเร็ว ปี 7	173,069	134,689	154,854	77,572	67,814	122,242
น้ำมันดีเซลหมุนเร็ว	-	-	1,117	22,397	24,035	8,210
น้ำมันดีเซล ปี 20	-	-	4,567	3,935	1,086	8
น้ำมันเตา	6,157	4,948	6,949	6,082	7,026	7,890

สถิติการใช้ก๊าซปิโตรเลียมเหลว (LPG) ในจังหวัดภูเก็ต หน่วย : พันกิโลกรัม

สถิติ	พ.ศ. 2560	พ.ศ. 2561	พ.ศ. 2562	พ.ศ. 2563	พ.ศ. 2564	พ.ศ.2565
การใช้ก๊าซ LPG	26,329	19,716	24,809	16,336	13,653	16,609

ข้อมูลสถานประกอบการน้ำมันเชื้อเพลิงในจังหวัดภูเก็ต (ปี พ.ศ. 2565 - 2566)

ลำดับ	สถานประกอบการ	จำนวนสถานประกอบการ (แห่ง)											
		อ.เมืองภูเก็ต			อ.กะทู้			อ.ถลาง			รวม		
		2563	2564	2565	2563	2564	2565	2563	2564	2565	2563	2564	2565
1	สถานีบริการน้ำมันเชื้อเพลิง (บริการรถยนต์)	27	29	32	8	9	9	26	26	27	61	64	68
2	สถานีบริการน้ำมันเชื้อเพลิงริมฝั่ง (บริการเรือยนต์)	8	9	8	-	-	-	2	2	2	10	11	10
3	สถานีบริการอากาศยาน (บริการเครื่องบิน)	-	-	-	-	-	-	1	1	1	1	1	1
4	คลังน้ำมันเชื้อเพลิง	1	1	1	-	-	-	-	-	-	1	1	1
5	ร้านจำหน่ายก๊าซ (LPG)	33	30	34	3	5	6	7	9	20	43	44	60
6	สถานีบริการก๊าซ (LPG)	3	2	2	-	-	-	8	6	7	11	8	9
7	รถขนส่งก๊าซ (LPG)	5	5	5	-	-	-	1	1	1	6	6	6
8	รถขนส่งน้ำมันเชื้อเพลิง	17	17	15	-	-	-	5	5	5	22	22	20
รวม		59	55	57	3	5	6	22	22	34	84	82	97

ที่มา : สำนักงานพลังงานจังหวัดภูเก็ต ณ วันที่ 26 เมษายน 2566

(3) การประปาและแหล่งน้ำ

จังหวัดภูเก็ต มีการก่อสร้างอ่างเก็บน้ำและสามารถใช้เก็บน้ำแล้ว จำนวน 3 แห่ง ปริมาณความจุรวม 21.53 ล้านลูกบาศก์เมตร โดยมีวัตถุประสงค์เพื่อใช้สำหรับการอุปโภคและบริโภค ในส่วนของการทำการเกษตรจะใช้น้ำจากบ่อน้ำตื้น ดังตาราง

ตารางแสดงโครงการชลประทานและปริมาณความจุของอ่างเก็บน้ำจังหวัดภูเก็ต

ที่	ชื่อโครงการ	ปี พ.ศ. ที่สร้าง	สถานที่ตั้ง	ปริมาณความจุ (ลบ.ม.)	หมายเหตุ
1	อ่างเก็บน้ำบางวาด	2526	ตำบลกะทู้ อำเภอกะทู้	10.2	
2	อ่างเก็บน้ำบางเหนียวดำ	2551	ตำบลศรีสุนทร อำเภอถลาง	7.19	
3	อ่างเก็บน้ำคลองกะทะ	2556	ตำบลฉลอง อำเภอเมือง	4.14	

ที่มา : โครงการชลประทานภูเก็ต ณ ปี 2566

สำหรับการบริการการประปาในจังหวัดภูเก็ต มีดังนี้

(3.1) การประปาเทศบาลนครภูเก็ตได้สรุปข้อมูลการผลิตน้ำประปาของการประปา เทศบาลนครภูเก็ต พ.ศ. 2564

1. การประปาเทศบาลนครภูเก็ตผลิตน้ำประปาจากแหล่งน้ำดิบในชุมชนเมืองรวม 6 แห่ง ของเอกชน และของเทศบาล	ความจุ (ลูกบาศก์เมตร)	เจ้าของแหล่งน้ำดิบ	หมายเหตุ
1.1 ชุมน้ำเทศบาล	1,014,608	เทศบาลนครภูเก็ต	
1.2 ชุมน้ำสวนเฉลิมพระเกียรติฯ ร. 9 (ชุมที่ 1, 2)	307,235	เทศบาลนครภูเก็ต	
1.3 ชุมน้ำหน้า ร.พ. วชิระภูเก็ต	182,536	บริษัท ไฮยี่เซีย จำกัด	
1.4 ชุมน้ำซอยพะเนียง	250,000	บริษัท ไฮยี่เซีย จำกัด	
1.5 อ่างเก็บน้ำบางวาด	10,280,463	โครงการชลประทานภูเก็ต	โควตาน้ำดิบจากอ่างเก็บน้ำบางวาดได้รับอนุญาตให้ใช้ เดือนละไม่เกิน 690,000 ลบ.ม.ใช้ได้ตั้งแต่ ร.ศ.65-พ.ศ. 66 (หยุดช่วงหน้าฝน)
รวมปริมาณน้ำดิบทั้งสิ้น	12,034,842		
2. เทศบาลนครภูเก็ต มีโรงผลิตน้ำประปา จำนวน 3 แห่ง	กำลังการผลิต (ลบ.ม./ชม.)	กำลังผลิต (ลบ.ม./วัน)	หมายเหตุ
1. ระบบผลิตชุมน้ำเทศบาล	300	7,200	
2. ระบบผลิตชุมน้ำสวนเฉลิมพระเกียรติฯ	150	3,600	
3. ระบบผลิตถนนดำรง	1,260	30,240	
รวมอัตราการผลิตทั้งสิ้น	1,710	41,040	

ที่มา : การประปาเทศบาลนครภูเก็ต ณ ปี 2566

(3.2) การประปาส่วนภูมิภาคสาขาภูเก็ต

1. การประปาส่วนภูมิภาคสาขาภูเก็ต	ระบบผลิตที่ใช้งานจริง (ลูกบาศก์เมตรต่อวัน)
1.1 สถานีผลิตน้ำสำนักงานการประปาส่วนภูมิภาค สาขาภูเก็ต (บางวาด)	48,000
1.2 สถานีผลิตน้ำบ้านบางโจ	31,200
1.3 สถานีผลิตน้ำคลองกะทะ	12,000
1.4 สถานีผลิตน้ำพรุจำปา	3,000
กำลังผลิตใช้งานรวม	94,200
2. เอกชน มีสถานีผลิตน้ำ จำนวน 5 แห่ง	ระบบผลิตที่ใช้งานตามสัญญา (ลูกบาศก์เมตรต่อวัน)
2.1 สถานีผลิตน้ำกะทู้ บริษัท REQ	13,000
2.2 สถานีผลิตน้ำเชิงหวน บริษัท REQ	3,000
2.3 สถานีผลิตน้ำ RO กระรน บริษัท REQ	12,000
2.4 สถานีผลิตน้ำบริษัทไฮโดรฯ	3,700
กำลังผลิตที่ใช้งานตามสัญญา	31,700
กำลังผลิตที่ใช้งานรวมทั้งหมด	125,900

ความต้องการน้ำประปา

การประปาส่วนภูมิภาค สาขาภูเก็ต ให้บริการน้ำประปาในเขต อำเภอกะทู้ และอำเภอเมืองรวม 5 ตำบล 3 เทศบาลตำบล และจำหน่ายน้ำประปาให้กับการประปาเทศบาลนครภูเก็ต สัดส่วนการให้บริการน้ำประปา เมื่อเปรียบเทียบกับจำนวนประชากรที่ได้ในพื้นที่พบว่า มีสัดส่วนที่น้อยในหลายพื้นที่เนื่องจากกำลังการผลิตน้ำประปาไม่เพียงพอในปัจจุบัน เนื่องจากสถานการณ์ Covid - 19 ทำให้ผู้ใช้น้ำที่เป็นนักท่องเที่ยวมีจำนวนน้อยลง ทำให้สถานการณ์การใช้น้ำของจังหวัดภูเก็ต ไม่มีความขาดแคลนแต่อย่างใด และคาดว่าเมื่อสถานการณ์ Covid - 19 หมดไป ปัญหาการขาดแคลนน้ำจะกลับมาอีกครั้ง

(4) การบริการโทรศัพท์

ตารางสถิติบริการโทรศัพท์จังหวัดภูเก็ต ปี พ.ศ. 2561 – 2565

บริการ	2561	2562	2563	2564	2565
หมายเลขโทรศัพท์ที่มี					
บริษัท ทีโอที จำกัด (มหาชน)					
บริษัท สัมปทาน					
หมายเลขโทรศัพท์ที่มีผู้เช่า	32,744	29,620	28,514	25,696	22,670
บริษัท ทีโอที จำกัด (มหาชน)					
ธุรกิจ					
บ้านพัก					
ราชการ					
โทรศัพท์สาธารณะ	2,669	1,576	1,399	599	75
บริษัท สัมปทาน	6,181	5,145	-	-	-

ที่มา : บริษัท โทรคมนาคมแห่งชาติจำกัด (มหาชน) ณ วันที่ 24 มิถุนายน 2565

(5) การใช้เทคโนโลยีสารสนเทศและการสื่อสาร

ตารางจำนวนของประชากรที่มีอายุ 6 ปีขึ้นไป จำแนกตามการใช้อุปกรณ์เทคโนโลยีสารสนเทศและการสื่อสารจังหวัดภูเก็ต ที่ได้มีการสำรวจไว้

ปี พ.ศ.	จำนวน (คน)					
	การใช้คอมพิวเตอร์		ใช้อินเทอร์เน็ต		การใช้โทรศัพท์มือถือ	
	เคยใช้	ไม่เคย	เคยใช้	ไม่เคย	ใช้	ไม่ใช้
2557	255,456	239,221	266,506	228,171	420,557	74,120
2558	222,686	273,412	288,804	207,294	425,062	71,036
2559	199,161	297,783	346,204	151,340	440,391	57,153
2560	181,155	318,260	374,672	124,743	463,504	35,911
2561	161,650	339,481	397,251	103,880	471,549	29,582
2562	140,930	362,940	420,960	82,910	N/A	N/A
2563	139,640	365,860	460,510	44,980	495,330	10,160
2564	N/A	N/A	482,910	23,510	498,520	7,897
2565	N/A	N/A	540,210	23,040	522,880	40,370

ที่มา : การสำรวจการมี การใช้เทคโนโลยีสารสนเทศและการสื่อสารในครัวเรือน สำนักงานสถิติจังหวัดภูเก็ต ณ พฤษภาคม 2565

(6) การใช้ประโยชน์ที่ดิน

ข้อมูลสรุปประเภทการใช้ที่ดินของจังหวัดภูเก็ต ปี พ.ศ. 2563 มีเนื้อที่ทั้งสิ้น 339,396 ไร่ โดยกลุ่มวิเคราะห์สภาพการใช้ที่ดิน กองนโยบายและแผนการใช้ที่ดิน กรมพัฒนาที่ดิน ประกอบด้วย

1) **พื้นที่ชุมชนและสิ่งปลูกสร้าง** มีเนื้อที่ 106,211 ไร่ คิดเป็นร้อยละ 31.30 ของพื้นที่ ประกอบด้วย ตัวเมืองและย่านการค้า หมู่บ้าน/ที่ดินจัดสรรสร้าง หมู่บ้านบนพื้นราบ สถานที่ราชการและสถาบันต่าง ๆ สนามบิน สถานีขนส่ง ท่าเรือ ถนน พื้นที่อุตสาหกรรมร้าง โรงงานอุตสาหกรรม ลานตากและแหล่งรับซื้อทางการเกษตร สถานที่ร้าง สถานที่พักผ่อนหย่อนใจ รีสอร์ท โรงแรม เกสต์เฮาส์ สุสาน ป่าช้า สถานีบริการน้ำมัน สนามกอล์ฟ

2) **พื้นที่เกษตรกรรม** มีเนื้อที่ 99,225 ไร่ คิดเป็นร้อยละ 29.25 ของพื้นที่ ประกอบด้วย

2.1) พื้นที่นา มีเนื้อที่ 1,285 ไร่ หรือร้อยละ 0.38 ของพื้นที่ ได้แก่ นาร้าง นาข้าว

2.2) พืชไร่ มีเนื้อที่ 2,727 ไร่ หรือร้อยละ 0.80 ของพื้นที่ ได้แก่ ไร่ร้าง อ้อย สับปะรด แตงโม

2.3) ไม้ยืนต้น มีเนื้อที่ 77,020 ไร่ หรือร้อยละ 22.69 ของพื้นที่ ได้แก่ ไม้ยืนต้นร้าง / เสียมโทรม ไม้ยืนต้นผสม ยางพารา ปาล์มน้ำมัน ยูคาลิปตัส สะเดา สนประดิพัทธ์ หม่อน ไม้ปลูกเพื่อการค้าหมาก จามจู้รี กฤษณา

2.4) ไม้ผล มีเนื้อที่ 11,219 ไร่ หรือร้อยละ 3.31 ของพื้นที่ ได้แก่ ไม้ผลร้าง / เสียมโทรม ไม้ผลผสมทุเรียน เงาะ มะพร้าว มะม่วงหิมพานต์ กัลยัย มังคุด ลางสาด ลองกอง มะนาว

2.5) พืชสวน มีเนื้อที่ 778 ไร่ หรือร้อยละ 0.23 ของพื้นที่ ได้แก่ พืชสวนร้าง / เสียมโทรม พืชผัก ไม้ดอก ไม้ประดับ

2.6) ทุ้งหญ้าเลี้ยงสัตว์และโรงเรือนเลี้ยงสัตว์ มีเนื้อที่ 735 ไร่ หรือร้อยละ 0.22 ของพื้นที่ ได้แก่ ทุ้งหญ้าเลี้ยงสัตว์ โรงเรือนเลี้ยงโค กระบือ และม้า โรงเรือนเลี้ยงสัตว์ปีก โรงเรือนเลี้ยงสุกร

2.7) พืชน้ำ มีเนื้อที่ 373 ไร่ หรือร้อยละ 0.11 ของพื้นที่ ได้แก่ พืชน้ำผสม บัว ผักบุ้ง

2.8) เกษตรผสมผสาน/ไร่นาสวนผสม มีเนื้อที่ 23 ไร่ หรือร้อยละ 0.01 ของพื้นที่

2.9) สถานที่เพาะเลี้ยงสัตว์น้ำ มีเนื้อที่ 5,065 ไร่ หรือร้อยละ 1.50 ของพื้นที่ ได้แก่ สถานที่เพาะเลี้ยงสัตว์น้ำร้าง สถานที่เพาะเลี้ยงปลา สถานที่เพาะเลี้ยงกุ้ง

3) **พื้นที่ป่าไม้** มีเนื้อที่ 104,555 ไร่ คิดเป็นร้อยละ 30.79 ของพื้นที่ ประกอบด้วย ป่าไม้ผลัดใบรอสภาพฟื้นฟู ป่าไม้ผลัดใบสมบูรณ์ ป่าชายเลนรอสภาพฟื้นฟู ป่าชายเลนสมบูรณ์ ป่าพรุรอสภาพฟื้นฟู ป่าพรุสมบูรณ์ ป่าชายหาดรอสภาพฟื้นฟู ป่าชายหาดสมบูรณ์

4) **พื้นที่เบ็ดเตล็ด** มีเนื้อที่ 21,649 ไร่ คิดเป็นร้อยละ 6.37 ของพื้นที่ ประกอบด้วย ทุ้งหญ้าธรรมชาติ ทุ้งหญ้าสลับไม้พุ่ม/ไม้ละเมาะ พื้นที่ลุ่ม เหมืองเก่า บ่อขุดเก่า เหมืองแร่ บ่อลูกรัง บ่อทราย บ่อดิน พื้นที่กองพัสดุ ที่หินโผล่ พื้นที่ถม หาดทราย ที่ทิ้งขยะ

สรุปประเภทการใช้ที่ดิน จังหวัดภูเก็ต ปี พ.ศ. 2563			
สัญลักษณ์	ประเภทการใช้ที่ดิน	เนื้อที่	
		ไร่	ร้อยละ
U	พื้นที่ชุมชนและสิ่งปลูกสร้าง	106,211	31.30
U101	ตัวเมืองและย่านการค้า	7,492	2.21
U200	หมู่บ้าน/ที่ดินจัดสรรร้าง	338	0.10
U201	หมู่บ้านบนพื้นราบ	67,296	19.83
U301	สถานที่ราชการและสถาบันต่าง ๆ	5,008	1.48
U401	สนามบิน	1,425	0.42
U403	สถานีขนส่ง	5	-
U404	ท่าเรือ	415	0.12
U405	ถนน	3,905	1.15
U500	พื้นที่อุตสาหกรรมร้าง	66	0.02
U502	โรงงานอุตสาหกรรม	2,312	0.68
U503	ลานตากและแหล่งรับซื้อทางการเกษตร	35	0.01
U600	สถานที่ร้าง	14	-
U601	สถานที่พักผ่อนหย่อนใจ	3,110	0.92
U602	รีสอร์ท โรงแรม เกสต์เฮาส์	9,689	2.86
U603	สุสาน ป่าช้า	214	0.06

สรุปประเภทการใช้ที่ดิน จังหวัดภูเก็ต ปี พ.ศ. 2563			
สัญลักษณ์	ประเภทการใช้ที่ดิน	เนื้อที่	
		ไร่	ร้อยละ
U605	สถานีบริการน้ำมัน	147	0.04
U701	สนามกอล์ฟ	4,740	1.40
A	พื้นที่เกษตรกรรม	99,225	29.25
A1	พื้นที่นา	1,285	0.38
A100	นาไร่	1,198	0.35
A101	นาข้าว	87	0.03
A2	พืชไร่	2,727	0.80
A200	ไร่ไร่	130	0.04
A203	อ้อย	48	0.01
A205	สับปะรด	2,517	0.74
A220	แตงโม	32	0.01
A3	ไม้ยืนต้น	77,020	22.69
A300	ไม้ยืนต้นไร่/เสื่อมโทรม	1,861	0.55
A301	ไม้ยืนต้นผสม	1,871	0.55
A302	ยางพารา	68,719	20.25
A303	ปาล์มน้ำมัน	3,913	1.15
A304	ยูคาลิปตัส	314	0.09
A306	สะเดา	21	0.01
A307	สนประดิพัทธ์	218	0.06
A314	หม่อน	22	0.01
A315	ไผ่ปลูกเพื่อการค้า	37	0.01
A317	หมาก	11	-
A318	จามจุรี	19	0.01
A322	กฤษณา	14	-
A4	ไม้ผล	11,219	3.31
A400	ไม้ผลไร่/เสื่อมโทรม	477	0.14
A401	ไม้ผลผสม	3,883	1.14

สรุปประเภทการใช้ที่ดิน จังหวัดภูเก็ต ปี พ.ศ. 2563			
สัญลักษณ์	ประเภทการใช้ที่ดิน	เนื้อที่	
		ไร่	ร้อยละ
A403	ทุเรียน	89	0.03
A404	เงาะ	97	0.03
A405	มะพร้าว	5,874	1.73
A408	มะม่วงหิมพานต์	57	0.02
A411	กล้วย	634	0.19
A419	มังคุด	71	0.02
A420	กลางสาด ลองกอง	22	0.01
A422	มะนาว	15	-
A5	พืชสวน	778	0.23
A500	พืชสวนไร่/เสื่อมโทรม	76	0.02
A502	พืชผัก	507	0.15
A503	ไม้ดอก ไม้ประดับ	195	0.06
A7	ทุ่งหญ้าเลี้ยงสัตว์และโรงเรือนเลี้ยงสัตว์	735	0.22
A701	ทุ่งหญ้าเลี้ยงสัตว์	459	0.14
A702	โรงเรือนเลี้ยงโค กระบือ และม้า	35	0.01
A703	โรงเรือนเลี้ยงสัตว์ปีก	169	0.05
A704	โรงเรือนเลี้ยงสุกร	72	0.02
A8	พืชน้ำ	373	0.11
A801	พืชน้ำผสม	12	-
A803	บัว	94	0.03
A806	ผักบุ้ง	267	0.08
A0	เกษตรผสมผสาน/ไร่นาสวนผสม	23	0.01
A001	เกษตรผสมผสาน/ไร่นาสวนผสม	23	0.01
A9	สถานที่เพาะเลี้ยงสัตว์น้ำ	5,065	1.50
A900	สถานที่เพาะเลี้ยงสัตว์น้ำไร่	611	0.18
A902	สถานที่เพาะเลี้ยงปลา	89	0.03
A903	สถานที่เพาะเลี้ยงกุ้ง	4,365	1.29

สรุปประเภทการใช้ที่ดิน จังหวัดภูเก็ต ปี พ.ศ. 2563			
สัญลักษณ์	ประเภทการใช้ที่ดิน	เนื้อที่	
		ไร่	ร้อยละ
F	พื้นที่ป่าไม้	104,555	30.79
F100	ป่าไม่ผลัดใบรอสภาพฟื้นฟู	16,031	4.72
F101	ป่าไม่ผลัดใบสมบูรณ์	70,135	20.66
F300	ป่าชายเลนรอสภาพฟื้นฟู	627	0.18
F301	ป่าชายเลนสมบูรณ์	16,435	4.84
F400	ป่าพรุรอสภาพฟื้นฟู	144	0.04
F401	ป่าพรุสมบูรณ์	124	0.04
F700	ป่าชายหาดรอสภาพฟื้นฟู	483	0.14
F701	ป่าชายหาดสมบูรณ์	576	0.17
W	พื้นที่น้ำ	7,756	2.29
W101	แม่น้ำ ลำห้วย ลำคลอง	1,841	0.54
W102	หนอง บึง ทะเลสาบ	633	0.19
W201	อ่างเก็บน้ำ	1,477	0.44
W202	บ่อน้ำในไร่นา	3,772	1.11
W203	คลองชลประทาน	33	0.01
M	พื้นที่เบ็ดเตล็ด	21,649	6.37
M101	ทุ่งหญ้าธรรมชาติ	7,465	2.20
M102	ทุ่งหญ้าสลับไม้พุ่ม/ไม้ละเมาะ	4,440	1.31
M201	พื้นที่ลุ่ม	631	0.19
M300	เหมืองเก่า บ่อขุดเก่า	4,019	1.18
M301	เหมืองแร่	174	0.05
M302	บ่อลูกรัง	511	0.15
M303	บ่อทราย	9	-
M304	บ่อดิน	84	0.02
M401	พื้นที่กองวัสดุ	66	0.02
M403	ที่หินโผล่	277	0.08

สรุปประเภทการใช้ที่ดิน จังหวัดภูเก็ต ปี พ.ศ. 2563			
สัญลักษณ์	ประเภทการใช้ที่ดิน	เนื้อที่	
		ไร่	ร้อยละ
M405	พื้นที่ถม	3,481	1.03
M601	หาดทราย	487	0.14
M701	ที่ทิ้งขยะ	5	-
รวมทั้งหมด		339,396	100.00

ที่มา : กรมพัฒนาที่ดิน , สิงหาคม 2563

- หมายเหตุ 1. การใช้ที่ดินเป็นการใช้ที่ดินทั้งในและนอกพื้นที่เขตป่าตามกฎหมาย
2. เนื้อที่ได้จากการคำนวณโดยระบบภูมิสารสนเทศ (GIS) และทำการถ่วงน้ำหนักกับเนื้อที่จากกรมการปกครองและกรมแผนที่ทหาร 543.034 ตารางกิโลเมตร หรือ 339,396 ไร่
3. $x + y$ หมายถึงพื้นที่ที่มีการใช้ที่ดิน 2 ครั้งต่อปี การใช้ที่ดินในฤดูฝน+การใช้ที่ดินในฤดูแล้ง

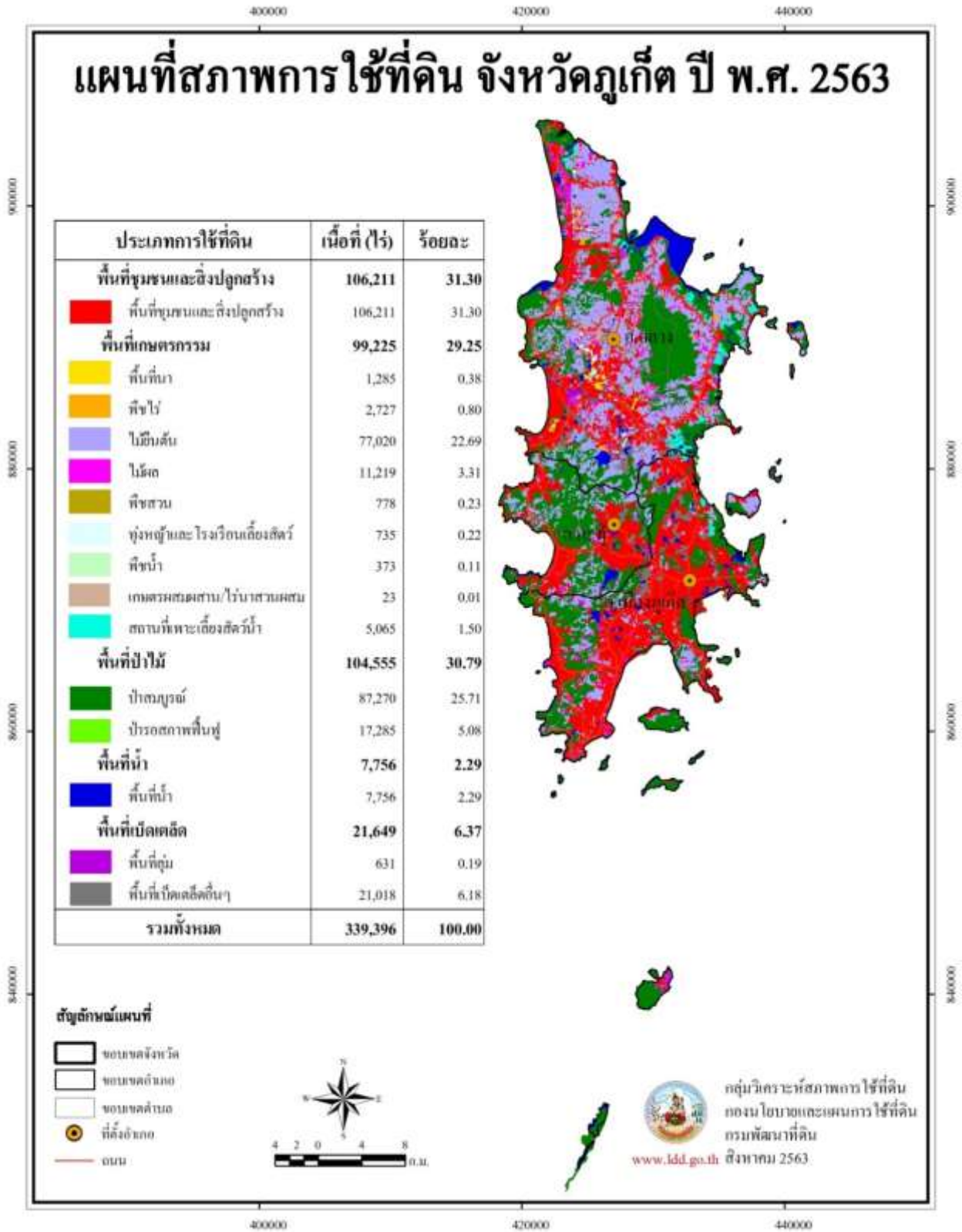

1.2 ข้อมูลเชิงเปรียบเทียบ

1) ด้านเศรษฐกิจ

(1) การประกอบอาชีพ

จากการสำรวจภาวะการทำงานของประชากร จังหวัดภูเก็ต ปี 2565 จากจำนวนผู้ที่มีงานทำ 312,560 คน เป็นลูกจ้างเอกชนมากที่สุด จำนวน 167,025 คน รองลงมา ได้แก่ ทำงานส่วนตัวไม่มีลูกจ้าง จำนวน 77,444 คน ลูกจ้างรัฐบาล จำนวน 29,157 คน ช่วยธุรกิจครัวเรือน จำนวน 20,641 คน นายจ้าง จำนวน 18,259 คน และการรวมกลุ่ม ประมาณ 35 คน

ตารางจำนวนผู้ที่มีงานทำในจังหวัดภูเก็ต จำแนกตามสถานภาพการทำงาน ปี พ.ศ. 2565

สถานภาพการทำงาน	จำนวน (คน)		
	ชาย	หญิง	รวม
นายจ้าง	13,923	4,335	18,259
ลูกจ้างรัฐบาล	18,678	10,479	29,157
ลูกจ้างเอกชน	84,482	82,543	167,025
ทำงานส่วนตัวโดยไม่มีลูกจ้าง	45,457	31,987	77,444
ช่วยธุรกิจในครัวเรือน	6,752	13,888	20,641
การรวมกลุ่ม	-	35	35
รวม	169,292	143,268	312,560

ที่มา : การสำรวจภาวะการทำงานของประชากร สำนักงานสถิติจังหวัดภูเก็ต ณ เดือนเมษายน 2566

เมื่อจำแนกผู้ที่มีงานทำตามประเภทอุตสาหกรรม 5 อันดับแรก พบว่า จากจำนวนผู้ที่มีงานทำจำนวน 312,560 คน ทำงานในอุตสาหกรรมที่พักแรม และการบริการด้านอาหารมากที่สุดเป็นจำนวน 80,894 คน โดยเป็นหญิงมากกว่าชาย รองลงมา ได้แก่ ทำงานในกิจการการขนส่ง และการขายปลีก การซ่อมแซมยานยนต์ และรถจักรยานยนต์ จำนวน 73,063 คน โดยเป็นหญิงมากกว่าชาย ผู้ทำงานด้านกิจกรรมการบริหารและการบริการสนับสนุน จำนวน 21,198 คน โดยเป็นชายมากกว่าหญิง ผู้ทำงานในอุตสาหกรรมขนส่ง และสถานที่เก็บสินค้า จำนวน 20,000 คน โดยเป็นชายมากกว่าหญิง และผู้ทำงานในสาขาการผลิต จำนวน 17,631 คน โดยเป็นชายมากกว่าหญิง

ตารางจำนวนผู้ปฏิบัติงานในจังหวัดภูเก็ต จำแนกตามอุตสาหกรรม ปี พ.ศ. 2565

อุตสาหกรรม	จำนวน (คน)		
	ชาย	หญิง	รวม
1. เกษตรกรรม การป่าไม้ และการประมง	7,365	1,053	8,418
2. การทำเหมืองแร่ และเหมืองหิน	103	100	203
3. การผลิต	9,785	7,847	17,631
4. ไฟฟ้า ก๊าซ ไอน้ำ และระบบปรับอากาศ	1,086	91	1,177
5. การจัดหา การจัดการ และการบำบัดน้ำเสีย ของเสีย และสิ่งปฏิกูล	207	44	252
6. การก่อสร้าง	15,513	1,901	17,414
7. การขายส่ง และการขายปลีก การซ่อมแซมยานยนต์ และรถจักรยานยนต์	34,439	38,623	73,063
8. การขนส่ง และสถานที่เก็บสินค้า	16,638	3,362	20,000
9. ที่พักแรม และการบริการด้านอาหาร	33,740	47,154	80,894
10. ข้อมูลข่าวสารและการสื่อสาร	659	544.8	1,204
11. กิจกรรมทางการเงินและประกันภัย	2,490	3118.1	5,608
12. กิจกรรมอสังหาริมทรัพย์	5,070	2,810	7,880
13. กิจกรรมทางวิชาชีพ วิทยาศาสตร์ และเทคนิค	2,838	1,857	4,695
14. กิจกรรมการบริหารและการบริการสนับสนุน	14,071	7,127	21,198
15. การบริหารราชการ การป้องกันประเทศ และการประกันสังคมภาคบังคับ	10,326	5,148	15,474
16. การศึกษา	2,945	3,513	6,458
17. กิจกรรมด้านสุขภาพและงานสังคมสงเคราะห์	2,078	4,163	6,241
18. ศิลปะ ความบันเทิง และนันทนาการ	3,374	3,583	6,957
19. กิจกรรมบริการด้านอื่น ๆ	6,181	8,666	14,847
20. กิจกรรมการจ้างงานในครัวเรือนส่วนบุคคล ฯ	384	2,563	2,946
21. กิจกรรมขององค์การระหว่างประเทศ	-	-	-
รวม	169,292	143,268	312,560

ที่มา : การสำรวจภาวะการทำงานของประชากร สำนักงานสถิติจังหวัดภูเก็ต ณ เดือนเมษายน 2566

(2) การเกษตร

จากข้อมูลการถือครองพื้นที่ทำการเกษตร มีการนำไปใช้เพื่อผลิตไม้ผล ไม้ยืนต้น พืชผัก และพืชไร่ โดยพืชหลักที่ทำการผลิต ประกอบด้วย ยางพารา ปาล์มน้ำมัน มะพร้าวผลแก่ มะพร้าวผลอ่อน สะตอ ข้าวนาปี สับปะรดภูเก็ต ทูเรียน มังคุด เงาะ ลองกอง ผักเหมียง กาแฟ และเห็ด โดยใช้เป็นพื้นที่ปลูกไม้ผลไม้ยืนต้นมากที่สุด รองลงมาเป็นการปลูกพืชไร่ พืชผัก นาข้าว พืชสมุนไพร และไม้ดอกไม้ประดับ แต่มีพื้นที่ปลูกไม่มากนัก รวมทั้งปริมาณการผลิตพืชบางชนิดไม่เพียงพอกับความต้องการในพื้นที่โดยเฉพาะพืชผัก เนื่องจากภาคอุตสาหกรรมการท่องเที่ยวที่มีการเจริญเติบโตอย่างรวดเร็ว ทำให้เกษตรกรปรับเปลี่ยนมาดำเนินการด้านการท่องเที่ยวมากขึ้น

ตารางแสดงลักษณะทางการเกษตรกรรมในพื้นที่จังหวัดภูเก็ต

ลักษณะการเกษตร	จำนวนพื้นที่ (ไร่)				
	พ.ศ. 2561	พ.ศ. 2562	พ.ศ.2563	พ.ศ. 2564	พ.ศ. 2565
นาข้าว	60	69	69	73	72
ไม้ผลไม้ยืนต้น	79,616	85,096	86,442	86,605	86,065
พืชผัก	1,366	1,052	1,617	1,617	955
พืชไร่	2,058	1,401	1,555	1,555	1,098
ไม้ดอกไม้ประดับ	58	52	23	23	4
พืชสมุนไพร	27	40	40	40	49
รวม	83,188	87,710	89,746	89,913	88,243

ที่มา: สำนักงานเกษตรจังหวัดภูเก็ต ณ เดือนมกราคม 2566



ตารางแสดงข้อมูลพื้นที่ปลูก พื้นที่ให้ผล ปริมาณผลผลิต และมูลค่าการผลิตพืชในพื้นที่จังหวัดภูเก็ต

(สถานการณ์การปลูกพืชสำคัญทางเศรษฐกิจ ปีการผลิต 2565 ปีการเพาะปลูก 2564/2565 ของจังหวัดภูเก็ต)

ลำดับ	ชนิดพืช	จำนวนครัวเรือนเกษตรกร(ราย)	พื้นที่ปลูก (ไร่)	พื้นที่ให้ผลผลิต (ไร่)	ผลผลิตรวม (ตัน)	ผลผลิตเฉลี่ย(กก./ไร่)	มูลค่า (ล้านบาท)
1	ยางพารา	3,917	69,779	59,337	11,006	185	450.65
2	สะตอ	689	2,191	2,124	2,885	1,358	122.18
3	มะพร้าวผลแก่	457	4,893	4,853	6,819	1,405	90.70
4	สับปะรดภูเก็ต	59	1,098	957	4,022	4,203	50.27
5	มะพร้าวผลอ่อน	276	1,834	1,541	2,995	1,943	45.34
6	ปาล์มน้ำมัน	109	3,026	2,748	6,637	2,415	28.34
7	ทุเรียน	842	2,689	2,588	315	212	14.05
8	ผักเหมียง	372	911	619	180	296	15.09
9	เงาะ	283	385	381	109	287	3.24
10	ลองกอง	293	571	557	6	11	0.18

ลำดับ	ชนิดพืช	จำนวนครัวเรือนเกษตรกร(ราย)	พื้นที่ปลูก (ไร่)	พื้นที่ให้ผลผลิต (ไร่)	ผลผลิตรวม (ตัน)	ผลผลิตเฉลี่ย(กก./ไร่)	มูลค่า (ล้านบาท)
11	มังคุด	289	448	448	6	13	0.21
12	เห็ด	24	15	15	17	1,129	1.41
13	ข้าวนาปี	22	72	72	33	458	0.65
14	กาแฟ	14	48	33	2	104	0.16
รวม		7,646	87,960	76,273	35,032		822.47

ที่มา : สำนักงานเศรษฐกิจการเกษตร, สำนักงานเกษตรจังหวัดภูเก็ต ณ เดือนมีนาคม 2566

(3) การปศุสัตว์

ในปี 2565 จำนวนเกษตรกรในจังหวัดภูเก็ตมีการเลี้ยงไก่พื้นเมือง โคเนื้อ กระบือ แพะ ไก่ไข่ เป็ดไข่ สุกรขุน เป็ดเนื้อ และไก่เนื้อ ตามลำดับ ปศุสัตว์ที่ทำรายได้ให้กับจังหวัดภูเก็ตเป็นลำดับต้นๆ คือ โคเนื้อ มีมูลค่ารวม 97.52 ล้านบาท รองลงมาไก่ไข่มูลค่ารวม 37.50 ล้านบาท และกระบือมีมูลค่ารวม 23.74 ล้านบาท ตามลำดับ เนื่องจากพื้นที่จังหวัดภูเก็ตเป็นเมืองท่องเที่ยวอาชีพด้านปศุสัตว์จึงเป็นอาชีพรอง ช่วงสถานการณ์โรคระบาด covid 19 มีผู้ประกอบการและผู้ให้บริการด้านการท่องเที่ยว มาประกอบอาชีพเลี้ยงสัตว์จำนวนมากขึ้น แต่ไม่ได้เป็นอาชีพหลักก่อนสถานการณ์โรคระบาด covid-19 ส่งผล การท่องเที่ยว กลับมาฟื้นตัวผู้ประกอบการและผู้ให้บริการด้านการท่องเที่ยว มีแนวโน้มจะเลิกเลี้ยงปศุสัตว์ซึ่งเป็นอาชีพรอง ซึ่งสถานการณ์เช่นนี้ไม่สามารถจะขยายพื้นที่เลี้ยงด้านปศุสัตว์และจำนวนฟาร์มเลี้ยงสัตว์เพิ่มขึ้นได้

จังหวัดภูเก็ตมีมาตรฐานสินค้าปศุสัตว์ที่รับรองโดยกรมปศุสัตว์ ดังนี้

- 1) การรับรองสถานที่จำหน่ายโครงการปศุสัตว์ OK
 - 1.1 การรับรองสถานที่จำหน่ายเนื้อสัตว์ โครงการเนื้อสัตว์ปลอดภัยใส่ใจผู้บริโภค (ปศุสัตว์ OK)
 - 1.2 การรับรองสถานที่จำหน่ายไข่สด โครงการไข่สดปลอดภัย ใส่ใจผู้บริโภค (ปศุสัตว์ OK)
- 2) ฟาร์มปศุสัตว์มาตรฐาน GAP
 - 2.1 ฟาร์มไก่เนื้อ จำนวน 2 ฟาร์ม
 - 2.2 ฟาร์มไก่ไข่ จำนวน 2 ฟาร์ม
 - 2.3 ฟาร์มสุกร จำนวน 2 ฟาร์ม
- 3) โรงฆ่าสัตว์ที่ได้รับใบอนุญาตประกอบกิจการฆ่าสัตว์ จำนวน 2 แห่ง
 - 3.1 โรงฆ่าสุกรหมูบังฉัต ที่อยู่ 225/59 หมู่ 6 ต.ศรีสุนทร อ.ถลาง จ.ภูเก็ต
 - 3.2 โรงฆ่าสัตว์บริษัทซูเปอร์ชิปปิ้งจำกัด ที่อยู่ 46/259 ต.รัชฎา อ.เมือง จ.ภูเก็ต
- 4) ฟาร์มสัตว์ที่ได้รับมาตรฐาน GFM
 - 4.1 ฟาร์มไก่พื้นเมือง จำนวน 388 ราย
 - 4.2 ฟาร์มแพะ จำนวน 32 ราย

ตารางปริมาณการเลี้ยงปลุ่สัตว์ในพื้นที่จังหวัดภูเก็ต

ลำดับ	ชนิดสัตว์	2563				2564				2565			
		เกษตรกร (ราย)	จำนวน (ตัว)	ตัวละ (บาท)	ราคารวม (บาท)	เกษตรกร (ราย)	จำนวน (ตัว)	ตัวละ (บาท)	ราคารวม (บาท)	เกษตรกร (ราย)	จำนวน (ตัว)	ตัวละ (บาท)	ราคารวม (ล้านบาท)
1	ไก่ไข่	48	116,973	250	29.24	55	133,600	250	33.4	56	149,898	250	37.50
2	สุกรขุน	32	6,382	7,500	47.87	17	1,049	9,500	10.01	16	1,053	11,000	11.58
3	โคเนื้อ	211	2,121	38,000	80.60	287	2,328	38,000	88.46	301	2,438	40,000	97.52
4	กระบือ	88	711	34,000	24.17	97	757	34,000	25.74	93	633	37,500	23.74
5	ไก่ พื้นเมือง	2,556	82,552	150	12.38	2578	85,026	150	12.75	2,569	87,037	160	13.93
6	แพะ	75	2,271	5,100	11.60	92	2,510	5,100	12.80	92	2,474	5,100	12.62
7	เป็ดไข่	22	3,326	200	0.66	28	4,618	200	0.92	30	4,911	200	0.98
8	ไก่เนื้อ	8	70,095	70	4.91	8	70,063	70	4.9	6	45,068	70	3.15
9	เป็ดเนื้อ	5	186	200	0.04	7	5,181	200	1.04	7	7,681	200	1.54

ที่มา : สำนักงานเศรษฐกิจการเกษตร , สำนักงานปศุสัตว์จังหวัด ภูเก็ต ปี 2565

(4) การประมง

สัตว์น้ำจากการเพาะเลี้ยงที่ทำรายได้ให้กับจังหวัดภูเก็ตเป็นอันดับ 1 อย่างต่อเนื่องมาตลอด คือ การเพาะฟักและอนุบาลลูกกุ้งทะเล ได้แก่ กุ้งขาวแวนนาไม และกุ้งกุลาดำ เพื่อส่งออกไปขายให้กับผู้เลี้ยง ใน 22 จังหวัดชายทะเลทั่วประเทศ โดยมีผลผลิตของลูกกุ้งขาวแวนนาไม ระยะเวลาเฉลี่ยส ประมาณ 32,175 ล้านตัว ระยะเวลาฟอสลาว่า 3,070 ล้านตัว มีมูลค่ารวม 620 ล้านบาท รองลงมาคือการเลี้ยงกุ้งทะเล มีผลผลิต 2,874 ตัน การเลี้ยงสัตว์น้ำชายฝั่งอื่นๆ และการเลี้ยงสัตว์น้ำจืด (ซึ่งผู้เลี้ยงค่อนข้างน้อยและส่วนใหญ่จะเลี้ยงในพื้นที่ขนาดเล็ก) ตามลำดับ

การเพาะเลี้ยงลูกพันธุ์กุ้งทะเล (ในรอบปี 2564)

โรงเพาะฟักและอนุบาลกุ้งทะเล	ผลผลิต	มูลค่า(ล้านบาท)
กุ้งขาว (นอเพลีส)	32,175,955,000	160,875,000
กุ้งกุลาดำ (นอเพลีส)	2,393,030,000	7,179,000
กุ้งขาว (PL)	3,070,574,745	460,582,162
กุ้งกุลาดำ (PL)	598,600,000	107,478

ที่มา : สำนักงานประมงจังหวัดภูเก็ต ภูเก็ต เดือนพฤษภาคม 2565

การเพาะเลี้ยงสัตว์กุ้งทะเล

ฟาร์มเลี้ยง	ผลผลิต ปี 63 (ตัน)	มูลค่า (บาท)	ผลผลิต ปี 64 (ตัน)	มูลค่า (บาท)
กุ้งขาวแวนนาไม	1,748	367,080	2,252.03	476,680,037
กุ้งกุลาดำ	1,293	323,250	595.02	145,780,390
รวม 2 ชนิด	3,041	690,330	2,847.05	622,460,427

ที่มา : สำนักงานประมงจังหวัดภูเก็ต ณ เดือนพฤษภาคม 2565

การเพาะเลี้ยงปลาน้ำกร่อย ปริมาณ 36.68 ตัน มูลค่า 6.07 ล้านบาท

ชนิดสัตว์น้ำ	การเพาะเลี้ยงปลาน้ำกร่อย						
	จำนวนฟาร์ม	จำนวนหน่วยเลี้ยง	เนื้อที่เลี้ยง (ไร่)	ปริมาณ (ตัน)	มูลค่า (พันบาท)	ราคาเฉลี่ย (บาท/กก.)	ผลผลิตเฉลี่ย/ไร่/ปี (กก.)
ปลากะพงขาว	12	56	0.2985	3.93	626.09	159.36	13,161.29
ปลากะพงแดง	5	7	0.0312	0.74	132.5	179.05	23,717.95
ปลากะรัง	33	135	0.7117	7.96	1,685.93	211.75	11,187.30
ปลาช่อนทะเล	11	41	0.2085	13.81	1,957.98	141.75	66,265.06
ปลามัง	31	100	0.4565	10.24	1,677.21	163.81	22,428.57
รวมชนิดสัตว์น้ำ	45	339	1.7064	36.68	6,079.71	165.74	21,497.49

ที่มา : สำนักงานประมงจังหวัดภูเก็ต ณ เดือนพฤษภาคม 2565

การเพาะเลี้ยงหอยทะเล ปริมาณ 36.68 ตัน มูลค่า 6.07 ล้านบาท

ชนิดสัตว์น้ำ	การเพาะเลี้ยงหอยทะเล						
	จำนวนฟาร์ม	จำนวนหน่วยเลี้ยง	เนื้อที่เลี้ยง (ไร่)	ปริมาณ (ตัน)	มูลค่า (พันบาท)	ราคาเฉลี่ย (บาท/กก.)	ผลผลิตเฉลี่ย/ไร่/ปี (กก.)
หอยแครง	2	3	325	2.55	306	120	7.85
หอยแมลงภู่	5	29	0.1476	11.35	642.52	56.63	76,871.66
รวมชนิดสัตว์น้ำ	9	32	325.1476	13.9	948.52	68.26	42.74

ที่มา : สำนักงานประมงจังหวัดภูเก็ต ณ เดือนพฤษภาคม 2565



ตารางข้อมูลการจัดที่ดินในพื้นที่จังหวัดภูเก็ต (มอบ ส.ป.ก. 4-01) จำแนกตามอำเภอ/ตำบล

อำเภอ	ตำบล	พื้นที่ประกาศเขต ปฏิรูปฯตาม พ.ร.ก.	พื้นที่ที่นำมา ดำเนินการ จัดที่ดินได้	พื้นที่จัดที่ดินแล้ว (มอบ ส.ป.ก.4-01)			พื้นที่ คงเหลือ
		(ไร่)	(ไร่)	(ราย)	(แปลง)	(ไร่)	(ไร่)
เมืองภูเก็ต	รัฐภา	274	160	6	9	160	-
	กะรน	5,459	3,404	95	123	2,518	886
	ฉลอง	2,060	1,346	90	104	1,280	66
	ราไวย์	3,354	1,578	55	56	711	867
	เกาะแก้ว	485	-	-	-	-	-
	วิชิต	-	-	-	-	-	-
รวม อ.เมือง	6 ตำบล	11,632	6,488	246	292	4,669	1,819
กะทู้	กมลา	4,148	911	16	19	202	709
	กะทู้	6,194	1,292	51	58	895	397
	ป่าตอง	5,800	2,998	147	181	2,067	931
	รวม อ.กะทู้	3 ตำบล	16,142	5,201	214	258	3,164
ถลาง	เชิงทะเล	1,065	444	24	26	163	281
	ศรีสุนทร	950	759	4	4	49	710
	ป่าคลอก	1,606	178	3	5	178	-
	เทพ กระษัตรี	977	-	-	-	-	-
รวม อ.ถลาง	4 ตำบล	4,598	1,381	31	35	390	991
รวมทั้งหมด	13 ตำบล	32,372	13,070	489	585	8,223	4,847

ที่มา : สำนักงานการปฏิรูปที่ดินจังหวัดภูเก็ต ณ วันที่ 27 พฤษภาคม 2565

ตารางแสดงการใช้พื้นที่และการถือครองที่ดินจังหวัดภูเก็ต

อำเภอ	โฉนดที่ดิน				น.ส. 3 ก				น.ส. 3				ใบจอง				ห้องชุด
	แปลง	ไร่	งาน	วา	แปลง	ไร่	งาน	วา	แปลง	ไร่	งาน	วา	แปลง	ไร่	งาน	วา	
เมือง	112,399	58,441	3	21.40	4,606	4,188	-	51.90	1,421	5,927	-	48.00	3	20	-	32.80	18,803
กะทู้	18,274	13,118	3	34.20	10,577	8,749	-	92.40	419	3,848	2	70.70	-	-	-	-	10,190
ถลาง	62,605	78,942	3	38.30	10,353	16,441	-	85.50	1,978	19,029	2	56.70	203	2,374	-	70.00	11,117
รวม	193,278	150,203	1	93.9	25,536	29,378	2	29.80	3,818	28,805	1	75.4	206	2,394	1	2.80	40,110

ที่มา : สำนักงานที่ดินจังหวัดภูเก็ต ณ ปี 2565

ข้อมูลจำนวนกลุ่ม/จำนวนสมาชิก/ทุนดำเนินงาน ของกลุ่มเกษตรกร สหกรณ์ และกลุ่มอาชีพในพื้นที่จังหวัดภูเก็ต

ข้อมูลจำนวนกลุ่มเกษตรกร สหกรณ์ และกลุ่มอาชีพ ปี 2561 - ปี 2565

ที่	ประเภท	จำนวนกลุ่มเกษตรกร สหกรณ์ และกลุ่มอาชีพ (แห่ง)					ร้อยละ เพิ่มขึ้น(ลด)
		2561	2562	2563	2564	2565	
1	ภาคการเกษตร						
	1.1 กลุ่มเกษตรกร	2	1	1	1	1	(50.00)
	1.2 สหกรณ์ประมง	-	-	-	-	-	-
	1.3 สหกรณ์การเกษตร	6	5	5	4	4	(33.33)
2	นอกภาคการเกษตร						
	2.1 สหกรณ์บริการ	22	21	21	20	18	(18.18)
	2.2 สหกรณ์ออมทรัพย์	14	14	14	15	15	(7.14)
	2.3 สหกรณ์เครดิตยูเนียน	4	4	4	4	4	-
	2.4 สหกรณ์ร้านค้า	4	4	4	4	3	(25.00)
	2.5 กลุ่มอาชีพ	9	9	12	12	13	44.44
	รวม	62	61	58	61	60	(3.23)

ข้อมูลจำนวนสมาชิกกลุ่มเกษตรกร สหกรณ์ และกลุ่มอาชีพ ปี 2561 - ปี 2565

ที่	ประเภท	จำนวนสมาชิกกลุ่มเกษตรกร สหกรณ์ และกลุ่มอาชีพ (ราย)					ร้อยละ เพิ่มขึ้น(ลด)
		2561	2562	2563	2564	2565	
1	ภาคการเกษตร						
	1.1 กลุ่มเกษตรกร	1,390	1,369	1,378	1,383	1,381	(0.65)
	1.2 สหกรณ์ประมง	-	-	-	-	-	-
	1.3 สหกรณ์การเกษตร	3,840	2,746	3,919	4,002	3,904	1.67
2	นอกภาคการเกษตร						
	2.1 สหกรณ์บริการ	5,233	3,369	3,937	3,809	3,382	(35.37)
	2.2 สหกรณ์ออมทรัพย์	15,543	13,222	16,712	16,924	16,926	8.90

ที่	ประเภท	จำนวนสมาชิกกลุ่มเกษตรกร สหกรณ์ และกลุ่มอาชีพ (ราย)					ร้อยละ เพิ่มขึ้น(ลด)
		2561	2562	2563	2564	2565	
	2.3 สหกรณ์เครดิตยูเนียน	8,858	8,644	8,665	8,355	8,350	(5.73)
	2.4 สหกรณ์ร้านค้า	2,646	1,686	2,871	2,928	3,319	25.43
	2.5 กลุ่มอาชีพ	122	119	187	186	192	57.38
	รวม	37,632	31,155	37,669	37,587	37,454	(0.47)

ข้อมูลทุนดำเนินงานของกลุ่มเกษตรกร สหกรณ์ และกลุ่มอาชีพ ปี 2561 - ปี 2565

ที่	ประเภท	ทุนดำเนินงานกลุ่มเกษตรกร สหกรณ์ และกลุ่มอาชีพ (ล้านบาท)					ร้อยละ เพิ่มขึ้น(ลด)
		2561	2562	2563	2564	2565	
1	ภาคการเกษตร						
	1.1 กลุ่มเกษตรกร	113.46	122.70	119.13	123.94	123.94	9.24
	1.2 สหกรณ์ประมง	-	-	-	-	-	-
	1.3 สหกรณ์การเกษตร	444.10	493.93	528.12	554.57	561.02	26.33
2	นอกภาคการเกษตร						
	2.1 สหกรณ์บริการ	223.61	205.12	229.54	231.61	230.09	2.90
	2.2 สหกรณ์ออมทรัพย์	7,032.51	7514.2 9	8,005.0 2	8,396.85	8,624.18	22.63
	2.3 สหกรณ์เครดิตยูเนียน	662.00	639.96	650.65	642.51	652.40	(1.45)
	2.4 สหกรณ์ร้านค้า	62.57	65.51	62.76	58.71	58.71	(6.17)
	2.5 กลุ่มอาชีพ	0.78	0.75	0.51	0.63	0.20	(74.36)
	รวม	8,539.01	9,042.25	9,595.73	10,008.81	10,250.55	20.04

ที่มาของข้อมูล : สำนักงานสหกรณ์จังหวัดภูเก็ต

จำนวนวิสาหกิจชุมชน จังหวัดภูเก็ต

ตารางจำนวนวิสาหกิจชุมชน จังหวัดภูเก็ต

อำเภอ	จำนวนวิสาหกิจ (แห่ง)									จำนวนสมาชิก ณ ปัจจุบัน (ราย)
	2558	2559	2560	2561	2562	2563	2564	2565	2566	
เมืองภูเก็ต	66	73	72	76	93	104	106	111	113	2,381
กะทู้	59	61	67	70	74	48	39	40	43	921
ถลาง	141	146	156	168	129	144	147	160	167	2,523
รวม	266	280	295	314	296	296	292	311	317	5,825

ที่มา : สำนักงานเกษตรจังหวัดภูเก็ต ณ เดือนมีนาคม 2566

การพัฒนาชุมชน องค์กรพัฒนาภาคเอกชน

- 1) การส่งเสริมกระบวนการเรียนรู้ เครือข่ายองค์กรพัฒนาชุมชนเพื่อการพัฒนาชุมชน
 - เครือข่ายองค์กรพัฒนาภาคสตรีทุกระดับ
 - เครือข่ายกองทุนแม่ของแผ่นดิน
 - เครือข่ายกองทุนพัฒนาบทบาทสตรี
 - เครือข่ายหมู่บ้านเศรษฐกิจพอเพียง
 - เครือข่ายกลุ่มออมทรัพย์เพื่อการผลิต
 - เครือข่ายองค์กรการพัฒนาชุมชน

2) ส่งเสริมการประสานงานพลังประชารัฐจังหวัดภูเก็ต

3) การพัฒนาและบูรณาการในการจัดทำแผนชุมชน โดยคณะกรรมการหมู่บ้าน

ผลการดำเนินงานตามโครงการ หนึ่งตำบล หนึ่งผลิตภัณฑ์ (OTOP)

จำนวนผู้ผลิตสินค้า OTOP จังหวัดภูเก็ตได้ลงทะเบียนผู้ผลิต ผู้ประกอบการ OTOP ตั้งแต่ปี 2557 - 2565 จำนวน 474 ราย จำนวน 1,345 ผลิตภัณฑ์ โดยได้แบ่งผลิตภัณฑ์ออกเป็นกลุ่มการพัฒนาออกเป็น Quadant ดังนี้

Quadant A คือ กลุ่มดาวเด่นสู่สากล เป็นผลิตภัณฑ์ที่มีคุณภาพ และผลิตได้จำนวนมากอย่างต่อเนื่อง มีตลาดจำหน่ายทั้งภายในและต่างประเทศ มีกำลังการผลิตที่รองรับการสั่งซื้อได้ในปริมาณมาก และมีศักยภาพในการส่งออกตลาดต่างประเทศได้ในระยะยาว จังหวัดภูเก็ตมีจำนวน 106 ผลิตภัณฑ์ จำนวน 22 ราย เช่น

- ผลิตภัณฑ์เครื่องประดับจากมุก (ร้านมุกภูเก็ต คลาสสิกเพิร์ลพริมาเพิร์ล ฯลฯ)
- เมล็ดมะม่วงหิมพานต์ (ร้านเมธี พรทิพย์ ร้านกาหยูภูเก็ตน้องโอ)
- ผ้าบาติก (ชัยบาติก ศูนย์ศิลปะภูเก็ต Phuket Art)
- ขนมเต้าส้อปวยรรณ

Quadant B คือกลุ่มอนุรักษ์ สร้างคุณค่า เป็นผลิตภัณฑ์ที่มีคุณภาพสูง ผลิตได้จำนวนน้อย เพราะมีขั้นตอน และกระบวนการผลิตยากและซับซ้อน เป็นงานหัตถกรรมประณีตศิลป์ มีเอกลักษณ์ของสินค้า

แต่ละชิ้นต้องใช้ระยะเวลาในการผลิต โดยไม่สามารถผลิตสินค้าที่เหมือนกันในปริมาณมากได้ และผลิตเพื่อจำหน่ายให้ลูกค้าเฉพาะกลุ่ม มีจำนวน 67 ผลิตภัณฑ์ จำนวน 24 ราย เช่น

- ขนมหม้อฉ่ำ ขนมปังเปียะ ขนมก๋องหยุ่นถึง (ร้านเต่งตั้น)
- ผ้าพันท์ ผ้าปัก
- กลุ่มพัฒนาสู่การแข่งขัน

Quadant C คือ กลุ่มพัฒนาสู่การแข่งขัน เป็นผลิตภัณฑ์ที่มีคุณภาพระดับพื้นฐานตามที่กฎหมายกำหนด หรือมาตรฐานอื่นที่รองรับ กระบวนการผลิตไม่มีความซับซ้อน ผลิตได้จำนวนมาก สามารถรองรับมาตรฐานการสั่งซื้อจำนวนมากได้ และมีกำลังการผลิตเพียงพอ หรือมีกำลังการผลิตในลักษณะเป็นเครือข่ายมีตลาดจำหน่ายทั้งภายในและภายนอกชุมชน และสามารถเข้าสู่การแข่งขันในตลาดได้ จังหวัดภูเก็ตมี 182 ผลิตภัณฑ์ จำนวน 36 ราย เช่น

- ผลิตภัณฑ์สมุนไพร (พรมภาสมุนไพโร)
- ปลาข้าวสารกรอบปรุงรสต่าง ๆ

Quadant D คือ กลุ่มปรับตัวสู่การพัฒนาเป็นผลิตภัณฑ์ที่มีการผลิตง่าย ไม่ซับซ้อน ผลิตได้จำนวนน้อย ยังไม่ได้มีการรับรองมาตรฐาน และมีความต้องการในการพัฒนาศักยภาพในตัวผลิตภัณฑ์ กระบวนการผลิต และการบริหารจัดการเพื่อเข้าสู่การรับรองมาตรฐาน จังหวัดภูเก็ตมี 990 ผลิตภัณฑ์ จำนวน 156 ราย เช่น ข้าวยา ขนมจีน ก๋วยฉาบ ทองม้วน ฯลฯ

ผลิตภัณฑ์ที่ทำรายได้มากที่สุด 4 อันดับ

1. ผลิตภัณฑ์เครื่องประดับมุก



2. ผลิตภัณฑ์ผ้าบาติก ผ้าปัก ผ้าพันท์



3. ผลิตภัณฑ์เมล็ดมะม่วงหิมพานต์



4. ผลิตภัณฑ์น้ำพริกต่างๆ



ตารางยอดการจำหน่ายสินค้า OTOP ในปี 2561-2565

ปี	ยอดจำหน่าย (บาท)		
	ในประเทศ	ต่างประเทศ	รวม
2561	1,885,669,164	237,999,140	2,123,668,304
2562	2,313,920,353	298,947,264	2,612,867,617
2563	157,035,531	125,460,780	1,696,496,311
2564	1,556,543,310	5,809,500	1,562,352,810
2565	188,794,892	7,513,160	196,308,052

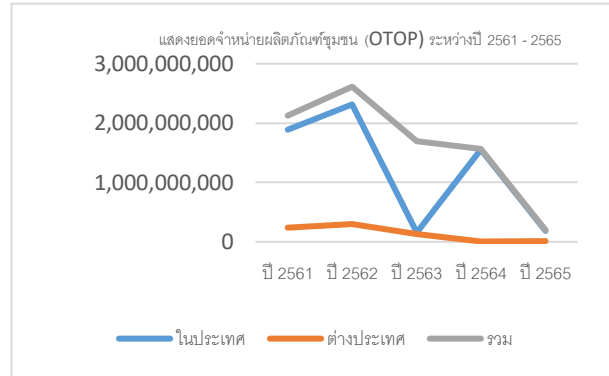

ที่มา : สำนักงานพัฒนาชุมชนจังหวัดภูเก็ต ณ 15 มิ.ย. 65

(5) ผลิตภัณฑ์มวลรวมและรายได้ของประชากรจังหวัดภูเก็ต

จังหวัดภูเก็ตมีผลิตภัณฑ์มวลรวม (Gross Provincial product : GPP) มีมูลค่าเพิ่มรวม ณ ราคาประจำปี 2564 เท่ากับ 99,545 ล้านบาท ประกอบด้วย ภาคเกษตร 7,054 ล้านบาท มีสัดส่วนร้อยละ 7.1 และภาคนอกเกษตร 92,491 ล้านบาท มีสัดส่วนร้อยละ 92.9 เมื่อพิจารณาข้อมูลตามโครงสร้างเศรษฐกิจของจังหวัด 5 อันดับแรก ได้แก่ สาขาการขนส่งและสถานที่เก็บสินค้า คิดเป็นร้อยละ 18.7 สาขาที่พักแรมและบริการด้านอาหาร คิดเป็นร้อยละ 16.9 กิจกรรมทางการเงินและการประกันภัย คิดเป็นร้อยละ 10.0 สาขาการบริหารราชการ การป้องกันประเทศและการประกันสังคมภาคบังคับ คิดเป็นร้อยละ 9.0 สาขาการขนส่งและการขายปลีก การซ่อมยานยนต์และจักรยายนยนต์ คิดเป็นร้อยละ 7.7 และกิจกรรมสาขาอื่น ๆ คิดเป็นร้อยละ 30.6 ตามลำดับ และมีมูลค่าผลิตภัณฑ์มวลรวมเฉลี่ยต่อหัว (GPP per capita) ในปี 2564 เท่ากับ 165,343 บาท ลดลงจาก 228,802 บาท ในปี 2563 หรือลดลงร้อยละ 27.7

ผลิตภัณฑ์มวลรวมจังหวัดภูเก็ต (Gross Provincial product : GPP) ในปี 2564 ลดลงร้อยละ 26.5 ปรับตัวดีขึ้นจากการลดลงร้อยละ 40.4 ในปี 2563 จากการผลิตภาคการเกษตรที่ปรับตัวดีขึ้นจากปีก่อนหน้า ในขณะที่การผลิตภาคการเกษตร ลดลงร้อยละ 26.3 จากที่ขยายตัวร้อยละ 19.7 ในปีก่อนหน้าจากผลผลิตประมงทะเลที่ลดลง โดยการผลิตภาคการเกษตร ลดลงร้อยละ 26.6 ปรับตัวดีขึ้นจากที่ลดลงร้อยละ 42.2 ในปีก่อนหน้า เนื่องจากสถานการณ์โดยรวมของการแพร่ระบาดของโรค COVID-19 ที่มีแนวโน้มลดความรุนแรงลง ส่วนหนึ่งเป็นผลจากการดำเนินมาตรการเพื่อควบคุมการแพร่ระบาดของโรคอย่างต่อเนื่อง โดยภาครัฐเริ่มผ่อนคลายนโยบายมาตรการต่าง ๆ ในการควบคุมการแพร่ระบาดของโรค ส่งผลให้กิจกรรมทางเศรษฐกิจเริ่มกลับมาดำเนินการได้ นอกจากนี้ได้ดำเนินมาตรการเพื่อกระตุ้นการใช้จ่าย และช่วยเหลือค่าครองชีพอย่างต่อเนื่อง รวมทั้งนโยบายในการเปิดรับนักท่องเที่ยวต่างชาติที่ผ่านการคัดกรองโรคฯ ให้เข้าประเทศได้ ส่งผลให้ประชาชนเริ่มกลับมาประกอบกิจกรรมต่าง ๆ ได้ตามปกติมากขึ้น โดยสาขาที่พักแรมและบริการด้านอาหาร ลดลงร้อยละ 52.1 ปรับตัวดีขึ้นจากการลดลงร้อยละ 57.4 ในปีก่อนหน้า เป็นผลจากการเปิดประเทศรับนักท่องเที่ยวต่างชาติให้เดินทางเข้าประเทศไทยตั้งแต่วันที่ 1 พฤศจิกายน 2564 ผ่านโครงการต่าง ๆ อาทิเช่น โครงการ Test and Go และ Sandbox อีกทั้งมาตรการ

กระตุ้นการใช้จ่ายของภาครัฐ โดยเฉพาะโครงการเราเที่ยวด้วยกัน ที่ช่วยกระตุ้นการท่องเที่ยวภายในประเทศ ประกอบกับการรณรงค์ให้ประชาชนได้รับวัคซีนอย่างทั่วถึง ทำให้ประชาชนเริ่มกลับมาดำเนินชีวิตตามปกติ และออกเดินทางท่องเที่ยวมากขึ้น สาขากิจกรรมการบริหารและบริการสนับสนุนอื่น ๆ ลดลงร้อยละ 67.0 ปรับตัวดีขึ้นจากการลดลงร้อยละ 78.1 ในปีก่อนหน้า จากกิจกรรมที่ต่อเนื่องกับการท่องเที่ยว เช่น การให้บริการตัวแทนการท่องเที่ยว และการจองที่พักเริ่มมีแนวโน้มที่ดีขึ้น จากจำนวนนักท่องเที่ยวต่างชาติที่เริ่มเดินทางเข้ามาได้ในช่วงปลายปี และประชาชนชาวไทยที่เดินทางท่องเที่ยวภายในประเทศมากขึ้น จากมาตรการกระตุ้นเศรษฐกิจและการใช้จ่ายของภาครัฐ โดยเฉพาะโครงการเราเที่ยวด้วยกัน สาขาการขายส่งและการขายปลีกฯ ลดลงร้อยละ 17.1 ปรับตัวดีขึ้นจากการลดลงร้อยละ 28.7 ในปีก่อนหน้า เป็นผลจากมาตรการกระตุ้นเศรษฐกิจและการใช้จ่ายของภาครัฐ การผ่อนคลายมาตรการควบคุมการแพร่ระบาดของโรค COVID-19 สาขาการก่อสร้าง ลดลงร้อยละ 4.6 ปรับตัวดีขึ้นจากการลดลงร้อยละ 33.4 ในปีก่อนหน้า ปัจจัยสำคัญมาจากการก่อสร้างภาครัฐซึ่งขยายตัวจากการเบิกจ่ายรายจ่ายเพื่อการลงทุนด้านการก่อสร้าง ทั้งงบประมาณประจำปีและงบเหลื่อมปี สำหรับการก่อสร้างภาคเอกชนลดลงจากการลดลงของการก่อสร้างที่อยู่อาศัยเป็นสำคัญ สาขาไฟฟ้า ก๊าซ และระบบปรับอากาศ ลดลงร้อยละ 16.0 ปรับตัวดีขึ้นจากการลดลงร้อยละ 27.1 ในปีก่อนหน้า เป็นผลจากความต้องการใช้กระแสไฟฟ้าที่เพิ่มขึ้น สาขาการประปาและการกำจัดของเสีย ลดลงร้อยละ 4.1 ปรับตัวดีขึ้นจากการลดลงร้อยละ 30.8 ในปีก่อนหน้า สาขากิจกรรมทางวิชาชีพ ฯ ลดลงร้อยละ 20.0 ปรับตัวดีขึ้นจากการลดลงร้อยละ 30.1 ในปีก่อนหน้า สาขาศิลปะ ความบันเทิงและนันทนาการ ลดลงร้อยละ 31.3 ปรับตัวดีขึ้นจากการลดลงร้อยละ 51.1 ในปีก่อนหน้า สาขากิจกรรมบริการด้านอื่นๆ ลดลงร้อยละ 18.2 ปรับตัวดีขึ้นจากการลดลงร้อยละ 41.2 ในปีก่อนหน้า สาขาการผลิตที่ลดลงต่อเนื่องได้แก่ สาขาอุตสาหกรรม ลดลงร้อยละ 8.3 ต่อเนื่องจากที่ลดลงร้อยละ 4.9 ในปีก่อนหน้า สาขาการขนส่ง และสถานที่เก็บสินค้า ลดลงร้อยละ 34.0 ต่อเนื่องจากที่ลดลงร้อยละ 33.9 ในปีก่อนหน้า และสาขากิจกรรมทางการเงินและการประกันภัย ลดลงร้อยละ 3.8 ต่อเนื่องจากที่ลดลงร้อยละ 3.2 ในปีก่อนหน้า ส่วนสาขาการผลิตที่ขยายตัวได้แก่ สาขาการบริหารราชการ การป้องกันประเทศฯ ขยายตัวร้อยละ 10.5 จากที่ลดลงร้อยละ 1.1 สาขาอสังหาริมทรัพย์ ขยายตัว ร้อยละ 0.9 จากที่ลดลงร้อยละ 4.0 ในปีก่อนหน้า และสาขาข้อมูลข่าวสารและการสื่อสาร ขยายตัวร้อยละ 11.1 จากที่ลดลงร้อยละ 5.5 ในปีก่อนหน้า และสาขาการผลิตที่ชะลอตัวลง ได้แก่ สาขาการศึกษา ขยายตัวร้อยละ 1.5 ชะลอลงจากที่ขยายตัวร้อยละ 3.0 ในปีก่อนหน้า สาขาบริการด้านสุขภาพและงานสังคมสงเคราะห์ ขยายตัวร้อยละ 2.7 ชะลอลงจากที่ขยายตัวร้อยละ 4.1 ในปีก่อนหน้า

ตารางผลิตภัณฑ์มวลรวมจังหวัดภูเก็ต จำแนกตามสาขาการผลิต พ.ศ. 2560 – 2564 (หน่วย : ล้านบาท)

สาขาการผลิต	2560	2561	2562	2563	2564
ภาคเกษตร	6,067	6,371	7,236	8,866	7,054
- เกษตรกรรม การป่าไม้และการประมง	6,067	6,371	7,236	8,866	7,054
นอกภาคเกษตร	206,784	229,842	241,237	127,324	92,491
ภาคอุตสาหกรรม	6,607	6,857	7,630	6,588	6,022
- การทำเหมืองแร่ และเหมืองหิน	0	0	0	0	0
- การผลิตอุตสาหกรรม	3,284	3,655	4,120	3,918	3,632
- การไฟฟ้า ก๊าซ และการประปา	2,868	2,706	2,960	2,276	2,032
- การประปาและการจัดการของเสีย	455	496	549	364	357
ภาคบริการ	200,177	222,985	233,608	120,765	86,469
- การก่อสร้าง	4,969	6,336	6,431	4,295	4,211
- การขายส่ง การขายปลีกฯ	12,523	13,600	13,444	9,610	7,631
- การขนส่ง และสถานที่เก็บสินค้า	41,124	44,741	43,924	27,821	18,665
- ที่พักแรม และบริการด้านอาหาร	95,719	108,343	115,815	38,582	16,847
- ข้อมูลข่าวสาร และการสื่อสาร	1,971	2,614	2,730	2,569	2,845
- กิจกรรมทางการเงิน และการประกันภัย	10,034	11,053	11,273	10,430	9,992
- กิจกรรมอสังหาริมทรัพย์	5,340	5,523	6,019	5,830	5,901
- กิจกรรมทางวิชาชีพ วิทยาศาสตร์ และเทคนิค	761	845	996	694	570
- กิจกรรมการบริหาร และการบริหารสนับสนุน	11,337	12,182	13,256	2,907	993
- การบริหารราชการ การป้องกันประเทศ และการประกันสังคมภาคบังคับ	6,757	6,988	7,836	7,890	8,925
- การศึกษา	1,593	1,909	2,192	2,293	2,368
- กิจกรรมด้านสุขภาพและงานสังคมสงเคราะห์	3,958	4,143	4,863	5,142	5,392
- ศิลปะ ความบันเทิง และนันทนาการ	1,453	1,507	1,475	725	498
- กิจกรรมบริการด้านอื่น ๆ	2,641	3,199	3,354	1,975	1,631
Gross provincial product (GPP)	212,851	236,213	248,473	136,189	99,545
GPP Per capita (Baht)	371,632	407,301	422,669	228,802	165,343
Population (1,000 persons)	573	580	588	595	602

ที่มา : สำนักงานคณะกรรมการพัฒนาการเศรษฐกิจและสังคมแห่งชาติ (สศช.) /สำนักงานคลังจังหวัดภูเก็ต ณ เดือนมกราคม 2566

ตารางปริมาณสินเชื่อ – เงินฝากทั้งจังหวัด (หน่วย : ล้านบาท)

สินเชื่อ – เงินฝาก	ปี 2561	ปี 2562	ปี 2563	ปี 2564	ปี 2565	ปี 2566	
						ม.ค.66	ก.พ.66
เงินฝากทั้งจังหวัด	163,955	172,332	171,056	174,080	197,022	202,267	206,359
yoy%	5.9	5.1	-0.7	1.8	13.2	16.4	19.0
สินเชื่อทั้งจังหวัด	217,428	217,539	231,657	234,911	228,993	231,358	226,638
yoy%	5.8	0.4	6.5	1.4	-2.5	-1.0	-3.7

ที่มา : ธนาคารแห่งประเทศไทย, ธนาคารออมสิน เขตภูเก็ต, ธนาคาร ธกส. เขตภูเก็ต และธนาคาร ธอส. สาขาภูเก็ต สำนักงานคลังจังหวัดภูเก็ต ณ เดือนกุมภาพันธ์ 2566

(6) แหล่งท่องเที่ยวที่สำคัญ

1) แหล่งท่องเที่ยว และกิจกรรมการท่องเที่ยวจังหวัดภูเก็ตเป็นศูนย์กลางการท่องเที่ยวบริเวณสามเหลี่ยมอันดามัน มีแหล่งท่องเที่ยว และกิจกรรมการท่องเที่ยวมากมายหลายประเภททั้งบนเกาะภูเก็ตซึ่งมีจุดขายหลัก คือ ชายหาดทรายและกิจกรรมการท่องเที่ยวต่างๆ โดยเฉพาะกิจกรรมบันเทิง นันทนาการและกีฬาทางน้ำ และการเชื่อมโยงการท่องเที่ยวกับเกาะบริวารโดยรอบ และเกาะในจังหวัดใกล้เคียง สามารถจำแนกแหล่งท่องเที่ยว และกิจกรรมการท่องเที่ยวได้ ดังนี้

1.1) แหล่งท่องเที่ยวประเภทธรรมชาติ แบ่งได้เป็น

ก) แหล่งท่องเที่ยวประเภทชายหาด จังหวัดภูเก็ตมีชายหาดอยู่หลายแห่งซึ่งดึงดูดนักท่องเที่ยวทั้งไทย และต่างชาติจำนวนมากในแต่ละปี ส่วนใหญ่อยู่ทางฝั่งตะวันตกของเกาะ ชายหาดที่สำคัญได้แก่

- หาดป่าตอง หาดกะตะ หาดกะรน เป็นหาดทรายยาว มีกิจกรรมการท่องเที่ยวคึกคักตลอดทั้งวันทั้งกิจกรรมชายหาด กิจกรรมกีฬาทางน้ำ กิจกรรมบันเทิงและนันทนาการรูปแบบต่าง ๆ
- หาดสุรินทร์ หาดกมลา หาดกะหลิม หาดในหาน หาดราไวย์ เป็นชายหาดทรายที่ไม่ยาวนัก มีกิจกรรมการท่องเที่ยวที่คึกคักน้อยกว่า 3 หาดแรก
- ชายหาดอ่าวบางเทา เป็นชายหาดที่เงียบสงบและเป็นที่ตั้งของโรงแรมที่พัก และบ้านพักตากอากาศรองรับกลุ่มผู้มีรายได้สูง



ชายหาดกะตะน้อย หาดกะตะ หาดกะรน



หาดสุรินทร์



หาดลาอัน

● ชายหาดที่อยู่ในเขตอุทยานแห่งชาติสิรินาถ ได้แก่ หาดทรายแก้ว หาดไม้ขาว หาดในยาง หาดในทอน เป็นชายหาดที่ค่อนข้างเงียบสงบ ในช่วงเดือนพฤศจิกายนถึงกุมภาพันธ์จะมีเต่าทะเลขึ้นมาวางไข่ เริ่มมีการก่อสร้างโรงแรมที่พักรองรับกลุ่มผู้มีรายได้สูง

● อ่าวต่าง ๆ ทางฝั่งตะวันออก มีทิวทัศน์ที่สวยงามแต่ไม่เหมาะในการลงเล่นน้ำ จึงเป็นที่ตั้งของท่าเรือไปเกาะต่างๆ และมารีน่า ได้แก่ อ่าวปอ อ่าวสะพาน อ่าวภูเก็ต อ่าวมะขาม และอ่าวฉลอง

ข) แหล่งท่องเที่ยวเชิงนิเวศ ได้แก่ สถานีพัฒนาและส่งเสริมการอนุรักษ์สัตว์ป่า เขาพระแทว มีสิ่งที่น่าสนใจ ได้แก่ โครงการคืนชนนีสู่ป่า น้ำตกโตนไทร น้ำตกบางแป และต้นปาล์มหลังขาว ศูนย์ศึกษาธรรมชาติท่าฉัตรไชย มีเส้นทางศึกษาธรรมชาติป่าชายเลนระยะทาง 600 เมตร ตั้งอยู่ในอำเภอถลาง

ค) แหล่งท่องเที่ยวประเภทเกาะ จังหวัดภูเก็ตมีเกาะบริวารทั้งหมด 39 เกาะ ส่วนใหญ่อยู่ทางตะวันออกและทางตอนใต้ของเกาะภูเก็ต เกาะที่เป็นแหล่งท่องเที่ยวสำคัญ ได้แก่

● เกาะราชาใหญ่ เกาะราชาน้อย เกาะเฮ เกาะโหลน เกาะบอน เกาะแก้ว และเกาะไม้ท่อน ตั้งอยู่ทางตอนใต้ของเกาะภูเก็ต เหมาะสำหรับการพักผ่อนชายหาด ดำน้ำดูปะการัง (เกาะเฮ เกาะไม้ท่อน) ตกปลา (เกาะราชาน้อย) และพักผ่อน บนเกาะแก้วมีรอยพระพุทธรูปจำลองตั้งอยู่ด้วยเกาะที่มีที่พักให้บริการบนเกาะ ได้แก่ เกาะราชาใหญ่ เกาะเฮ เกาะโหลน และเกาะไม้ท่อน (รีสอร์ทส่วนตัว)

● เกาะตะกั่วใหญ่ ตั้งอยู่ทางตะวันออกเฉียงใต้ของเกาะภูเก็ตบริเวณอ่าวภูเก็ต มีสิ่งที่น่าสนใจ คือ นกเงือก และมีที่พักแรมบริการบนเกาะ

● เกาะรังใหญ่ เกาะมะพร้าว เกาะไขนอก ตั้งอยู่ทางตะวันออกของเกาะภูเก็ตบริเวณอ่าวสะพาน เหมาะสำหรับการพักผ่อนชายหาด และเล่นน้ำ ที่เกาะรังใหญ่มีสิ่งที่น่าสนใจ คือ ฟาร์มหอยมุก กิจกรรมพายเรือแคนู และซิปไลน์รอบเกาะ ส่วนเกาะมะพร้าวมีหมู่บ้านประมงที่ยังคงวิถีชีวิตแบบดั้งเดิม เส้นทางศึกษาธรรมชาติ นักท่องเที่ยวสามารถซิปไลน์ และพักผ่อนบนเกาะได้



เกาะเฮ



เกาะตะกั่วใหญ่



เกาะนาคาน้อย

● เกาะนาคาน้อย ตั้งอยู่ทางตะวันออกของเกาะภูเก็ตใกล้กับอ่าวปอมีฟาร์มหอยมุกและการสาธิตการเลี้ยงมุกให้นักท่องเที่ยวชม มีร้านอาหารทะเลบริการ แต่ไม่มีที่พักแรม

● เกาะแรด และเกาะนาคาใหญ่ ปัจจุบันกำลังดำเนินการก่อสร้างรีสอร์ทหรูหราของเอกชนรองรับกลุ่มผู้มีรายได้สูง

ง) จุดชมทิวทัศน์ ได้แก่ จุดชมทิวทัศน์แหลมพรหมเทพ แหลมกาแหลมพันวา หาดกะตะ-กะรน เขารัง เขาขาด



1.2) แหล่งท่องเที่ยวประเภทประวัติศาสตร์ วัฒนธรรม และศาสนากระจายอยู่บนเกาะภูเก็ต ทางตอนในของเกาะ

ก) ในอำเภอเมือง ที่สำคัญ ได้แก่ ตัวเมืองภูเก็ต (มีวิถีชีวิตที่น่าสนใจ และอาคารศิลปะแบบซิโนโปรตุกีสอยู่หลายแห่ง เช่น พิพิธภัณฑ์ภูเก็ตไทยหัว ศาลากลางจังหวัดภูเก็ต ธนาคารนครหลวงไทย ที่ทำการไปรษณีย์โทรเลขหลังเก่า อาคารสำนักงานที่ดิน บ้านหลวงอำนาจนรารักษ์) วัดฉลอง ศูนย์ศิลปวัฒนธรรมจังหวัดภูเก็ต

ข) ในอำเภอกลางที่สำคัญ ได้แก่ อนุสาวรีย์ท้าวเทพกระษัตรี และท้าวศรีสุนทร พิพิธภัณฑ์สถานแห่งชาติกลาง วัดพระทอง วัดพระนางสร้าง วัดม่วงโกมารภัจจ์ (เชียมซีประวัติศาสตร์ที่เดียวในภูเก็ต) วัดไชยธาราราม (พระบรมสารีริกธาตุ) วัดสี่ลสุการาม (แหล่งปฏิบัติธรรม หลวงปู่สุภาภณุตสีโล) บ้านพระยาวิชิตสงคราม (เมืองกลางเก่า) บ้านพระพิทักษ์ชินประชา



ค) ในอำเภอกะทู้ที่สำคัญ ได้แก่ พิพิธภัณฑ์เหมืองแร่ ศูนย์อนุรักษ์มรดกท้องถิ่นกะทู้

1.3) แหล่งท่องเที่ยวที่มนุษย์สร้างขึ้น ในจังหวัดภูเก็ตมีการพัฒนาแหล่งท่องเที่ยวที่มนุษย์สร้างขึ้น (Man-made attraction) ทั้งในรูปแบบของสถานบันเทิง การแสดงโชว์ต่าง ๆ สวนสาธารณะลักษณะพิเศษ (Theme park) พิพิธภัณฑ์เฉพาะทางสวนสัตว์ และสวนสนุกเพื่อดึงดูดนักท่องเที่ยว กระจายกันอยู่ทั่วไปตามชายหาดสำคัญและทางตอนในของเกาะ เช่น ภูเก็ตแฟนตาซี ไซม่อน คาบาเรย์ ในอำเภอกะทู้ ฟาร์มจระเข้ และสวนเสือภูเก็ต สวนผีเสื้อ และอควาเรียมภูเก็ต พิพิธภัณฑ์เปลือกหอย ไดโนปาร์ค สวนสัตว์ภูเก็ต สถานแสดงพันธุ์สัตว์น้ำ หมู่บ้านไทยและสวนกล้วยไม้ภูเก็ต ในอำเภอเมือง และมีสวนสาธารณะที่เป็นที่พักผ่อนหย่อนใจของคนในจังหวัด และนักท่องเที่ยวที่สะพานหิน และเขารัง



ภูเก็ตแฟนตาซี



อควาเรียมภูเก็ต

1.4) แหล่งท่องเที่ยวประเภทกิจกรรมและความสนใจพิเศษ มีหลากหลายประเภทที่เป็นจุดขายทางการท่องเที่ยวที่สำคัญของจังหวัดภูเก็ต ได้แก่

ก) แหล่งท่องเที่ยวเชิงกีฬาทั้งสถานที่ประกอบกิจกรรมกีฬาทางบก เช่น สนามกอล์ฟ สนามขี่ม้า แหล่งตกปลา สถานที่ประกอบกิจกรรมกีฬาทางน้ำ เช่น วินด์เซิร์ฟ เคเบิลสกี สถานที่ประกอบกิจกรรมกีฬาผาดโผน (Extreme games) เช่น บันจี้จัมพ์ เพนทathlon โกล์ฟ ซึ่งส่วนใหญ่ตั้งอยู่บริเวณหาดป่าตอง บนเกาะภูเก็ต มีสนามกอล์ฟกระจายอยู่ 5 แห่ง ตั้งอยู่ในเขตอำเภอถลาง 4 แห่ง และอำเภอกะทู้ 1 แห่ง แหล่งดำน้ำบริเวณเกาะใกล้เคียงมีทั้งกิจกรรมดำน้ำตื้นและดำน้ำลึก ได้แก่ หมู่เกาะราชา เกาะเฮ เกาะไม้ท่อน หินหมูสังนอกและหินหมูสังใน (Anemone Reef และ Shark Point) เรือจมจิงส์ครุยเซอร์ (ระหว่างเกาะภูเก็ตและเกาะพีพี) นอกจากนี้ยังมีกิจกรรมเดินใต้ทะเล (Sea Walking) ที่เกาะเฮด้วย ปัจจุบันมีการสร้างแหล่งดำน้ำแห่งใหม่บริเวณอ่าวบางเทา โดยนำซากเครื่องบินรบสมัยสงครามเกาหลีมาทำเป็นปะการังเทียม จำนวน 10 ลำ ห่างจากชายฝั่ง 1 กิโลเมตร ลึก 15-20 เมตร ซึ่งคาดว่าจะมีผู้มาดำน้ำปีละ 2,000 คน



ค) แหล่งท่องเที่ยวเชิงสุขภาพ ได้แก่ สปาให้บริการตามโรงแรมระดับ 4-5 ดาว ศูนย์บริการทางการแพทย์ (Medical health care center)

ง) แหล่งซื้อสินค้า ได้แก่ ร้านค้าขายของที่ระลึกทั่วไป ร้านค้าตามชายหาดที่เป็นที่นิยม เช่น หาดป่าตอง หาดกะตะ หาดกะรน สินค้าพื้นเมืองที่เป็นที่รู้จักกันดี เช่น น้ำพริกกุ้งเสียบ แกงไตปลา ผ้าบาติก เม็ดมะม่วงหิมพานต์ ขนมเต่าส้อ เครื่องประดับจากไข่มุก นอกจากนี้ ยังมีแหล่งซื้อสินค้าแบรนด์เนม ในลักษณะของห้างสรรพสินค้าขนาดใหญ่ เช่น ห้างสรรพสินค้าจังซีลอน ห้างสรรพสินค้าเซ็นทรัลเฟสติวัล และภูเก็ตเอาท์เลท

จ) การล่องเรือยอร์ชไปยังเกาะต่าง ๆ ที่อยู่ใกล้เคียง

2) การแบ่งกลุ่มแหล่งท่องเที่ยวและกิจกรรมการท่องเที่ยวตามพื้นที่จังหวัดภูเก็ต สามารถแบ่งกลุ่มแหล่งท่องเที่ยวและรูปแบบกิจกรรมการท่องเที่ยวตามพื้นที่ได้ ดังนี้

2.1) พื้นที่ชายหาดรองรับกิจกรรมบันเทิงและนันทนาการเต็มรูปแบบ ได้แก่ บริเวณหาดป่าตอง ซึ่งมีกิจกรรมการท่องเที่ยวต่าง ๆ หลากหลายรูปแบบ ทั้งกิจกรรมกีฬาทางบก และทางน้ำ กิจกรรมบันเทิงและนันทนาการ โดยเฉพาะสถานบันเทิงยามค่ำคืน และร้านค้าต่างๆ รองรับตลาดต่างชาติที่พักรีสอร์ทเป็นหลัก

2.2) พื้นที่ชายหาดรองรับกิจกรรมบันเทิงและนันทนาการ ได้แก่ ชายหาดฝั่งตะวันตกของเกาะภูเก็ตในเขตอำเภอกะทู้และอำเภอเมือง ซึ่งเน้นกิจกรรมการพักผ่อนชายหาด และมีกิจกรรมการท่องเที่ยวต่างๆ เป็นตัวเสริม มีที่พักแรมบริการ มีความคึกคักแตกต่างกันไปในแต่ละหาด ได้แก่ หาดสุรินทร์ หาดกมลา หาดกะรน หาดกะตะ หาดในหาน หาดราไวย์

2.3) พื้นที่ชายหาดแบบเงียบสงบและเป็นส่วนตัว ได้แก่ ชายหาดฝั่งตะวันตกทางตอนเหนือของเกาะในเขตอำเภอถลาง ซึ่งมีพื้นที่บางส่วนอยู่ในเขตอุทยานแห่งชาติสิรินาถ ได้แก่ หาดทรายแก้ว หาดไม้ขาว หาดในยาง หาดในทอน หาดลาอันและหาดบางเทา เป็นที่ตั้งของโรงแรมที่พัก และบ้านพักตากอากาศรองรับกลุ่มผู้มีรายได้สูงเป็นสถานที่ประกอบกิจกรรมการพักผ่อนชายหาด กิจกรรมกีฬา และนันทนาการต่างๆ ซึ่งมีให้บริการครบครันในโรงแรม

2.4) พื้นที่ท่องเที่ยวเชิงนิเวศ ได้แก่ พื้นที่ในเขตสถานีพัฒนา และส่งเสริมการอนุรักษ์สัตว์ป่าเขาพระแทวอุทยานน้ำตกโดนไทร อุทยานแห่งชาติสิรินาถ พื้นที่ป่าชายเลนอ่าวภูเก็ต

2.5) พื้นที่ท่องเที่ยวในตัวเมืองภูเก็ต ได้แก่ บริเวณย่านตัวเมืองเก่า ซึ่งเป็นการท่องเที่ยวชมวิถีชีวิตของผู้คน วัฒนธรรมประเพณี และสถาปัตยกรรมที่เป็นเอกลักษณ์ คือ อาคารเก่าแก่สไตล์ชิโนโปรตุกีส บริเวณถนนถลาง ถนนดีบุก ถนนพังงา ถนนกระบี่ ถนนเยาวราช

2.6) พื้นที่ท่องเที่ยวเชิงประวัติศาสตร์และวัฒนธรรม ได้แก่ บริเวณตัวอำเภอถลาง ซึ่งเป็นที่ตั้งของวัดพระนางสร้าง วัดพระทอง บริเวณอนุสาวรีย์วีรสตรีซึ่งมีพิพิธภัณฑ์สถานแห่งชาติถลางอยู่ใกล้เคียง และวัดฉลองในเขตอำเภอเมืองภูเก็ต

2.7) จุดชมทิวทัศน์ ได้แก่ แหลมพรหมเทพ จุดชมทิวทัศน์หาดกะตะ-กะรน เขารัง แหลมพันวาเขาขาด

2.8) พื้นที่ท่าเรือเชื่อมโยงการท่องเที่ยวเกาะที่อยู่โดยรอบ ได้แก่ บริเวณอ่าวปอ อ่าวบางโรง อ่าวสะพาน อ่าวภูเก็ต อ่าวมะขาม อ่าวฉลอง เชื่อมโยงการท่องเที่ยวกับเกาะบริวารของเกาะภูเก็ตและเกาะที่อยู่ในเขตจังหวัดพังงาและกระบี่ เช่น เกาะยาวใหญ่ เกาะยาวน้อย หมู่เกาะในอุทยานแห่งชาติอ่าวพังงา หมู่เกาะสุรินทร์ หมู่เกาะสิมิลัน หมู่เกาะลันตาหมู่เกาะพีพี หมู่เกาะห้อง เกาะปอดะ รูปแบบกิจกรรมเป็นการเดินทางไปพักผ่อนชายหาดดำน้ำ ชมวิถีชีวิต โดยอาจเป็นการท่องเที่ยวแบบไปเช้าเย็นกลับหรือพักรีสอร์ทบนเกาะ ซึ่งนักท่องเที่ยวสามารถนั่งเรือโดยสาร เรือสำราญ เรือหางยาว หรือล่องเรือไปด้วยตนเองก็ได้

2) ด้านสังคมและความมั่นคง

(1) การศึกษา

สำนักงานศึกษาธิการจังหวัดภูเก็ต มีหน้าที่ในการปฏิบัติการกิจของกระทรวงศึกษาธิการ เกี่ยวกับการบริหารจัดการศึกษาตามที่กฎหมายกำหนด ส่งเสริม สนับสนุน และดำเนินการเกี่ยวกับการจัดการศึกษา เอกชน รวมทั้งประสาน บูรณาการการจัดการศึกษาของสถานศึกษาในสังกัดกระทรวงศึกษาธิการ และสังกัดอื่น ให้ครอบคลุมพื้นที่ทั้งหมดในจังหวัดภูเก็ต โดยจำแนกจำนวนสถานศึกษาในปีการศึกษา 2563 – 2565 ได้ดังนี้

(1.1) ตั้งแต่ปีการศึกษา 2563 – 2565 มีสถานศึกษาในสังกัดสำนักงานคณะกรรมการ การศึกษาขั้นพื้นฐาน รวมทั้งสิ้น 59 แห่ง คิดเป็นร้อยละ 18.38 ของสถานศึกษาทั้งหมดในปีการศึกษา 2563 ร้อยละ 20.14 ในปีการศึกษา 2564 และร้อยละ 20.07 ในปีการศึกษา 2565 ประกอบด้วย

(1.1.1) สำนักงานเขตพื้นที่การศึกษาประถมศึกษาภูเก็ต จำนวน 49 แห่ง หรือคิดเป็น ร้อยละ 83.05 ของสถานศึกษาในสังกัดสำนักงานคณะกรรมการการศึกษาขั้นพื้นฐาน

(1.1.2) สำนักงานเขตพื้นที่การศึกษามัธยมศึกษา เขต 14 จำนวน 7 แห่ง หรือคิดเป็น ร้อยละ 11.87 ของสถานศึกษาในสังกัดสำนักงานคณะกรรมการการศึกษาขั้นพื้นฐาน

(1.1.3) สำนักบริหารงานการศึกษาพิเศษ จำนวน 3 แห่ง หรือคิดเป็นร้อยละ 5.09 ของสถานศึกษาในสังกัดสำนักงานคณะกรรมการการศึกษาขั้นพื้นฐาน

(1.2) ปีการศึกษา 2563 มีสถานศึกษาในสังกัดคณะกรรมการส่งเสริมการศึกษาเอกชน จำนวน 189 แห่ง ปีการศึกษา 2564 จำนวน 161 แห่ง เปรียบเทียบกับปีการศึกษา 2563 มีจำนวนลดลง 28 แห่ง หรือลดลง ร้อยละ - 14.82 และ ปีการศึกษา 2565 จำนวน 162 แห่ง เปรียบเทียบกับปีการศึกษา 2564 มีจำนวน เพิ่มขึ้น 1 แห่ง หรือเพิ่มขึ้นร้อยละ 0.63

(1.3) ตั้งแต่ปีการศึกษา 2563 – 2565 มีสถานศึกษาในสังกัดองค์กรปกครองส่วน ท้องถิ่น รวมทั้งสิ้น 60 แห่ง คิดเป็นร้อยละ 18.70 ของสถานศึกษาทั้งหมดในปีการศึกษา 2563 ร้อยละ 20.48 ในปีการศึกษา 2564 และร้อยละ 20.41 ในปีการศึกษา 2565 ประกอบด้วย

(1.3.1) องค์การบริหารส่วนจังหวัดภูเก็ต จำนวน 5 แห่ง หรือคิดเป็นร้อยละ 8.34 ของสถานศึกษาในสังกัดองค์กรปกครองส่วนท้องถิ่น

(1.3.2) เทศบาล จำนวน 18 แห่ง หรือคิดเป็นร้อยละ 30 ของสถานศึกษา ในสังกัดองค์กรปกครองส่วนท้องถิ่น

(1.3.3) องค์การบริหารส่วนตำบล จำนวน 2 แห่ง หรือคิดเป็นร้อยละ 3.34 ของสถานศึกษาในสังกัดองค์กรปกครองส่วนท้องถิ่น

(1.3.4) ศูนย์พัฒนาเด็กเล็ก จำนวน 35 แห่ง หรือคิดเป็นร้อยละ 58.34 ของสถานศึกษาในสังกัดองค์กรปกครองส่วนท้องถิ่น

(1.4) ตั้งแต่ปีการศึกษา 2563 – 2565 มีสถานศึกษาในสังกัดสำนักงานส่งเสริม การศึกษานอกระบบและการศึกษาตามอัธยาศัย (นับเฉพาะศูนย์ กศน.อำเภอ) รวมทั้งสิ้น 3 แห่ง คิดเป็นร้อยละ 0.94 ของสถานศึกษาทั้งหมดในปีการศึกษา 2563 ร้อยละ 1.03 ในปีการศึกษา 2564 และร้อยละ 1.02 ในปีการศึกษา 2565

(1.5) ตั้งแต่ปีการศึกษา 2563 – 2565 มีสถานศึกษาในสังกัดสำนักงานคณะกรรมการการอาชีวศึกษา รวมทั้งสิ้น 6 แห่ง คิดเป็นร้อยละ 1.87 ของสถานศึกษาทั้งหมดในปีการศึกษา 2563 ร้อยละ 2.05 ในปีการศึกษา 2564 และร้อยละ 2.04 ในปีการศึกษา 2565

(1.6) ตั้งแต่ปีการศึกษา 2563 – 2565 มีสถานศึกษาในสังกัดกระทรวงการอุดมศึกษา วิทยาศาสตร์ วิจัย และนวัตกรรม รวมทั้งสิ้น 4 แห่ง (สถาบันอุดมศึกษา 3 แห่ง , โรงเรียนสาธิตในสังกัดมหาวิทยาลัย 1 แห่ง) คิดเป็นร้อยละ 1.25 ของสถานศึกษาทั้งหมดในปีการศึกษา 2563 ร้อยละ 1.37 ของสถานศึกษาทั้งหมดในปีการศึกษา 2564 และร้อยละ 1.36 ในปีการศึกษา 2565

ตารางจำนวนสถานศึกษา

สถานศึกษา	จำนวนสถานศึกษา (แห่ง)		
	ปีการศึกษา 2563	ปีการศึกษา 2564	ปีการศึกษา 2565
1. สังกัดสำนักงานคณะกรรมการการศึกษาขั้นพื้นฐาน	59	59	59
1.1 สำนักงานเขตพื้นที่การศึกษาประถมศึกษาภูเก็ต	49	49	49
1.2 สำนักงานเขตพื้นที่การศึกษามัธยมศึกษาพังงา ภูเก็ต ระนอง (ชื่อเดิมปี 2563 : สำนักงานเขตพื้นที่การศึกษามัธยมศึกษา เขต 14)	7	7	7
1.3 สำนักบริหารงานการศึกษาพิเศษ	3	3	3
1.3.1 โรงเรียนเฉพาะความพิการ	1	1	1
1.3.2 ศูนย์การศึกษาพิเศษ	1	1	1
1.3.3 โรงเรียนศึกษาสงเคราะห์	1	1	1
2. สำนักงานคณะกรรมการส่งเสริมการศึกษาเอกชน	189	161	162
2.1 โรงเรียนเอกชนในระบบ	34	34	34
2.1.1 โรงเรียนเอกชนในระบบ ประเภทสามัญศึกษา (ทั่วไป)	21	21	21
2.1.2 โรงเรียนเอกชนในระบบ ประเภทสามัญศึกษา (การกุศลของวัด)	1	1	1
2.1.3 โรงเรียนเอกชนในระบบ ประเภทนานาชาติ	12	12	12
2.2 โรงเรียนเอกชนนอกระบบ	155	127	128
2.2.1 โรงเรียนเอกชนนอกระบบประเภทเสริมสร้างทักษะชีวิต	3	11	7
2.2.2 โรงเรียนเอกชนนอกระบบประเภทวิชาชีพ	100	64	77
2.2.3 โรงเรียนเอกชนนอกระบบประเภทศิลปดนตรี และกีฬา	15	12	15
2.2.4 โรงเรียนเอกชนนอกระบบประเภททกววิชา	36	39	28
2.2.5 โรงเรียนเอกชนนอกระบบประเภทสอนศาสนา	1	1	1
3. องค์กรปกครองส่วนท้องถิ่น	60	60	60
3.1 โรงเรียนในสังกัดองค์กรปกครองส่วนท้องถิ่น	25	25	25
3.1.1 โรงเรียนในสังกัดองค์การบริหารส่วนจังหวัดภูเก็ต	5	5	5
3.1.2 โรงเรียนในสังกัดเทศบาล	18	18	18
(1) เทศบาลนครภูเก็ต	7	7	7

สถานศึกษา	จำนวนสถานศึกษา (แห่ง)		
	ปีการศึกษา 2563	ปีการศึกษา 2564	ปีการศึกษา 2565
(2) เทศบาลตำบลรัชฎา	1	1	1
(3) เทศบาลตำบลกะรน	1	1	1
(4) เทศบาลตำบลเชิงทะเล	1	1	1
(5) เทศบาลตำบลเทพกระษัตรี	1	1	1
(6) เทศบาลตำบลป่าคลอก	1	1	1
(7) เทศบาลตำบลศรีสุนทร	1	1	1
(8) เทศบาลเมืองกะทู้	2	2	2
(9) เทศบาลเมืองป่าตอง	3	3	3
3.1.3 องค์การบริหารส่วนตำบล	2	2	2
(1) องค์การบริหารส่วนตำบลเชิงทะเล	1	1	1
(2) องค์การบริหารส่วนตำบลกมลา	1	1	1
3.2 ศูนย์พัฒนาเด็กเล็ก	35	35	35
4. สำนักงานส่งเสริมการศึกษานอกระบบและการศึกษาตามอัธยาศัย (นับเฉพาะศูนย์ กศน. อำเภอ)	3	3	3
5. สำนักงานคณะกรรมการการอาชีวศึกษา	6	6	6
6. กระทรวงการอุดมศึกษาวิทยาศาสตร์วิจัย และนวัตกรรม	4	4	4
6.1 สถาบันอุดมศึกษา	3	3	3
6.2 โรงเรียนสาธิตในสังกัดมหาวิทยาลัย	1	1	1
รวม	321	293	294

ที่มา : สำนักงานศึกษาธิการจังหวัดภูเก็ต ณ มิถุนายน 2565

จำนวนนักเรียน นักศึกษา จำแนกตามระดับการศึกษา ปีการศึกษา 2563

ในปีการศึกษา 2563 มีจำนวนนักเรียน นักศึกษา จำนวนทั้งสิ้น 98,698 คน แบ่งเป็นชาย จำนวน 46,951 คน คิดเป็นร้อยละ 47.57 และหญิง 51,747 คน คิดเป็นร้อยละ 52.43 จำแนกเป็น

(1) ระดับการศึกษา

- (1.1) ก่อนประถมศึกษา จำนวน 15,557 คน คิดเป็นร้อยละ 15.77 ของนักเรียน นักศึกษาทั้งหมด
- (1.2) ประถมศึกษา จำนวน 34,768 คน คิดเป็นร้อยละ 35.23 ของนักเรียน นักศึกษาทั้งหมด
- (1.3) มัธยมศึกษาตอนต้น จำนวน 16,222 คน คิดเป็นร้อยละ 16.44 ของนักเรียน นักศึกษาทั้งหมด
- (1.4) มัธยมศึกษาตอนปลาย จำนวน 8,685 คน คิดเป็นร้อยละ 8.80 ของนักเรียน นักศึกษาทั้งหมด

(2) สังกัดสถานศึกษา/หน่วยงาน

(2.1) สำนักงานเขตพื้นที่การศึกษาประถมศึกษาภูเก็ต จำนวน 17,860 คน คิดเป็นร้อยละ 18.10 ของนักเรียน นักศึกษาทั้งหมด

(2.2) สำนักงานเขตพื้นที่การศึกษามัธยมศึกษา เขต 14 จำนวน 11,438 คน คิดเป็นร้อยละ 11.59 ของนักเรียน นักศึกษาทั้งหมด

(2.3) การศึกษาพิเศษ จำนวน 1,260 คน คิดเป็นร้อยละ 1.28 ของนักเรียน นักศึกษาทั้งหมด

(2.4) โรงเรียนเอกชนในระบบจำนวน 20,551 คน คิดเป็นร้อยละ 20.83 ของนักเรียน นักศึกษาทั้งหมด

(2.5) องค์กรปกครองส่วนท้องถิ่น จำนวน 20,644 คน คิดเป็นร้อยละ 20.92 ของนักเรียน นักศึกษาทั้งหมด

(2.6) ศูนย์พัฒนาเด็กเล็ก จำนวน 3,369 คน คิดเป็นร้อยละ 3.42 ของนักเรียน นักศึกษาทั้งหมด

(2.7) โรงเรียนสาธิตมหาวิทยาลัยราชภัฏภูเก็ต จำนวน 624 คน คิดเป็นร้อยละ 0.64 ของนักเรียน นักศึกษาทั้งหมด

(2.8) กศน.จังหวัดภูเก็ต จำนวน 2,694 คน คิดเป็นร้อยละ 2.73 ของนักเรียน นักศึกษาทั้งหมด

(2.9) สถาบันอาชีวศึกษา จำนวน 7,998 คน คิดเป็นร้อยละ 8.11 ของนักเรียน นักศึกษาทั้งหมด

(2.10) สถาบันอุดมศึกษา จำนวน 12,260 คน คิดเป็นร้อยละ 12.43 ของนักเรียน นักศึกษาทั้งหมด

โดยสรุปในปีการศึกษา 2563 เมื่อจำแนกจำนวนนักเรียน นักศึกษาตามระดับการศึกษา พบว่ามีนักเรียน นักศึกษามากที่สุด ได้แก่ ระดับประถมศึกษามากที่สุด จำนวน 34,768 คน หรือร้อยละ 35.23 รองลงมา ระดับมัธยมศึกษาตอนต้น จำนวน 16,222 คน หรือร้อยละ 16.44 ระดับก่อนประถมศึกษา จำนวน 15,557 คน หรือร้อยละ 15.77 และน้อยที่สุดระดับมัธยมศึกษา จำนวน 8,685 คน หรือร้อยละ 8.80 ตามลำดับ

เมื่อจำแนกจำนวนนักเรียน นักศึกษาตามสังกัดสถานศึกษา/หน่วยงาน พบว่ามีนักเรียน นักศึกษามากที่สุด อันดับแรก ได้แก่ องค์กรปกครองส่วนท้องถิ่นมากที่สุด จำนวน 20,644 คน หรือร้อยละ 20.92 รองลงมา โรงเรียนเอกชนในระบบ จำนวน 20,551 คน หรือร้อยละ 20.83 และ สำนักงานเขตพื้นที่การศึกษาประถมศึกษาภูเก็ต จำนวน 17,860 คน คิดเป็นร้อยละ 18.10 ตามลำดับ

สถานศึกษา/หน่วยงาน	ก่อนประถมศึกษา			ประถมศึกษา			ม.ต้น			ม.ปลาย		
	ชาย	หญิง	รวม	ชาย	หญิง	รวม	ชาย	หญิง	รวม	ชาย	หญิง	รวม
สพ.ภูเก็ต	1,403	1,224	2,627	6,800	6,109	12,909	1,192	993	2,185	70	69	139
สพม.14 (ปัจจุบัน : สพม.พังงา ภูเก็ต ระนอง)	-	-	-	-	-	-	2,743	3,569	6,312	1,877	3,249	5,126
การศึกษาพิเศษ	116	80	196	245	242	487	213	174	387	100	90	190
เอกชน (ในระบบ-สามัญศึกษา)	2,130	2,288	4,418	4,713	4,617	9,330	1,227	1,264	2,491	454	650	1,104
เอกชน (ในระบบ-นานาชาติ)			-			-			-			-
องค์กรปกครองส่วนท้องถิ่น	2,455	2,286	4,741	5,794	5,918	11,712	2,005	1,586	3,591	233	367	600
ศูนย์พัฒนาเด็กเล็ก	1,684	1,685	3,369	-	-	-	-	-	-	-	-	-
โรงเรียนสาธิตมหาวิทยาลัยราชภัฏภูเก็ต	104	102	206	134	109	243	82	50	132	15	28	43

สถานศึกษา/หน่วยงาน	ก่อนประถมศึกษา			ประถมศึกษา			ม.ต้น			ม.ปลาย		
	ชาย	หญิง	รวม	ชาย	หญิง	รวม	ชาย	หญิง	รวม	ชาย	หญิง	รวม
กศน.จังหวัดภูเก็ต	-	-	-	38	49	87	669	455	1,124	706	777	1,483
สถาบันอาชีวศึกษา	-	-	-	-	-	-	-	-	-	-	-	-
สถาบันอุดมศึกษา	-	-	-	-	-	-	-	-	-	-	-	-
รวม	7,892	7,665	15,557	17,724	17,044	34,768	8,131	8,091	16,222	3,455	5,230	8,685

สถานศึกษา/หน่วยงาน	อาชีวศึกษา			อุดมศึกษา			รวม		
	ชาย	หญิง	รวม	ชาย	หญิง	รวม	ชาย	หญิง	รวม
สพป.ภูเก็ต	-	-	-	-	-	-	9,465	8,395	17,860
สพม.14 (ปัจจุบัน : สพม.พังงา ภูเก็ต ระนอง)	-	-	-	-	-	-	4,620	6,818	11,438
การศึกษาพิเศษ	-	-	-	-	-	-	674	586	1,260
เอกชน (ในระบบ-สามัญศึกษา)	-	-	-	-	-	-	8,524	8,819	17,343
เอกชน (ในระบบ-นานาชาติ)	-	-	-	-	-	-	1,030	2,178	3,208
องค์กรปกครองส่วนท้องถิ่น	-	-	-	-	-	-	10,487	10,157	20,644
ศูนย์พัฒนาเด็กเล็ก	-	-	-	-	-	-	1,684	1,685	3,369
โรงเรียนสาธิตมหาวิทยาลัย ราชภัฏภูเก็ต	-	-	-	-	-	-	335	289	624
กศน.จังหวัดภูเก็ต	-	-	-	-	-	-	1,413	1,281	2,694
สถาบันอาชีวศึกษา	4,320	3,413	7,733	120	145	265	4,440	3,558	7,998
สถาบันอุดมศึกษา	-	-	-	4,279	7,981	12,260	4,279	7,981	12,260
รวม	4,320	3,413	7,733	4,399	8,126	12,525	46,951	51,747	98,698

ที่มา : สำนักงานศึกษาธิการจังหวัดภูเก็ต ณ มิถุนายน 2563

จำนวนนักเรียน นักศึกษา จำแนกตามระดับการศึกษา ปีการศึกษา 2564

ในปีการศึกษา 2564 มีจำนวนนักเรียน นักศึกษา จำนวนทั้งสิ้น 93,949 คน แบ่งเป็น ชาย จำนวน 46,064 คน คิดเป็นร้อยละ 49.03 และหญิง 47,690 คน คิดเป็นร้อยละ 50.77 จำแนกเป็น

(1) ระดับการศึกษา

- (1.1) ก่อนประถมศึกษา จำนวน 13,180 คน คิดเป็นร้อยละ 14.03 ของนักเรียน นักศึกษาทั้งหมด
- (1.2) ประถมศึกษา จำนวน 33,515 คน คิดเป็นร้อยละ 35.68 ของนักเรียน นักศึกษาทั้งหมด
- (1.3) มัธยมศึกษาตอนต้น จำนวน 17,257 คน คิดเป็นร้อยละ 18.37 ของนักเรียน นักศึกษาทั้งหมด
- (1.4) มัธยมศึกษาตอนปลาย จำนวน 10,500 คน คิดเป็นร้อยละ 11.18 ของนักเรียน นักศึกษาทั้งหมด

(2) สังกัดสถานศึกษา/หน่วยงาน

- (2.1) สำนักงานเขตพื้นที่การศึกษาประถมศึกษาภูเก็ต จำนวน 16,274 คน คิดเป็นร้อยละ 17.33 ของนักเรียน นักศึกษาทั้งหมด
- (2.2) สำนักงานเขตพื้นที่การศึกษามัธยมศึกษา เขต 14 จำนวน 11,547 คน คิดเป็นร้อยละ 12.29 ของนักเรียน นักศึกษาทั้งหมด

- (2.3) การศึกษาพิเศษ จำนวน 1,230 คน คิดเป็นร้อยละ 1.31 ของนักเรียน นักศึกษาทั้งหมด
 - (2.4) โรงเรียนเอกชนในระบบจำนวน 18,833 คน คิดเป็นร้อยละ 20.05 ของนักเรียน นักศึกษาทั้งหมด
 - (2.5) องค์กรปกครองส่วนท้องถิ่น จำนวน 18,978 คน คิดเป็นร้อยละ 20.20 ของนักเรียน นักศึกษาทั้งหมด
 - (2.6) ศูนย์พัฒนาเด็กเล็ก จำนวน 3,052 คน คิดเป็นร้อยละ 3.25 ของนักเรียน นักศึกษาทั้งหมด
 - (2.7) โรงเรียนสาธิตมหาวิทยาลัยราชภัฏภูเก็ต จำนวน 688 คน คิดเป็นร้อยละ 0.74 ของนักเรียน นักศึกษาทั้งหมด
 - (2.8) กศน.จังหวัดภูเก็ต จำนวน 4,950 คน คิดเป็นร้อยละ 5.27 ของนักเรียน นักศึกษาทั้งหมด
 - (2.9) สถาบันอาชีวศึกษา จำนวน 7,748 คน คิดเป็นร้อยละ 8.25 ของนักเรียน นักศึกษาทั้งหมด
 - (2.10) สถาบันอุดมศึกษา จำนวน 10,649 คน คิดเป็นร้อยละ 11.34 ของนักเรียน นักศึกษาทั้งหมด
- โดยสรุปในปีการศึกษา 2564 เมื่อจำแนกจำนวนนักเรียน นักศึกษาตามระดับการศึกษา พบว่ามีนักเรียน นักศึกษามากที่สุด ได้แก่ ระดับประถมศึกษามากที่สุด จำนวน 33,515 คน หรือร้อยละ 35.68 รองลงมาระดับมัธยมศึกษาตอนต้น จำนวน 17,257 คน หรือร้อยละ 18.37 ระดับก่อนประถมศึกษา จำนวน 13,180 คน หรือร้อยละ 14.03 และน้อยที่สุดระดับมัธยมศึกษา จำนวน 10,500 คน หรือร้อยละ 11.18 ตามลำดับ
- เมื่อจำแนกจำนวนนักเรียน นักศึกษาตามสังกัดสถานศึกษา/หน่วยงาน พบว่ามีนักเรียน นักศึกษามากที่ 3 อันดับแรก ได้แก่ องค์กรปกครองส่วนท้องถิ่นมากที่สุด จำนวน 18,978 คน หรือร้อยละ 20.20 รองลงมาโรงเรียนเอกชนในระดับ จำนวน 18,833 คน หรือร้อยละ 20.05 และ สำนักงานเขตพื้นที่การศึกษาประถมศึกษาภูเก็ต จำนวน 16,274 คน คิดเป็นร้อยละ 17.33 ตามลำดับ

สถานศึกษา/หน่วยงาน	ก่อนประถมศึกษา			ประถมศึกษา			ม.ต้น			ม.ปลาย		
	ชาย	หญิง	รวม	ชาย	หญิง	รวม	ชาย	หญิง	รวม	ชาย	หญิง	รวม
สพป.ภูเก็ต	608	531	1,139	6,229	5,617	11,846	1,150	903	2,053	68	68	136
สพม.พังงา ภูเก็ต ระนอง	-	-	-	-	-	-	2,690	3,580	6,270	1,992	3,285	5,277
การศึกษาพิเศษ	133	79	212	241	191	432	209	178	387	109	90	199
เอกชน (ในระบบ-สามัญศึกษา)	1,839	1,842	3,681	4,399	4,315	8,714	1,198	1,113	2,311	447	627	1,074
เอกชน (ในระบบ-นานาชาติ)	226	227	453	635	600	1,235	470	436	906	234	225	459
องค์กรปกครองส่วนท้องถิ่น	2,306	2,148	4,454	5,595	5,233	10,828	1,760	1,356	3,116	238	342	580
ศูนย์พัฒนาเด็กเล็ก	1,560	1,492	3,052	-	-	-	-	-	-	-	-	-
โรงเรียนสาธิตมหาวิทยาลัยราชภัฏภูเก็ต	99	90	189	144	122	266	91	45	136	40	57	97
กศน.จังหวัดภูเก็ต	-	-	-	111	83	194	1,288	790	2,078	1,378	1,300	2,678
สถาบันอาชีวศึกษา	-	-	-	-	-	-	-	-	-	-	-	-
สถาบันอุดมศึกษา	-	-	-	-	-	-	-	-	-	-	-	-
รวม	6,771	6,409	13,180	17,354	16,161	33,515	8,856	8,401	17,257	4,506	5,994	10,500

สถานศึกษา/หน่วยงาน	อาชีวศึกษา			อุดมศึกษา			รวม		
	ชาย	หญิง	รวม	ชาย	หญิง	รวม	ชาย	หญิง	รวม
สพป.ภูเก็ต	-	-	-	-	-	-	8,630	7,644	16,274
สพม.พังงา ภูเก็ต ระนอง	-	-	-	-	-	-	4,682	6,865	11,547
การศึกษาพิเศษ	-	-	-	-	-	-	570	465	1,230
เอกชน (ในระบบ-สามัญศึกษา)	-	-	-	-	-	-	7,883	7,897	15,780
เอกชน (ในระบบ-นานาชาติ)	-	-	-	-	-	-	1,565	1,488	3,053
องค์กรปกครองส่วนท้องถิ่น	-	-	-	-	-	-	9,899	9,079	18,978
ศูนย์พัฒนาเด็กเล็ก	-	-	-	-	-	-	1,560	1,492	3,052
โรงเรียนสาธิตมหาวิทยาลัย ราชภัฏภูเก็ต	-	-	-	-	-	-	374	314	688
กศน.จังหวัดภูเก็ต	-	-	-	-	-	-	2,777	2,173	4,950
สถาบันอาชีวศึกษา	4,363	3,385	7,748	-	-	-	4,363	3,385	7,748
สถาบันอุดมศึกษา	-	-	-	3,761	6,888	10,649	3,761	6,888	10,649
รวม	4,363	3,385	7,748	3,881	7,033	10,914	46,064	47,690	93,949

ที่มา : สำนักงานศึกษาธิการจังหวัดภูเก็ต ณ มิถุนายน 2564

จำนวนนักเรียน นักศึกษา จำแนกตามระดับการศึกษา ปีการศึกษา 2565

ในปีการศึกษา 2565 มีจำนวนนักเรียน นักศึกษา จำนวนทั้งสิ้น 94,100 คน แบ่งเป็น ชาย 46,362 คน คิดเป็นร้อยละ 49.27 และหญิง 47,738 คน คิดเป็นร้อยละ 50.73 จำแนกเป็น

(1) ระดับการศึกษา

(1.1) ก่อนประถมศึกษา จำนวน 13,759 คน คิดเป็นร้อยละ 14.63 ของนักเรียน นักศึกษาทั้งหมด

(1.2) ประถมศึกษา จำนวน 33,180 คน คิดเป็นร้อยละ 35.26 ของนักเรียน นักศึกษาทั้งหมด

(1.3) มัธยมศึกษาตอนต้น จำนวน 17,423 คน คิดเป็นร้อยละ 18.52 ของนักเรียน นักศึกษาทั้งหมด

(1.4) มัธยมศึกษาตอนปลาย จำนวน 10,956 คน คิดเป็นร้อยละ 11.65 ของนักเรียน นักศึกษาทั้งหมด

(2) สังกัดสถานศึกษา/หน่วยงาน

(2.1) สำนักงานเขตพื้นที่การศึกษาประถมศึกษาภูเก็ต จำนวน 16,382 คน คิดเป็นร้อยละ 17.41 ของนักเรียน นักศึกษาทั้งหมด

(2.2) สำนักงานเขตพื้นที่การศึกษามัธยมศึกษา เขต 14 จำนวน 12,081 คน คิดเป็นร้อยละ 12.84 ของนักเรียน นักศึกษาทั้งหมด

(2.3) การศึกษาพิเศษ จำนวน 1,241 คน คิดเป็นร้อยละ 1.32 ของนักเรียน นักศึกษาทั้งหมด

(2.4) โรงเรียนเอกชนในระบบ จำนวน 18,321 คน คิดเป็นร้อยละ 19.47 ของนักเรียน นักศึกษาทั้งหมด

(2.5) องค์กรปกครองส่วนท้องถิ่น จำนวน 18,907 คน คิดเป็นร้อยละ 20.10 ของนักเรียน นักศึกษาทั้งหมด

(2.6) ศูนย์พัฒนาเด็กเล็ก จำนวน 2,672 คน คิดเป็นร้อยละ 2.84 ของนักเรียน นักศึกษาทั้งหมด

(2.7) โรงเรียนสาธิตมหาวิทยาลัยราชภัฏภูเก็ต จำนวน 707 คน คิดเป็นร้อยละ 0.76 ของนักเรียน นักศึกษาทั้งหมด

(2.8) กศน.จังหวัดภูเก็ต จำนวน 5,007 คน คิดเป็นร้อยละ 5.32 ของนักเรียน นักศึกษาทั้งหมด

(2.9) สถาบันอาชีวศึกษา จำนวน 7,391 คน คิดเป็นร้อยละ 7.86 ของนักเรียน นักศึกษาทั้งหมด

(2.10) สถาบันอุดมศึกษา จำนวน 11,391 คน คิดเป็นร้อยละ 12.11 ของนักเรียน นักศึกษาทั้งหมด

โดยสรุปในปีการศึกษา 2565 เมื่อจำแนกจำนวนนักเรียน นักศึกษาตามระดับการศึกษา พบว่ามีนักเรียน นักศึกษามากที่สุด ได้แก่ ระดับประถมศึกษามากที่สุด จำนวน 33,180 คน หรือร้อยละ 35.26 รองลงมาในระดับมัธยมศึกษาตอนต้น จำนวน 17,423 คน หรือร้อยละ 18.52 ระดับก่อนประถมศึกษา จำนวน 13,759 คน หรือร้อยละ 14.63 และน้อยที่สุดระดับมัธยมศึกษา จำนวน 10,956 คน หรือร้อยละ 11.65 ตามลำดับ

เมื่อจำแนกจำนวนนักเรียน นักศึกษาตามสังกัดสถานศึกษา/หน่วยงาน พบว่ามีนักเรียน นักศึกษามากที่สุด อันดับแรก ได้แก่ องค์กรปกครองส่วนท้องถิ่นมากที่สุด จำนวน 18,907 คน หรือร้อยละ 20.10 รองลงมาโรงเรียนเอกชนในระดับ จำนวน 18,321 คน หรือร้อยละ 19.47 และ สำนักงานเขตพื้นที่การศึกษาประถมศึกษาภูเก็ต จำนวน 16,382 คน คิดเป็นร้อยละ 17.41 ตามลำดับ

สถานศึกษา/ หน่วยงาน	ก่อนประถมศึกษา			ประถมศึกษา			ม.ต้น			ม.ปลาย		
	ชาย	หญิง	รวม	ชาย	หญิง	รวม	ชาย	หญิง	รวม	ชาย	หญิง	รวม
สพป.ภูเก็ต	1,205	1,117	2,322	6,276	5,575	11,851	1,156	909	2,065	68	76	144
สพม.พังงา ภูเก็ต ระนอง	-	-	-	-	-	-	2,806	3,721	6,527	2,101	3,453	5,554
การศึกษาพิเศษ	131	64	195	233	185	418	216	181	397	120	111	231
เอกชน (ในระบบ- สามัญศึกษา)	1,777	1,643	3,420	4,264	4,186	8,450	1,186	1,102	2,288	484	626	1,110
เอกชน (ในระบบ- นานาชาติ)	226	227	453	635	600	1,235	470	436	906	234	225	459
องค์กรปกครอง ส่วนท้องถิ่น	2,307	2,207	4,514	5,552	5,215	10,767	1,674	1,306	2,980	266	380	646
ศูนย์พัฒนาเด็กเล็ก	1,393	1,279	2,672	-	-	-	-	-	-	-	-	-
โรงเรียนสาธิต มหาวิทยาลัย ราชภัฏภูเก็ต	83	100	183	136	116	252	94	47	141	56	75	131
กศน.จังหวัดภูเก็ต	-	-	-	125	82	207	1,297	822	2,119	1,435	1,246	2,681
สถาบันอาชีวศึกษา	-	-	-	-	-	-	-	-	-	-	-	-
สถาบันอุดมศึกษา	-	-	-	-	-	-	-	-	-	-	-	-
รวม	7,122	6,637	13,759	17,221	15,959	33,180	8,899	8,524	17,423	4,764	6,192	10,956

สถานศึกษา/หน่วยงาน	อาชีวศึกษา			อุดมศึกษา			รวม		
	ชาย	หญิง	รวม	ชาย	หญิง	รวม	ชาย	หญิง	รวม
สพป.ภูเก็ต	-	-	-	-	-	-	8,705	7,677	16,382
สพม.พังงา ภูเก็ต ระนอง	-	-	-	-	-	-	4,907	7,174	12,081
การศึกษาพิเศษ	-	-	-	-	-	-	700	541	1,241
เอกชน (ในระบบ-สามัญศึกษา)	-	-	-	-	-	-	7,711	7,557	15,268
เอกชน (ในระบบ-นานาชาติ)	-	-	-	-	-	-	1,565	1,488	3,053
องค์กรปกครองส่วนท้องถิ่น	-	-	-	-	-	-	9,799	9,108	18,907
ศูนย์พัฒนาเด็กเล็ก	-	-	-	-	-	-	1,393	1,279	2,672
โรงเรียนสาธิตมหาวิทยาลัย ราชภัฏภูเก็ต	-	-	-	-	-	-	369	338	707
กศน.จังหวัดภูเก็ต	-	-	-	-	-	-	2,857	2,150	5,007
สถาบันอาชีวศึกษา	4,292	3,099	7,391	-	-	-	4,292	3,099	7,391
สถาบันอุดมศึกษา	-	-	-	4,064	7,327	11,391	4,064	7,327	11,391
รวม	4,292	3,099	7,391	4,064	7,327	11,391	46,362	47,738	94,100

ที่มา : สำนักงานศึกษาธิการจังหวัดภูเก็ต ณ มิถุนายน 2565

ตารางสัดส่วนจำนวนครู อาจารย์ ต่อจำนวนนักเรียน นักศึกษา ปีการศึกษา 2563 - 2565

ในปีการศึกษา 2563 มีจำนวนครู อาจารย์ รวม 5,112 คน จำนวนนักเรียน นักศึกษา รวม 98,698 คน คิดเป็นอัตราส่วน 1 : 20 เมื่อเปรียบเทียบกับปีการศึกษา 2564 ซึ่งมีจำนวนครู อาจารย์ รวม 4,803 คน ลดลง 309 คน หรือลดลงร้อยละ -6.05 มีจำนวนนักเรียน นักศึกษา รวม 93,949 คน ลดลง 4,749 คน หรือร้อยละ - 4.82 แต่ยังมีอัตราส่วน 1 : 20 เท่ากับปีการ 2563 และเมื่อเปรียบเทียบกับปีการศึกษา 2565 ซึ่งมีจำนวนครู อาจารย์ รวม 4,651 คน ลดลง 461 คน หรือลดลงร้อยละ -9.02 มีจำนวนนักเรียน นักศึกษา รวม 94,100 คน ลดลง 4,598 คน หรือร้อยละ -4.66 โดยมีอัตราส่วนเพิ่มขึ้นเป็น 1 : 21

ลำดับ ที่	สังกัด	ปีการศึกษา 2563			ปีการศึกษา 2564			ปีการศึกษา 2565		
		จำนวน (คน)		สัดส่วน ครู/อาจารย์: นักเรียน	จำนวน (คน)		สัดส่วน ครู/อาจารย์: นักเรียน	จำนวน (คน)		สัดส่วน ครู/อาจารย์: นักเรียน
		ครู/ อาจารย์	นักเรียน/ นักศึกษา		ครู/ อาจารย์	นักเรียน/ นักศึกษา		ครู/ อาจารย์	นักเรียน/ นักศึกษา	
1	สพป.ภูเก็ต	860	17,860	1:21	956	16,274	1:18	861	16,382	1:20
2	สพม.พังงา ภูเก็ต ระนอง	835	11,438	1:14	528	11,547	1:22	547	12,081	1:23
3	การศึกษาพิเศษ	123	1,260	1:11	123	1,230	1:10	143	1,241	1:9
4	เอกชน (ในระบบ-สามัญ ศึกษา)	1,031	17,343	1:17	1,097	15,780	1:15	915	15,268	1:17
5	เอกชน (ในระบบ-นานาชาติ)	510	3,208	1:7	453	3,053	1:7	453	3,053	1:7
6	องค์กรปกครอง ส่วนท้องถิ่น	849	20,644	1:25	770	18,978	1:25	843	18,907	1:23
7	ศูนย์พัฒนาเด็กเล็ก	n/a	3,369	n/a	n/a	3,052	n/a	n/a	2,672	n/a

ลำดับ ที่	สังกัด	ปีการศึกษา 2563			ปีการศึกษา 2564			ปีการศึกษา 2565		
		จำนวน (คน)		สัดส่วน	จำนวน (คน)		สัดส่วน	จำนวน (คน)		สัดส่วน
		ครู/ อาจารย์	นักเรียน/ นักศึกษา	ครู/อาจารย์: นักเรียน	ครู/ อาจารย์	นักเรียน/ นักศึกษา	ครู/อาจารย์: นักเรียน	ครู/ อาจารย์	นักเรียน/ นักศึกษา	ครู/อาจารย์: นักเรียน
8	โรงเรียนสาธิต มหาวิทยาลัยราชภัฏภูเก็ต	51	624	1:13	50	688	1:14	50	707	1:15
9	กศน.จังหวัดภูเก็ต	38	2,694	1:71	41	4,950	1:121	40	5,007	1:126
10	สถาบันอาชีวศึกษา	268	7,998	1:30	282	7,748	1:28	275	7,391	1:27
11	สถาบันอุดมศึกษา	547	12,260	1:23	503	10,649	1:22	524	11,391	1:22
รวม		5,112	98,698	1:20	4,803	93,949	1:20	4,651	94,100	1:21

ที่มา : สำนักงานศึกษาธิการจังหวัดภูเก็ต ณ มิถุนายน 2565

ตารางข้อมูลจำนวนผู้บริหาร ครู/อาจารย์ ของสถานศึกษาในจังหวัดภูเก็ต ปีการศึกษา 2563 - 2565

ในปีการศึกษา 2563 มีจำนวนผู้บริหาร ครู อาจารย์ รวม 5,309 คน มากที่สุด ได้แก่ โรงเรียนเอกชนในระบบสามัญศึกษา จำนวน 1,078 คน คิดเป็นร้อยละ 20.31 รองลงมาเป็นสำนักงานเขตพื้นที่การศึกษาประถมศึกษา จำนวน 911 คน คิดเป็นร้อยละ 17.16 และองค์กรปกครองส่วนท้องถิ่น จำนวน 884 คน คิดเป็นร้อยละ 16.65 ในปีการศึกษา 2564 มีจำนวนผู้บริหาร ครู อาจารย์ รวม 5,036 คน มากที่สุด ได้แก่ โรงเรียนเอกชนในระบบสามัญศึกษา จำนวน 1,097 คน คิดเป็นร้อยละ 21.79 รองลงมาเป็นสำนักงานเขตพื้นที่การศึกษาประถมศึกษา จำนวน 956 คน คิดเป็นร้อยละ 18.99 และองค์กรปกครองส่วนท้องถิ่น จำนวน 770 คน คิดเป็นร้อยละ 15.29 ในปีการศึกษา 2565 มีจำนวนผู้บริหาร ครู อาจารย์ รวม 4,900 คน มากที่สุด ได้แก่ โรงเรียนเอกชนในระบบสามัญศึกษา จำนวน 953 คน คิดเป็นร้อยละ 19.45 รองลงมาเป็นสำนักงานเขตพื้นที่การศึกษาประถมศึกษา จำนวน 937 คน คิดเป็นร้อยละ 19.13 และองค์กรปกครองส่วนท้องถิ่น จำนวน 884 คน คิดเป็นร้อยละ 18.04 เมื่อพิจารณาจากจำนวนผู้บริหาร ครูอาจารย์ ตั้งแต่ปีการศึกษา 2563 - 2565 มีแนวโน้มที่ลดลงอย่างต่อเนื่อง โดยในปีการศึกษา 2564 มีจำนวนผู้บริหาร ครู อาจารย์ จำนวน 5,036 คน ลดลงจากปีการศึกษา 2563 จำนวน 273 คน หรือลดลงร้อยละ -5.15 และในปีการศึกษา 2565 มีจำนวนผู้บริหาร ครู อาจารย์ จำนวน 4,900 คน ลดลงจากปีการศึกษา 2564 จำนวน 136 คน หรือลดลงร้อยละ -2.70

ลำดับ ที่	หน่วยงาน/สถานศึกษา	จำนวนผู้บริหาร/ครู/อาจารย์ (คน)								
		ปีการศึกษา 2563			ปีการศึกษา 2564			ปีการศึกษา 2565		
		ผู้บริหาร	ครู/อาจารย์	รวม	ผู้บริหาร	ครู/อาจารย์	รวม	ผู้บริหาร	ครู/อาจารย์	รวม
1	สพป.ภูเก็ต	51	860	911	76	956	1,032	76	861	937
2	สพม.พังงา ภูเก็ต ระนอง	15	835	850	25	528	553	27	547	574
3	การศึกษาพิเศษ	7	123	130	9	123	132	10	143	153
4	เอกชนในระบบ-สามัญศึกษา	47	1,031	1,078	40	1,097	1,137	38	915	953
5	เอกชนในระบบ-นานาชาติ	12	510	522	22	453	475	22	453	475
6	องค์กรปกครองส่วนท้องถิ่น	35	849	884	34	770	804	41	843	884
7	โรงเรียนสาธิตมหาวิทยาลัย	4	51	55	-	50	50	4	50	54

ลำดับ ที่	หน่วยงาน/สถานศึกษา	จำนวนผู้บริหาร/ครู/อาจารย์ (คน)								
		ปีการศึกษา 2563			ปีการศึกษา 2564			ปีการศึกษา 2565		
		ผู้บริหาร	ครู/อาจารย์	รวม	ผู้บริหาร	ครู/อาจารย์	รวม	ผู้บริหาร	ครู/อาจารย์	รวม
	ราชภัฏภูเก็ต									
8	กศน.จังหวัดภูเก็ต	-	38	38	2	41	43	2	40	42
9	สถาบันอาชีวศึกษา	23	268	291	22	282	304	26	275	301
10	สถาบันอุดมศึกษา	3	547	550	3	503	506	3	524	527
	รวม	197	5,112	5,309	233	4,803	5,036	249	4,651	4,900

ที่มา : สำนักงานศึกษาธิการจังหวัดภูเก็ต ณ มิถุนายน 2565

(2) การสาธารณสุข

จังหวัดภูเก็ต มีโรงพยาบาลรัฐสังกัดกระทรวงสาธารณสุข และเอกชน รวม 8 แห่ง 1,308 เตียง รพ.รัฐสังกัดกระทรวงมหาดไทย คือ รพ.อบจ. 1 แห่ง 129 เตียง จัดแบ่งโรงพยาบาลส่งเสริมสุขภาพตำบล (รพ.สต.) เป็น 3 ระดับ คือ

1) รพ.สต.ขนาดใหญ่ P1 จำนวน 13 แห่ง ได้แก่ รพ.สต.ตำบลเกาะแก้ว, รพ.สต.ตำบลวิชิต, รพ.สต.บ้านแหลมชั้น, รพ.สต.ตำบลรัชฎา, สอน.เฉลิมพระเกียรติฯ, รพ.สต.ตำบลราไวย์, รพ.สต.ตำบลกะรน, รพ.สต.ตำบลกะทู้, รพ.สต.ตำบลศรีสุนทร, รพ.สต.ตำบลเชิงทะเล, รพ.สต.บ้านบางเทา, รพ.สต.ตำบลป่าคลอก, รพ.สต.บ้านไม้ขาว(เกียรติดำรงอุทิศ)

2) รพ.สต.ขนาดกลาง P2 จำนวน 5 แห่ง ได้แก่ รพ.สต.บ้านไม้ขาว, รพ.สต.สาครุ, รพ.สต.บ้านพารา, รพ.สต.ตำบลกมลา และ รพ.สต.บ้านมาหนัก

3) รพ.สต.ขนาดเล็ก P3 จำนวน 3 แห่ง ได้แก่ รพ.สต.บ้านเกาะมะพร้าว, รพ.สต.บ้านเกาะโหลน และรพ.สต.บ้านเกาะนาคา

คลินิกเวชกรรม 163 แห่ง, คลินิกเวชกรรมเฉพาะทาง 78 แห่ง, คลินิกทันตกรรม 111 แห่ง, คลินิกแพทย์แผนไทย 16 แห่ง, ร้านขายยาแผนปัจจุบัน 580 แห่ง และร้านขายยาแผนโบราณ 22 แห่ง

ตารางข้อมูลสถานบริการสาธารณสุขในจังหวัดภูเก็ต ในช่วงปี 2561 – 2565

ข้อมูลทรัพยากร	รวม				
	ปี 2561	ปี 2562	ปี 2563	ปี 2564	ปี 2565
โรงพยาบาลศูนย์ (แห่ง/เตียง)	1/750	1	1	1/591	1/550
โรงพยาบาลชุมชน (แห่ง/เตียง)	3/130	4	4	3/90	3/130
โรงพยาบาลเอกชน (แห่ง/เตียง)	4/476	4/476	4/476	4/533	4/509
รพ.องค์การบริหารส่วนจังหวัด	1/190	1/190	1/190	1/190	1/129
รพ.สต.	21	21	21	21	21
ศูนย์สุขภาพชุมชน (PCU)	4	4	4	4	4
ศูนย์บริการสาธารณสุขเทศบาล	3	3	3	4	4
คลินิกเวชกรรม	147	161	157	152	163
คลินิกเวชกรรมเฉพาะทาง	75	81	79	78	78

ข้อมูลทรัพยากร	รวม				
	ปี 2561	ปี 2562	ปี 2563	ปี 2564	ปี 2565
คลินิกกายภาพบำบัด	13	18	23	24	25
คลินิกเทคนิคการแพทย์	12	12	11	9	23
คลินิกทันตกรรม	101	105	107	109	111
คลินิกทันตกรรม ชั้น 2	0	0	0	-	-
คลินิกการแพทย์แผนไทย	12	14	15	12	16
คลินิกการพยาบาลและการผดุง ครรภ์	0	0	0	-	-
ร้านขายยาแผนปัจจุบัน	586	630	630	557	580
ร้านขายยาแผนปัจจุบันบรรจุเสร็จ	9	9	9	6	5
ร้านขายยาแผนโบราณ	21	22	22	20	22
สหคลินิก	8	18	15	18	21
คลินิกทันตกรรมเฉพาะทาง	2	2	3	4	4
คลินิกการแพทย์แผนไทยประยุกต์	1	3	1	1	3
คลินิกการประกอบโรคศิลปะ สาขาการแพทย์แผนจีน	0	1	2	4	8

ที่มา : กลุ่มงานคุ้มครองผู้บริโภค และเภสัชสาธารณสุข สำนักงานสาธารณสุขจังหวัดภูเก็ต ณ มกราคม ปี 2566

โรงพยาบาลรัฐ สังกัดกระทรวงสาธารณสุข 4 แห่ง ได้แก่ โรงพยาบาลวชิระภูเก็ต (ระดับ A ตั้งเป้าหมายเป็นศูนย์โรคหัวใจระดับ 3 ศูนย์อุบัติเหตุระดับ 3 ศูนย์มะเร็งระดับ 3 และศูนย์เด็กแรกเกิดระดับ 2) จำนวน 550 เตียง โรงพยาบาลกลาง (ระดับ F1 โรงพยาบาลเอกชนขนาดใหญ่) จำนวน 60 เตียง โรงพยาบาลป่าตอง (ระดับ M2 โรงพยาบาลเอกชนขนาดใหญ่ จำนวน 60 เตียง เพื่อรับส่งต่อผู้ป่วย มีแพทย์เฉพาะทางสาขาหลักไม่ครบ 6 สาขา (ขาดสูตินรีเวช และศัลยกรรม) อายุรกรรม กุมารเวชกรรม ศัลยกรรม กระดูก และวิสัญญี โรงพยาบาลฉลอง (ระดับ F3 โรงพยาบาลเอกชนขนาดเล็ก) จำนวน 30 เตียง

โรงพยาบาลเอกชน 4 แห่ง ได้แก่ โรงพยาบาลกรุงเทพภูเก็ต 230 เตียง โรงพยาบาลกรุงเทพสิริโรจน์ 197 เตียง โรงพยาบาลมิชชั่นภูเก็ต 50 เตียง และโรงพยาบาลติบุก 32 เตียง ศูนย์สุขภาพชุมชน (PCU) 4 แห่ง ได้แก่ PCU นริศร PCU เทพกระษัตริ PCU มุดดอกขาว vachira express วชิระสาขา 2 มีศูนย์บริการสาธารณสุข 4 แห่ง ได้แก่ ศูนย์บริการสาธารณสุขเทศบาลนครภูเก็ต 1 แห่ง ศูนย์บริการสาธารณสุขตำบลรัชฎา 1 แห่ง ศูนย์บริการสาธารณสุขตำบลวิชิต 1 แห่ง ศูนย์บริการสาธารณสุขเทศบาลเมืองกะทู้ 1 แห่ง

ตารางจำนวนบุคลากรสายวิชาชีพหลักภาครัฐ ในโรงพยาบาลศูนย์ และโรงพยาบาลชุมชน

หน่วยงาน	แพทย์		ทันตแพทย์		เภสัชกร		พยาบาลวิชาชีพ		นักเทคนิค/นักวิทย์/จพ.วิทย์		นักรังสี/จพ.รังสี	
	ขรก.	พรก./ลจ./พทส.	ขรก.	พรก./ลจ./พทส.	ขรก.	พรก./ลจ./พทส.	ขรก.	พรก./ลจ./พทส.	ขรก.	พรก./ลจ./พทส.	ขรก.	พรก./ลจ./พทส.
สสจ.ภูเก็ต	3	0	4	0	12	2	4	0	1	0	0	0
รพศ.วชิระภูเก็ต	165	2	27	0	48	3	698	84	52	2	5	0
รพช.ป่าตอง	26	0	7	0	8	3	68	5	8	0	0	0
รพช.ถลาง	26	0	11	0	11	0	73	13	5	3	1	0
รพช.ฉลอง	7	0	4	0	1	0	6	14	1	4	0	3
รวม	227	2	53	0	80	8	849	116	67	9	5	3

ตารางจำนวนบุคลากรสายวิชาชีพหลักภาครัฐ ในโรงพยาบาลศูนย์ และโรงพยาบาลชุมชน (ต่อ)

หน่วยงาน	นวก.สาธารณสุข		นักกายภาพบำบัด		จพ.เวชสถิติ		แพทย์แผนไทย		พยาบาลเทคนิค		จพ.สาธารณสุข		จพ.สาธารณสุข (เวชกิจฉุกเฉิน)	
	ขรก.	พรก./ลจ./พทส.	ขรก.	พรก./ลจ./พทส.	ขรก.	พรก./ลจ./พทส.	ขรก.	พรก./ลจ./พทส.	ขรก.	พรก./ลจ./พทส.	ขรก.	พรก./ลจ./พทส.	ขรก.	พรก./ลจ./พทส.
สสจ.ภูเก็ต	23	3	0	0	1	0	0	0	0	0	6	0	23	3
รพศ.วชิระภูเก็ต	77	49	28	17	5	10	4	4	6	2	14	5	77	49
รพช.ป่าตอง	8	2	2	1	2	1	2	1	0	0	6	1	8	2
รพช.ถลาง	10	1	1	1	2	0	2	1	0	0	8	2	10	1
รพช.ฉลอง	0	2	2	0	0	1	1	0	0	0	0	0	0	2
รวม	118	57	33	19	10	12	9	6	6	2	34	8	118	57

ที่มา : กลุ่มงานบริหารทรัพยากรบุคคล สำนักงานสาธารณสุขจังหวัดภูเก็ต ณ ปี 2565

ตารางรายงานจำนวนบุคลากรสายวิชาชีพหลักภาครัฐ ในโรงพยาบาลส่งเสริมสุขภาพตำบล

หน่วยงาน	จำนวนรพ.สต. (แห่ง)	จำนวนบุคลากรสายวิชาชีพหลัก (รวมลูกจ้างชั่วคราว)													
		พยาบาลวิชาชีพ		นวก.สาธารณสุข		จพ.สาธารณสุข		จพ.ทันตฯ		พยาบาลเทคนิค		แพทย์แผนไทย		รวม	
		ขรก.	พรก./ลจ./พทส.	ขรก.	พรก./ลจ./พทส.	ขรก.	พรก./ลจ./พทส.	ขรก.	พรก./ลจ./พทส.	ขรก.	พรก./ลจ./พทส.	ขรก.	พรก./ลจ./พทส.	ขรก.	พรก./ลจ./พทส.
สสอ.เมือง	9	13	0	17	7	17	2	4	1	0	0	5	0	56	10
สสอ.กะทู้	2	4	0	4	2	6	0	0	0	0	0	0	1	14	3
สสอ.ถลาง	10	16	6	24	4	16	0	4	5	0	0	2	4	62	19
รวม	21	33	6	45	13	39	2	8	6	0	0	7	5	132	32

ที่มา : กลุ่มงานบริหารทรัพยากรบุคคล สำนักงานสาธารณสุขจังหวัดภูเก็ต ณ ปี 2565

จำนวนบุคลากรทางการแพทย์ของโรงพยาบาลเอกชน Full time/Part time

หน่วยงาน	แพทย์(FT/PT)	ทันตแพทย์(FT/PT)	เภสัชกร(FT/PT)	พยาบาล(FT/PT)	อื่นๆ
รพ.กรุงเทพ-ภูเก็ต	105/136	11/17	23	284/41	0
รพ.กรุงเทพ-สิริโรจน์	54/105	3/12	16	118	0
รพ.มิชชั่นภูเก็ต	18/38	4/8	11/1	79/3	0
รพ.ดีบุก	9/43	-	4	50	0
รวม	186/322	18/37	44/1	531/44	0

ที่มา : <http://gishealth.moph.go.th> ณ ปี 2565

(3) ด้านแรงงาน

จากข้อมูลการสำรวจภาวะการทำงานของประชากร ปี 2565 จังหวัดภูเก็ตมีประชากรในวัยทำงาน (อายุ 15 ปีขึ้นไป) จำนวน 489,431 คน ผู้ที่อยู่ในกำลังแรงงาน จำนวน 325,478 คน โดยกำลังแรงงานปัจจุบัน จำนวน 325,478 คน ประกอบด้วยผู้มีงานทำ จำนวน 312,560 คน และผู้ว่างงาน จำนวน 12,918 คน ส่วนผู้ไม่อยู่ในกำลังแรงงาน จำนวน 135,303 คน ประกอบด้วยผู้ทำงานบ้าน 43,794 คน เรียนหนังสือ 51,116 คน และอื่น ๆ (พักผ่อน เกษียณการทำงาน เด็ก ชรา ป่วย/พิการ จนไม่สามารถทำงานได้ 69,042 คน

ตารางจำนวนประชากรที่มีอายุ 15 ปีขึ้นไปจังหวัดภูเก็ต จำแนกตามสถานภาพแรงงาน พ.ศ. 2563 - 2565

สถานภาพแรงงาน	ปี 2563			ปี 2564			ปี 2565		
	รวม	ชาย	หญิง	รวม	ชาย	หญิง	รวม	ชาย	หญิง
ผู้มีอายุ 15 ปี ขึ้นไป	453,383	225,827	227,556	454,712	226,461	228,251	489,431	236,251	253,180
1. ผู้อยู่ในกำลังแรงงาน	322,305	177,768	144,537	319,409	174,141	145,268	325,478	176,370	149,107
1.1 กำลังแรงงานปัจจุบัน	321,949	177,621	144,328	319,214	173,946	145,268	325,478	176,371	149,107
1.1.1 ผู้มีงานทำ	306,392	170,126	136,266	288,335	159,581	128,754	312,560	169,292	143,268
1.1.2 ผู้ว่างงาน	15,557	7,495	8,062	30,879	14,365	16,514	12,918	7,078	5,839
1.2 ผู้รอฤดูกาล	356	147	209	195	195	-			
2. ผู้ไม่อยู่ในกำลังแรงงาน	131,078	48,059	83,019	135,303	52,320	82,983	163,953	59,880	104,073
2.1 ทำงานบ้าน	37,693	1,097	36,596	34,830	1,340	33,490	43,794	2,847	40,948
2.2 เรียนหนังสือ	36,242	17,466	18,776	44,958	21,216	23,742	51,116	23,414	27,703
2.3 อื่น ๆ (พักผ่อน เกษียณการทำงาน เด็ก ชรา ป่วย/พิการ จนไม่สามารถทำงานได้)	57,143	29,496	27,647	55,515	29,764	25,751	69,042	33,620	35,423

ที่มา : การสำรวจภาวะการทำงานของประชากรสำนักงานสถิติจังหวัดภูเก็ต ณ เดือนเมษายน 2566

ตารางการขึ้นทะเบียนสมัครงาน

รายการ	2558	2559	2560	2561	2562	2563	2564	2565
ผู้ลงทะเบียนสมัครงาน	34,984	29,167	6,845	7,062	6,732	6,868	10,054	6,161
ตำแหน่งงานว่าง (อัตรา)	6,657	9,200	5,551	8,293	6,949	6,803	8,699	5,938
ผู้ได้งานทำ	6,247	8,159	4,057	5,728	6,031	5,607	7,945	5,257

ที่มา : สำนักงานจัดหางานจังหวัดภูเก็ต ณ วันที่ 25 มีนาคม 2566

ตารางจำนวนแรงงานต่างด้าวในจังหวัดภูเก็ต ในช่วงปี พ.ศ. 2564 - 2565

แรงงานต่างด้าวที่ รับใบอนุญาต ทำงาน	ปี พ.ศ. 2564					ปี พ.ศ. 2565				
	จำนวน (คน)					จำนวน (คน)				
	เมียนมาร์	ลาว	กัมพูชา	เวียดนาม	รวม	เมียนมาร์	ลาว	กัมพูชา	เวียดนาม	รวม
แรงงานต่างด้าวที่ ได้รับใบอนุญาต ทำงาน	61,065	798	349	10	62,222	51,835	802	239	66	52,942

ที่มา : สำนักงานจัดหางานจังหวัดภูเก็ต ณ วันที่ 25 มีนาคม 2566 ปี 2565

จากการบังคับใช้พระราชบัญญัติประกันสังคม พ.ศ. 2533 เมื่อวันที่ 2 กันยายน 2533 จังหวัดภูเก็ต มีจำนวนสถานประกอบการและลูกจ้างที่ขึ้นทะเบียนกองทุนประกันสังคม โดยในปี 2565 (ม.ค. - พ.ค. 65) มีสถานประกอบการ จำนวน 10,041 แห่ง และมีผู้ประกันตน มาตรา 33 ที่ขึ้นทะเบียนประกันสังคมจำนวน 117,104 คน (ข้อมูล ณ พฤษภาคม 2565) ดังตาราง

ตารางจำนวนสถานประกอบการและจำนวนผู้ประกันตนที่ขึ้นทะเบียนกองทุนประกันสังคมของจังหวัดภูเก็ต ปี 2557 - 2565

จำนวน	พ.ศ. 2562	พ.ศ. 2563	พ.ศ. 2564	พ.ศ. 2565 (ม.ค.-พ.ค.65)
สถานประกอบการ	11,821	10,651	9,605	10,041
จำนวนผู้ประกันตน มาตรา 33	179,112	115,563	111,598	117,104
จำนวนผู้ประกันตน มาตรา 39	29,896	40,941	38,135	35,084
จำนวนผู้ประกันตน มาตรา 40	31,281	32,351	41,119	43,015
จำนวนผู้ประกันตน	240,289	188,855	190,852	195,203

ที่มา: สำนักงานประกันสังคมจังหวัดภูเก็ต ณ พฤษภาคม 2565

ตารางจำนวนผู้ใช้สิทธิในการรับประโยชน์ทดแทนกองทุนประกันสังคมของจังหวัดภูเก็ต ปี 2562 - 2565

ประเภท ประโยชน์ ทดแทน	ผู้รับบริการ (ราย)				จำนวนเงิน (บาท)			
	พ.ศ. 2562	พ.ศ. 2563	พ.ศ. 2564	พ.ศ. 2565 (ม.ค.- เม.ย.)	พ.ศ. 2562	พ.ศ. 2563	พ.ศ. 2564	พ.ศ. 2565 (ม.ค.- เม.ย.)
เจ็บป่วย	101,791	65,315	21,708	10,135	397,222,473.32	456,275,971.35	59,332,176.48	22,095,949.87
คลอดบุตร	4,541	4,036	4,413	1,228	118,127,296.00	103,562,064.00	79,028,321.00	21,920,527.50
ทุพพลภาพ	1,219	1,256	1,656	575	6,659,421.00	5,391,959.85	5,551,732.55	1,852,372.00
เสียชีวิต	299	279	687	333	22,215,595.80	22,882,905.60	19,367,178.15	7,165,461.60
สมทบบุตร	228,394	216,139	203,805	67,720	150,205,400.00	130,547,960.00	167,035,024.00	57,827,000.00
บำเหน็จชรา ภาพ	27,906	35,634	53,626	24,806	168,279,548.23	233,434,738.97	259,159,133.81	86,244,785.62
ว่างงาน	37,733	215,706	177,230	29,998	156,212,927.35	1,717,128,629.40	1,207,622,300.55	106,864,483.65
รวม	401,883.00	538,365.00	463,125	134,795	1,018,922,661.70	2,669,224,229.17	1,797,095,866.54	303,970,580.24

ที่มา : สำนักงานประกันสังคมจังหวัดภูเก็ต ณ เมษายน 2565

(4) อาชญากรรม

ความผิดทางคดีอาญาที่มีการกระทำผิดในพื้นที่จังหวัดภูเก็ต มีจำนวน 4 ประเภท ได้แก่ ความผิดเกี่ยวกับชีวิต/ร่างกาย/เพศ ความผิดเกี่ยวกับทรัพย์สิน ฐานความผิดพิเศษ คดีความผิดที่รัฐเป็นผู้เสียหาย

1) ความผิดเกี่ยวกับชีวิต ร่างกาย และเพศ (คดีกลุ่มที่ 1)

- ปี 61 มีแนวโน้มลดลง (-13) คิดเป็นเปอร์เซ็นต์ 5.99 %
- ปี 62 มีแนวโน้มเพิ่มขึ้น (+8) คิดเป็นเปอร์เซ็นต์ 3.92 %
- ปี 63 มีแนวโน้มเพิ่มขึ้น (+60) คิดเป็นเปอร์เซ็นต์ 2.83 %
- ปี 64 มีแนวโน้มลดลง (-38) คิดเป็นเปอร์เซ็นต์ 25.00 %
- ปี 65 แนวโน้มลดลง (-45) คิดเป็นเปอร์เซ็นต์ 39.82 %

2) ความผิดเกี่ยวกับทรัพย์สิน (คดีกลุ่มที่ 2)

- ปี 61 มีแนวโน้มลดลง (-81) คิดเป็นเปอร์เซ็นต์ 9.56 %
- ปี 62 มีแนวโน้มเพิ่มขึ้น (+2) คิดเป็นเปอร์เซ็นต์ 0.26 %
- ปี 63 มีแนวโน้มเพิ่มขึ้น (+33) คิดเป็นเปอร์เซ็นต์ 0.42 %
- ปี 64 มีแนวโน้มลดลง (-102) คิดเป็นเปอร์เซ็นต์ -12.73 %
- ปี 65 แนวโน้มลดลง (-300) คิดเป็นเปอร์เซ็นต์ 39.63 %

3) ฐานความผิดพิเศษ (คดีกลุ่มที่ 3)

- ปี 61 มีแนวโน้มเพิ่มขึ้น (+124) คิดเป็นเปอร์เซ็นต์ 11.63 %
- ปี 62 มีแนวโน้มเพิ่มขึ้น (+259) คิดเป็นเปอร์เซ็นต์ 21.76 %
- ปี 63 มีแนวโน้มลดลง (-497) คิดเป็นเปอร์เซ็นต์ 34.29 %
- ปี 64 มีแนวโน้มลดลง (-661) คิดเป็นเปอร์เซ็นต์ 69.43 %
- ปี 65 แนวโน้มเพิ่มขึ้น (+259) คิดเป็นเปอร์เซ็นต์ 78.48 %

4) คติความผิดที่รัฐเป็นผู้เสียหาย (คดีกลุ่มที่ 4)

- ปี 61 มีแนวโน้มเพิ่มขึ้น (+188) คิดเป็นเปอร์เซ็นต์ 1.22 %
- ปี 62 มีแนวโน้มเพิ่มขึ้น (+890) คิดเป็นเปอร์เซ็นต์ 5.71 %
- ปี 63 มีแนวโน้มลดลง (-1210) คิดเป็นเปอร์เซ็นต์ 7.35 %
- ปี 64 มีแนวโน้มเพิ่มขึ้น (+320) คิดเป็นเปอร์เซ็นต์ 2.09 %
- ปี 65 มีแนวโน้มลดลง (-6531) คิดเป็นเปอร์เซ็นต์ -69.74 %

ที่มา : ตำรวจภูธรจังหวัดภูเก็ต ข้อมูล ณ 20 ม.ค.65

(5) สถานการณ์ด้านยาเสพติดในจังหวัดภูเก็ต ผลการดำเนินงานยาเสพติดประจำปี พ.ศ.2566

(ตุลาคม 2565 – 13 มิถุนายน 2566) มีดังนี้

1) การวิเคราะห์สถานการณ์การจับกุมคดียาเสพติด พื้นที่จังหวัดภูเก็ต ปีงบประมาณ

พ.ศ. 2566 (ห้วงเดือน ตุลาคม 2565 – พฤษภาคม 2566)

สถิติการจับกุมคดียาเสพติด จ.ภูเก็ต ห้วง 8 เดือนแรกของปีงบประมาณ (ต.ค.- พ.ค.)							
เปรียบเทียบระหว่างปีงบประมาณ พ.ศ. 2565 กับ 2566 (ไม่นับรวมคดีพิษกระท่อมและกัญชา)							
ปีงบประมาณ 2566		เปรียบเทียบกับเดือนที่ผ่านมา		ปีงบประมาณ 2565		เปรียบเทียบกับปีที่ผ่านมา	
จำนวนคดี		จำนวน	อัตราเพิ่ม/ลด	เดือน	จำนวนคดี	จำนวน	อัตราเพิ่ม/ลด
เดือน	(ราย)	เพิ่ม/ลด (ราย)	ร้อยละ		(ราย)	เพิ่ม/ลด (ราย)	ร้อยละ
ต.ค.65	224	+57	+34.13	ต.ค.64	181	+43	+23.76
พ.ย.65	212	-12	-5.36	พ.ย.64	133	+79	+59.40
ธ.ค.65	182	-30	-14.15	ธ.ค.64	159	+23	+14.47
ม.ค.66	219	+37	+20.33	ม.ค.65	212	+7	+3.30
ก.พ.66	161	-58	-26.48	ก.พ.65	158	+3	+1.90
มี.ค.66	259	+98	+60.87	มี.ค.65	223	+36	+16.14
เม.ย.66	178	-81	-31.27	เม.ย.65	176	+2	+1.14
พ.ค.66	209	+31	17.42	พ.ค.65	194	+15	+7.73
รวม	1,644			รวม	1,436	+208	+14.48

- ห้วงเดือน พ.ค. 66 พื้นที่ จ.ภูเก็ตมีผลการจับกุมคดียาเสพติด (ไม่นับรวมคดีพิษกระท่อมและกัญชา) จำนวน 209 ราย เปรียบเทียบกับห้วงเดือน เม.ย. 66 ที่มีผลการจับกุมจำนวน 178 ราย เพิ่มขึ้นจำนวน 31 ราย เพิ่มขึ้นร้อยละ 17.42

- ในผลการจับกุมคดียาเสพติด (ไม่นับรวมคดีพิษกระท่อมและกัญชา) ห้วง 8 เดือนแรกของปีงบประมาณ พ.ศ. 2566 (ต.ค. 65 – พ.ค. 66) จำนวน 1,644 คดี เปรียบเทียบกับห้วง 8 เดือนแรกของปีงบประมาณ พ.ศ. 2565 (ต.ค. 64 – พ.ค. 65) จำนวน 1,436 คดี พบว่าเพิ่มขึ้น 208 คดี เพิ่มขึ้นร้อยละ 14.48



- การจับกุมคดียาเสพติดในพื้นที่ จ.ภูเก็ตในรอบปี (ตั้งแต่เดือน มิ.ย. 65 ถึง พ.ค. 66) มีแนวโน้มเพิ่มขึ้น



- การจับกุมคดียาเสพติดในพื้นที่จังหวัดภูเก็ต (ไม่นับรวมคดีกระท่อมและกัญชา) ห้วง 8 เดือนแรกของปีงบประมาณ (ต.ค. - พ.ค.) ย้อนหลัง 5 ปี (ตั้งแต่ ปีงบประมาณ พ.ศ. 2562 – 2566) พบว่ามีผลการจับกุมลดลงในปีงบประมาณ 2564 ถึง 2565 ซึ่งเป็นช่วงแพร่ระบาดของโรคโควิด 19 หลังจากนั้นสถานการณ์แพร่ระบาดของโรคโควิด 19 คลี่คลาย และเกิดการฟื้นตัวทางด้านการท่องเที่ยว แนวโน้มการแพร่ระบาดของยาเสพติดก็เพิ่มสูงขึ้นอย่างต่อเนื่อง

2) สถานการณ์ด้านตัวยาเสพติดที่แพร่ระบาดในพื้นที่จังหวัดภูเก็ต
ปีงบประมาณ พ.ศ. 2566 ห้วงเดือน ตุลาคม 2565 – พฤษภาคม 2566

เปรียบเทียบผลการจับกุมคดียาเสพติด จ.ภูเก็ต จำแนกตามประเภทยาเสพติด					
ห้วง 8 เดือนแรกของปีงบประมาณ 2566 (ต.ค. 65 - พ.ค. 66) กับ ปีงบประมาณ 2565 (ต.ค. 64 - พ.ค. 65)					
ประเภท	จำนวนคดี ยาเสพติด (ราย) เดือน พ.ค. 66	เปรียบเทียบผลการจับกุมคดียาเสพติด (ราย)			
		ปีงบฯ 2566 ต.ค. 65 - พ.ค. 66	ปีงบฯ 2565 ต.ค. 64 - พ.ค. 65	เพิ่ม/ลด	อัตราเพิ่ม/ลด ร้อยละ
แอมเฟตามีน	159	1,209	940	+269	+28.62
ไอซ์	47	410	459	-49	-10.68
โคเคน	2	13	12	+1	+8.33
เฮโรอีน	0	7	13	-6	-46.15
ไม่ระบุ	1	5	12	-7	-58.33
รวม	209	1,644	1,436	+208	+14.48

* หมายเหตุ ผลการจับกุมคดียาเสพติด ไม่นับรวมคดีพิษกระท่อมและกัญชา

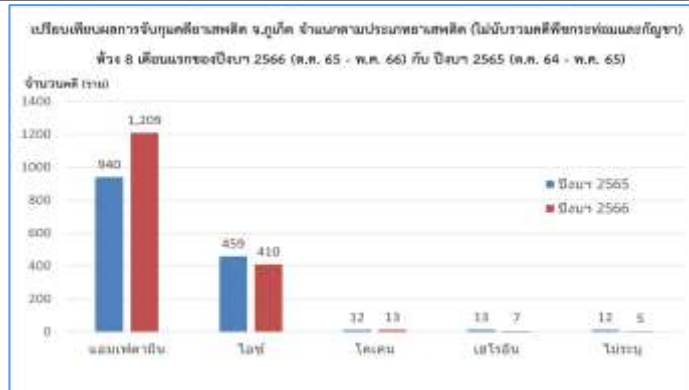

● ห้วง 8 เดือนแรกของปีงบประมาณ พ.ศ. 2566 (ต.ค. 65 – พ.ค. 66)

- ปีงบฯ 66 (ต.ค. 65-พ.ค. 66) ประเภทยาเสพติดที่จับกุมมากที่สุดได้แก่ ยาบ้า ไอซ์ โคเคน และ เฮโรอีน ตามลำดับ
- ปีงบฯ 66 มีผลการจับกุมคดียาบ้ามากกว่าปีงบฯ 65
- ปีงบฯ 66 มีผลการจับกุมคดีไอซ์น้อยกว่าปีงบฯ 65
- ปีงบฯ 66 มีผลการจับกุมคดีโคเคนมากกว่าปีงบฯ 65
- ปีงบฯ 66 มีผลการจับกุมคดีเฮโรอีนน้อยกว่าปีงบฯ 65

3) ราคาตัวยาเสพติด



พื้นที่จังหวัดภูเก็ต	ราคาขายปลีก (บาท)
ยาบ้า 1 เม็ด	30 - 40
ไอซ์ 1 กรัม	500 - 1,000
เฮโรอีน 1 กรัม	1,500 - 2,000
โคเคน 1 กรัม	3,000 - 4,000

พื้นที่จังหวัดภูเก็ต	ราคาขายส่ง (บาท)
ยาบ้า 1 ถุง (200 เม็ด) ซ้อมมา 4,500 บาท	5,000 บาท ต่อถุง
ยาบ้า 1 ถุง (300 เม็ด) ซ้อมมา 5,000 บาท	40 บาท ต่อเม็ด
ไอซ์ 3-5 กรัม ซ้อมมา 600 บาท	700-800
ไอซ์ 100 กรัม ซ้อมมา 350 บาท	500-700

3.1 ปัจจัยที่มีผลต่อราคายาเสพติด

- * ส่วนผู้ค้ารายย่อย ขึ้นอยู่กับปริมาณการสั่งซื้อ ซ้อมมากราคาจะถูกลง
- * ส่วนผู้เสพ ขึ้นอยู่กับความใกล้ชิดสนิทสนมระหว่างผู้เสพกับผู้ค้ารายย่อย
- * ในพื้นที่เศรษฐกิจการท่องเที่ยว ยาเสพติดจะมีราคาสูงกว่าพื้นที่ปกติ

3.2 สถานการณ์ตัวยาเสพติดที่น่าสนใจ

ในรอบปีที่ผ่านมาไม่มียาเสพติดชนิดใหม่ในพื้นที่จังหวัดภูเก็ต

4) สถานการณ์ด้านบุคคลที่เกี่ยวข้องกับยาเสพติดในพื้นที่จังหวัดภูเก็ตปีงบประมาณ

พ.ศ. 2566 ห้วงเดือน ตุลาคม 2565 – พฤษภาคม 2566

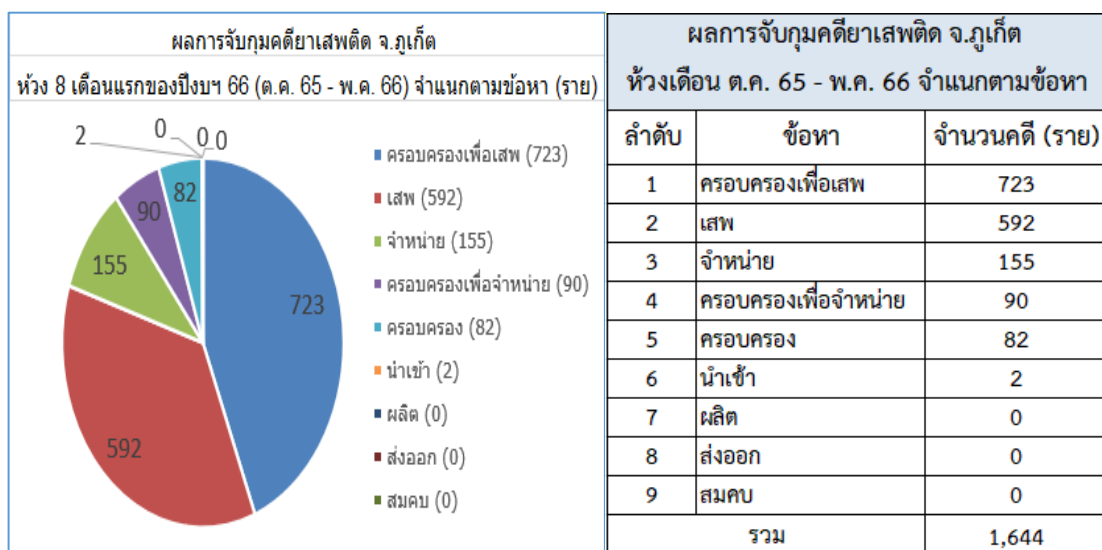

ในห้วงเดือน ต.ค. 65 – พ.ค. 66 พื้นที่จังหวัดภูเก็ตมีการจับกุมคดียาเสพติดในข้อหาครอบครองเพื่อเสพยามากที่สุด ตามด้วยข้อหาเสพยา จำหน่าย ครอบครองเพื่อจำหน่าย และ ครอบครอง ตามลำดับ

กลุ่มผู้ค้า/เครือข่าย	
ผู้สั่งการ/ผู้ค้ารายใหญ่	<ul style="list-style-type: none"> - ประเภทไอซ์และยาบ้า มีทั้งบุคคลนอกพื้นที่ที่หลบหนีคดี ไปพักอาศัย ตามตะเข็บชายแดนไทย-เมียนมา หรือบุคคลที่อาศัยอยู่ในพื้นที่อื่น ไม่จำหน่ายเอง แต่จะทำงานเป็นขบวนการ โดยสร้างเครือข่ายรายย่อยของตน แบ่งหน้าที่ให้เครือข่าย และสั่งการในการทำงานต่าง ๆ เช่น การลำเลียง การเก็บพักยา การส่งยาเสพติด วิธีการเก็บเงิน/การโอนเงินที่ขายยาเสพติด การเงินการบัญชี เป็นต้น - ประเภทโคเคน ส่วนมากเป็นบุคคลจากนอกประเทศทางทวีปแอฟริกา ว่าจ้างบุคคลต่างชาติให้แฝงตัวเป็นนักท่องเที่ยวร่วมกับสายการบิน หรือว่าจ้างคนไทยให้แฝงตัวเป็นนักท่องเที่ยว หรือใช้สาวไทยที่มีความสัมพันธ์ใกล้ชิดกับชาวต่างชาติ ลักลอบนำเข้ามา
ผู้ค้ารายย่อยในพื้นที่	<ul style="list-style-type: none"> - เป็นบุคคลทั้งในพื้นที่และบุคคลที่มาอาศัยในพื้นที่ จ.ภูเก็ต โดยเช่าห้องเช่าบ้าน เพื่อใช้เป็นสถานที่จัดเก็บ และแบ่งยาเสพติด เพื่อรอกระจาย หรืออาจจะใช้สถานที่ดังกล่าวในการซื้อขายไปในคราวเดียวกัน
กลุ่มอื่น ๆ ที่น่าสนใจ	<ul style="list-style-type: none"> - กลุ่มผู้ค้ารายย่อยหน้าใหม่ ที่ต้องการหาเงินมาใช้จ่าย - กลุ่มผู้เสพยาที่ผันตัวเองมาเป็นนักค้ารายย่อย นำรายได้แลกกับการซื้อยาเสพติดมาเสพยา - กลุ่มเด็กและเยาวชนที่ผันตัวมาเป็น ผู้ค้ารายย่อย - กลุ่มรับจ้างที่มีงานอยู่แล้ว และขายยาเสพติดเป็นอาชีพเสริม - กลุ่มแรงงานต่างด้าว ที่เป็นเครือข่ายและขายยาเสพติด

พฤติกรรมการค้าและการลำเลียงลำเลียง	
พฤติกรรมการค้า	<p>-กลุ่มผู้ค้ารายใหญ่ส่วนใหญ่อยู่นอกพื้นที่ สั่งการทางโทรศัพท์, แอปพลิเคชันไลน์ เฟส ให้เครือข่ายรายย่อยขนลำเลียงเข้ามาในพื้นที่จังหวัดภูเก็ต หลายรูปแบบ และหลายเส้นทาง</p> <p><u>การชำระเงินค่ายาเสพติดจะใช้วิธีโอนทางโทรศัพท์</u></p>  <p>รูปแบบในการติดต่อ สื่อสารในการสำเภาง/ซือซาอ</p>
เส้นทางบก	<p>-ใช้รถบรรทุก รถโดยสาร รถส่วนบุคคล โดยซุกซ่อน มากับสินค้า หรืออำพราง ในรูปแบบต่าง ๆ</p> <p>-ซุกซ่อนมากับระบบขนส่งเอกชน ในรูปแบบพัสดุภัณฑ์ มีแนวโน้มมากขึ้น</p>
เส้นทางเรือ	<p>-เรือขนาดเล็กข้ามฝั่งมาจาก จังหวัดใกล้เคียง</p> <p>-เรือบริการท่องเที่ยว</p> <p>-ซุกซ่อนมากับเรือประมง/เรือสินค้า</p>
เส้นทางสายการบิน	<p>-ลักลอบซุกซ่อนยาเสพติดมากับร่างกาย/สิ่งของ ผ่านสายการบินทั้งในและต่างประเทศ</p>

กลุ่มผู้เสพที่น่าสนใจ

- กลุ่มเด็กและเยาวชน กลุ่มวัยรุ่น
- กลุ่มผู้ใช้แรงงานในสถานประกอบการ
- กลุ่มแรงงานทั่วไป
- กลุ่มว่างงาน

สถานการณ์การบำบัด (ข้อมูล ตั้งแต่ ๑ ต.ค. ๖๕ - ๓๑ พ.ค. ๖๖)					
บำบัดทุกระบบ	จำนวนผู้บำบัด		๓๘๒ คน	ร้อยละ	๔๙.๗๓
เป้าหมาย ๗๖๕ คน	ชาย		๓๖๑ คน	ร้อยละ	๙๔.๐๐
	หญิง		๒๑ คน	ร้อยละ	๖.๐๐
การบำบัด	<u>*ระบบสมัครใจ</u>		เป้าหมาย ๖๑๕	๓๐๗ คน	ร้อยละ ๔๙.๙๒
	สถานพยาบาล	เป้าหมาย	๔๑๑	๑๐๓ คน	ร้อยละ ๒๕.๐๖
	ค่ายฟื้นฟู ๑๕ วัน	เป้าหมาย	๒๐๔	๒๐๔ คน	ร้อยละ ๑๐๐.๐๐
	<u>*ระบบต้องโทษ</u>		เป้าหมาย ๑๕๐	๗๕ คน	ร้อยละ ๕๐.๐๐
	เรือนจำ	เป้าหมาย	๑๐๐	๕๐ คน	ร้อยละ ๕๐.๐๐
	สถานพินิจฯ	เป้าหมาย	๕๐	๒๕ คน	ร้อยละ ๕๐.๐๐
อาชีพผู้บำบัด	รับจ้าง มากที่สุด (๒๒๕)	กลุ่มว่างงาน (๓๓)	พนง. บริษัทเอกชน (๒๗)	ตามลำดับ	
ภูมิสำเนา	พื้นที่จังหวัดภูเก็ต (๓๑๙) ต่างจังหวัด (๖๓) / ร้อยละ ๘๔ : ๑๖				
รวมทุกระบบ	กลุ่มอายุที่บำบัดมากที่สุด		๑๘-๒๔ , ๓๐-๓๔ , ๒๕-๒๙ , > ๓๙ , ๓๕-๓๙ และ ๑๒-๑๗ ปี ตามลำดับ		
ชนิดยาเสพติด	ที่บำบัดตามลำดับ		๑. ยาบ้า (๒๙๗) ๒. ไอซ์ (๗๔) ๓. เฮโรอีน (๑)		
ผลสำเร็จใน	ผู้ป่วยยาเสพติดเข้ารับการ				ผลงาน ๑๔ คน
การบำบัดจาก	บำบัดรักษาและ ติดตาม		ตัวชี้วัด ร้อยละ ๕๘		จาก ๔๓ คน
ผลการติดตาม	ต่อเนื่องครบ ๑ ปี (ก.สธ.)				ร้อยละ ๓๒.๕๖ ไม่ผ่านเกณฑ์
บำบัดซ้ำ (รายเก่า)	๘๘ คน		ร้อยละ ๒๓.๐๓		

5) สถานการณ์ด้านพื้นที่แพร่ระบาดของยาเสพติด จังหวัดภูเก็ต ปีงบประมาณ พ.ศ. 2566

หวังเดือน ตุลาคม 2565 – พฤษภาคม 2566

5.1) ลักษณะการกระจายตัว, แหล่งพักยาเสพติด (หมู่บ้าน/ชุมชน/พื้นที่ชายฝั่งทะเล)

*** พื้นที่พักยา มีกระจายอยู่ทั่วไป**

- ตามห้องเช่ารายวัน
- บ้านเช่า apartment แฟลต
- ชุมชนแออัด
- ตามแหล่งท่องเที่ยว และสถานบริการ

*** สถานที่ที่ควรตรวจสอบเพิ่มเติม**

- ท่าเรือ หรือ ท่าเรือธรรมชาติ
- สถานที่ที่จอดเรือเล็ก/เรือประมงชายฝั่ง

5.2) สรุปวิเคราะห์จากการประเมินสถานะหมู่บ้าน/ชุมชน แพร่ระบาดของยาเสพติด พื้นที่จังหวัดภูเก็ตในระบบ NISPA รอบที่ 1 ปีงบประมาณ 2566

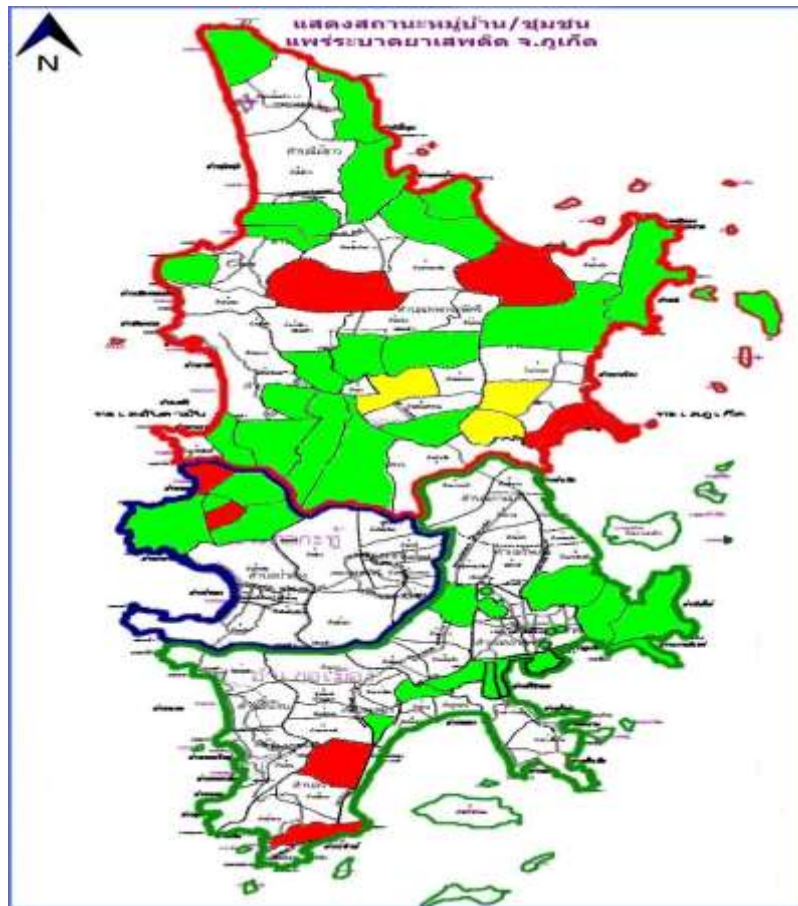

✦ หมู่บ้าน / ชุมชน แพร์ระบาดของยาเสพติด พื้นที่จังหวัดภูเก็ต

จากการประเมินสถานะหมู่บ้าน/ชุมชน แพร์ระบาดของยาเสพติด ระบบ NISPA รอบที่ 1 ปีงบประมาณ 2566

ลำดับ	เขตการปกครอง		จำนวนหมู่บ้าน / ชุมชน (แห่ง)				
			เป้าหมาย	ไม่มีปัญหา	มีผู้เสพ	มีผู้ค้า	มีผู้เสพ และผู้ค้า
๑	อ.เมืองภูเก็ต	อ.เมืองภูเก็ต	๔๔	๓๓	๙	๐	๒
		ท.ภูเก็ต	๒๙	๒๕	๔	๐	๐
		รวม	๗๓	๕๘	๑๓	๐	๒
๒	อ.กะทู้	อ.กะทู้	๖	๐	๔	๐	๒
		ท.กะทู้	๑๙	๑๙	๐	๐	๐
		ท.ป่าตอง	๗	๗	๐	๐	๐
		รวม	๓๒	๒๖	๔	๐	๒
๓	อ.ถลาง	รวม	๔๖	๒๐	๒๐	๓	๓
จังหวัดภูเก็ต			๑๕๑	๑๐๔	๓๗	๓	๗

★ หมู่บ้าน / ชุมชน แพร่ระบาดของยาเสพติด พื้นที่ อ.เมืองภูเก็ต

จากการประเมินสถานะหมู่บ้านแพร่ระบาดของยาเสพติด ระบบ NISPA รอบที่ 1 ปีงบประมาณ 2566

*หมู่บ้าน/ชุมชน ที่มีทั้งผู้เสพและผู้ค้า (สีแดง) จำนวน 2 หมู่บ้าน

๑	บ้านหาดราไวย์	หมู่ ๒	ต. ราไวย์
๒	บ้านบางคนที	หมู่ ๔	ต. ราไวย์

*หมู่บ้าน/ชุมชน ที่มีเฉพาะผู้เสพ (สีเขียว) จำนวน 13 หมู่บ้าน/ชุมชน

๑	บ้านเกาะสิเหร่	หมู่ ๑	ต. รัชฎา
๒	ภูู	หมู่ ๓	ต. รัชฎา
๓	แหลมตึกแก	หมู่ ๔	ต. รัชฎา
๔	ท่าเรือใหม่	หมู่ ๗	ต. รัชฎา
๕	นาบอนใต้	หมู่ ๑	ต. วิชิต
๖	ชิตเขียว	หมู่ ๕	ต. วิชิต
๗	ท่าแครงบน	หมู่ ๙	ต. วิชิต
๘	นาใหญ่	หมู่ ๔	ต. ฉลอง
๙	โคกทราย	หมู่ ๘	ต. ฉลอง
๑๐	ชุมชนสะพานร่วมพูนผล 2		ทน. ภูเก็ต
๑๑	ชุมชนสะพานร่วมพูนผล 1		ทน. ภูเก็ต
๑๒	ชุมชนซอยกอไม้		ทน. ภูเก็ต
๑๓	ชุมชนสามัคคีสามกอง		ทน. ภูเก็ต

*หมู่บ้าน/ชุมชน ที่ไม่มีปัญหา ยาเสพติด (สีขาว) จำนวน 58 หมู่บ้าน/ชุมชน

✦ หมู่บ้าน / ชุมชน แพร่ระบาดของยาเสพติด พื้นที่ อ.กะทู้

จากการประเมินสถานะหมู่บ้านแพร่ระบาดของยาเสพติด ระบบ NISPA รอบที่ 1 ปีงบประมาณ 2566

*หมู่บ้าน/ชุมชน ที่มีทั้งผู้เสพและผู้ค้า (สีแดง) จำนวน 2 หมู่บ้าน

๑	เหนือ	หมู่ ๒	ต.กมลา
๒	นอกเล	หมู่ ๓	ต.กมลา

*หมู่บ้าน/ชุมชน ที่มีเฉพาะผู้เสพ (สีเขียว) จำนวน 4 หมู่บ้าน

๑	บางหวาน	หมู่ ๑	ต. กมลา
๒	โคกยาง	หมู่ ๔	ต. กมลา
๓	หัวควน	หมู่ ๕	ต. กมลา
๔	นาคา	หมู่ ๖	ต. กมลา

*หมู่บ้าน/ชุมชน ที่ไม่มีปัญหา ยาเสพติด (สีขาว) จำนวน 26 ชุมชน

✦ หมู่บ้าน / ชุมชน แพร่ระบาดของยาเสพติด พื้นที่ อ.ถลาง

จากการประเมินสถานะหมู่บ้านแพร่ระบาดของยาเสพติด ระบบ NISPA รอบที่ 1 ปีงบประมาณ 2566

*หมู่บ้าน/ชุมชน ที่มีทั้งผู้เสพและผู้ค้า (สีแดง) จำนวน 3 หมู่บ้าน

๑	พรุสมภาร	หมู่ ๘	ต. เทพกระษัตริ์
๒	บ้านพารา	หมู่ ๔	ต. ป่าคลอก
๓	ยามู	หมู่ ๗	ต. ป่าคลอก

*หมู่บ้าน/ชุมชน ที่มีเฉพาะผู้ค้า (สีเหลือง) จำนวน 3 หมู่บ้าน/ชุมชน

๑	ลิพอนเขาถ่าน	หมู่ ๑	ต. ศรีสุนทร
๒	ผักฉืด	หมู่ ๒	ต. ป่าคลอก
๓	บางลา	หมู่ ๓	ต. ป่าคลอก

***หมู่บ้าน/ชุมชน ที่มีเฉพาะผู้เสพ (สีเขียว) จำนวน 20 หมู่บ้าน/ชุมชน**

๑	ตะเคียน	หมู่ ๑	ต. เทพกระษัตริ
๒	แขนง	หมู่ ๒	ต. เทพกระษัตริ
๓	คอน	หมู่ ๔	ต. เทพกระษัตริ
๔	แหลมทราย	หมู่ ๖	ต. เทพกระษัตริ
๕	ท่ามะพร้าว	หมู่ ๑๐	ต. เทพกระษัตริ
๖	บางโจ	หมู่ ๔	ต. ศรีสุนทร
๗	ลิพอนใต้	หมู่ ๕	ต. ศรีสุนทร
๘	ท่าหนัก	หมู่ ๗	ต. ศรีสุนทร
๙	บางเทา	หมู่ ๒	ต. เขิงทะเล
๑๐	ป่าสัก	หมู่ ๔	ต. เขิงทะเล
๑๑	บางแตนอก	หมู่ ๕	ต. เขิงทะเล
๑๒	บางโรง	หมู่ ๓	ต. ป่าคลอก
๑๓	เกาะนาคา	หมู่ ๕	ต. ป่าคลอก
๑๔	อ่าวปอ	หมู่ ๖	ต. ป่าคลอก
๑๕	หมากปรก	หมู่ ๑	ต. ไม้ขาว
๑๖	คอเอน	หมู่ ๒	ต. ไม้ขาว
๑๗	ท่าฉัตรไชย	หมู่ ๕	ต. ไม้ขาว
๑๘	โนยาง	หมู่ ๑	ต. สาคู
๑๙	ตรอกม่วง	หมู่ ๒	ต. สาคู
๒๐	บางฆ่าเหลา	หมู่ ๕	ต. สาคู

***หมู่บ้าน/ชุมชน ที่ไม่มีปัญหายาเสพติด (สีขาว) จำนวน 20 หมู่บ้าน/ชุมชน**

6) สรุปสถานการณ์แพร่ระบาด แนวโน้มการเฝ้าระวัง และ ข้อสังเกต
ปีงบประมาณ พ.ศ. 2566 หัวงเดือน ตุลาคม 2565 – 3 พฤษภาคม 2566

(1) ยาเสพติดชนิดที่เป็นปัญหาแพร่ระบาดและควรเฝ้าระวังในพื้นที่จังหวัดภูเก็ต ได้แก่

1.1 ยาบ้า มีผลการจับกุมมากที่สุด การแพร่ระบาดโดยจำนวนคดีและปริมาณของกลางที่จับกุมได้ในพื้นที่ มีแนวโน้มเพิ่มสูงขึ้น

1.2 ไอซ์ มีแนวโน้มการแพร่ระบาดเพิ่มขึ้นเล็กน้อย ไอซ์ยังคงเป็นยาเสพติดที่เป็นปัญหาในพื้นที่ ปริมาณของกลางไอซ์ที่จับกุมได้ในพื้นที่มีแนวโน้มทรงตัว

1.3 โคเคน มีผลการจับกุมไม่มากแต่ก็มีการจับกุมอย่างต่อเนื่องและมีแนวโน้มการจับกุมที่เพิ่มขึ้น เครื่องมือที่สำคัญคือกลุ่มนักท่องเที่ยวต่างชาติผิดำ

1.4 เฮโรอีน ผลการจับกุมมีต่อเนื่องแต่ไม่มาก นิยมเสพในบางกลุ่ม เชื่อมโยงพื้นที่ ต.ป่าคลอก และ บ้านแหลมพันวา

- (2) โคน จะเคลื่อนไหวในพื้นที่ 3 จุด คือตำบลราไวย์ ตำบลป่าตอง และตำบลเชิงทะเล
- (3) เฮโรอีน เสพเฉพาะกลุ่มเล็กในกลุ่มชาวประมงและคนในท้องที่ ซึ่งเชื่อมโยงในพื้นที่ตำบลป่าคลอก และหมู่บ้านแหลมพันวา
- (4) แนวโน้มราคาของตัวยาสเสพติดก็ลดลงมีแนวโน้มลดลงเรื่อย ๆ
- (5) ตัวยาสเสพติดที่จะต้องเฝ้าระวังในช่วงฤดูกาลท่องเที่ยวคือ ยาอี
- (6) กลุ่มเกี่ยวข้องกับยาเสพติดที่ต้องเฝ้าระวังทั่วไป ได้แก่ กลุ่มแรงงาน พนง.สถานประกอบการ/สถานบันเทิง/คนขับรถตู้ รถโดยสาร รถสิบล้อ/ประชาชนในชุมชนแออัด บ้านเช่าหอพักกลุ่มเยาวชน นักเรียนนักศึกษา ทั้งในและนอกระบบการศึกษา
- (7) ผู้ค้าและเครือข่ายยาเสพติดรายใหญ่ ส่วนใหญ่อยู่นอกพื้นที่จังหวัดภูเก็ต ส่งการทาง แอพพลิเคชั่น และโทรศัพท์
- (8) กลุ่มผู้มีอาการทางจิต จากการใช้ยาเสพติดมานานมีมากขึ้น
- (9) การติดต่อค้าขายยาเสพติดผ่านระบบโซเชียลมีเดีย และการโอนเงินซื้อขายยาเสพติดผ่านระบบ net bank มีมากขึ้น
- (10) เส้นทางลักลอบลำเลียงยาเสพติดหลัก คือ เส้นทางบก โดยใช้ รถโดยสารประจำทาง รถขนส่งสาธารณะ และ รถยนต์ส่วนตัวดัดแปลงสภาพ รถขนส่งสินค้าและผลิตผลทาง การเกษตร
- (11) เส้นทางลักลอบลำเลียงยาเสพติดทางทะเล โดยข้ามพากมาจากฝั่งจังหวัดใกล้เคียง มาขึ้นฝั่งในพื้นที่ชายฝั่งทะเลจังหวัดภูเก็ต เช่น เรือประมงขนาดเล็ก นอกจากนี้ควรเฝ้าระวังในเรือบริการท่องเที่ยว และ เรืออื่น ๆ
- (12) ที่พักซุกซ่อนยาเสพติดจะอยู่ในบ้านเช่า ห้องเช่า ซึ่งกระจายอยู่ทั่วไปในพื้นที่ จ.ภูเก็ต หลายแห่งเป็นทั้งที่พักซุกซ่อน เป็นที่แบ่งบรรจุยาเสพติด และเป็นที่ติดต่อซื้อขายในที่เดียวกัน มีระบบป้องกันบุคคลภายนอกยกเว้นการเข้าไปตรวจสอบตรวจค้น
- (13) พื้นที่เป้าหมายแหล่งค้ายาเสพติดสำคัญที่ต้องเฝ้าระวังติดตาม ได้แก่ พื้นที่ไทยใหม่ ตำบลราไวย์ ชุมชนสะพานร่วม
- (14) กลุ่มไกด์นำเที่ยวรับจ้างไม่ประจำที่ส่งลูกทัวร์ไปยังบริษัทนำเที่ยวต่าง ๆ เกี่ยวข้องกับการค้ายาบ้าให้นักท่องเที่ยวต่างชาติ
- (15) ยาแก้ไอ ซึ่งเป็นสารตั้งต้นในการผลิตน้ำฟิชกระท่อม มีการจำหน่ายตามร้านขายยาเป็นจำนวนมาก
- (16) บุหรี่ไฟฟ้าและบุหรี่นิภาซิ มีจำหน่ายมากในพื้นที่
- (17) โคนแพร่ระบาดในกลุ่มนักท่องเที่ยวต่างชาติบางกลุ่ม
- (18) แรงงานต่างด้าวที่เข้ามาอยู่ในพื้นที่มีพฤติกรรมจำหน่ายยาเสพติด
- (19) หวังใกล้เทศกาลปีใหม่ ซึ่งจากสถิติทุกปีที่ผ่านมาพบว่ามีลักลอบลำเลียงยาเสพติดเข้ามาในพื้นที่มากขึ้นกว่าปกติ ดังนั้นทางพื้นที่ควรสอดส่องและเฝ้าระวังให้มากขึ้น ซึ่งรูปแบบการลำเลียงก็ยังคงเป็นแบบเดิม ๆ

(20) มีการค้าและแพร่ระบาดของเสฟติดในพื้นที่แพร่ระบาดยาเสฟติดซ้ำซากเหมือนเดิมอีก

(21) ทั้งปริมาณและความถี่ ในการลักลอบนำยาเสฟติดผ่านระบบขนส่งพัสดุภัณฑ์ เอกชน (ระบบโลจิสติกส์) มีแนวโน้มมากขึ้น เนื่องจากเป็นช่องทางที่สะดวกในการกระจายยาเสฟติดไปยังผู้ค้ารายย่อย หรือจากผู้ค้ารายย่อยไปยังผู้เสพ

(22) จากการฟื้นตัวทางเศรษฐกิจท่องเที่ยว ต้องเฝ้าระวังกลุ่มลักลอบนำโคเคนผ่านทางสายการบิน และ ต้องเฝ้าระวังกลุ่มนักท่องเที่ยวมั่วสุมเสฟยาเสฟติด ตามสถานที่ต่าง ๆ เช่น โรงแรม วิลล่า สถานที่ที่เปิดให้เช่าพักส่วนตัว และสถานบันเทิง

(23) แนวโน้มผู้เสพที่ออกจากกระบวนการควบคุมหรือบำบัด ผันตัวมาเป็นผู้ค้ามากขึ้น

(24) ผลงานด้านการบำบัดผู้เสฟผู้ติดยาเสฟติดมีน้อย

(25) มีการนำยาเสฟติดไปขายให้ลูกเรือต่างด้าว โดยมีเรือรับส่งนำยาเสฟติดไปส่งถึงเรือที่แรงงานต่างด้าวทำงาน

7) ปัญหาอุปสรรค ปีงบประมาณ พ.ศ. 2566 ห้วงเดือน ตุลาคม 2565 – 3 พฤษภาคม 2566

(1) กฎหมายยาเสฟติดที่เปลี่ยนไปจากเดิม ทำให้การทำงานของเจ้าหน้าที่ยากมากขึ้น

(2) เนื่องจากประมวลกฎหมายยาเสฟติดใหม่ที่เอื้อให้ผู้เสฟเป็นผู้ป่วย จึงทำให้ผู้เสฟมีความคิดเบื้องต้นผิดๆ ว่าตนเป็นแค่ผู้ป่วยไม่ได้ผิดอะไร ไม่ได้มีผลในการโดนจับกุม จึงไม่เกรงกลัว และไม่ได้สนใจที่จะเข้ารับบำบัด จึงทำให้ผู้เสฟมีแนวโน้มมากขึ้น

(3) จากการศึข้อมูล บสต. ได้ผลงานน้อย เนื่องจาก

- กรณีเด็ก เยาวชน ที่สมัครใจบำบัดที่ รพ. จะมีการขอร้องเจ้าหน้าที่ไม่ให้มีการลงข้อมูล เนื่องจากไม่ต้องการมีประวัติ

- การลงข้อมูล บสต. ต้องลงครบถ้วน ระบบจึงจะบันทึกได้

- การบำบัด 4 เดือน ติดตามอีก 1 ปี รวมเป็น 1 ปี 4 เดือน ซึ่งใช้เวลานาน ถ้าติดตามไม่ครบ มีการย้าย หรือ ติดตามไม่ได้ ก็จะทำให้ผลงานตกเป้า

(4) กรณีทำค่ายฟื้นฟู 15 วัน ซึ่งหน่วยงานปกครองเป็นผู้ดำเนินการ

- ในการศึข้อมูล ผู้ที่จะดำเนินการได้จะต้องเป็น จนท.จาก รพ. หรือ ศูนย์คัดกรอง เวลาศึจะต้องเสียบบัตรยืนยันตัวตนผู้ศึ รพ.กลาง รับดำเนินการศึให้ในส่วนพื้นที่อำเภอกลาง จึงทำให้ไม่มีปัญหา แต่ในพื้นที่ อ.เมืองภูเก็ต และ อ.กะทู้ จะต้องประสาน รพ.วชิระ และ รพ.ป่าตอง เพื่อช่วยศึให้ อีกครั้ง

- การศึข้อมูลผู้เข้าค่าย กรณีข้อมูลผู้บำบัดที่ผู้ใช้จากการคัดกรอง ก็จะติดในระบบเป็นผู้ใช้ / กรณีผู้เสฟผู้ติดที่อยู่ระหว่างการติดตาม 1 ปี จะไม่สามารถลงข้อมูลได้ จึงไม่สามารถเปลี่ยนสถานะมาเป็นผู้ใช้ในระบบ

(5) วิธีการลักลอบลำเลียงและซุกซ่อนยาเสฟติด สลับซับซ้อน และมีรูปแบบหลากหลาย

- (6) การติดต่อซื้อขายยาเสพติดผ่านระบบโซเชียลมีเดีย และการโอนเงินผ่านระบบ net bank ทำให้ตรวจสอบยาก เช่นการขยายผลการจับกุม ทางไลน์หรือบัญชีธนาคารมีการเปลี่ยนไลน์บ่อย และใช้หลายไลน์หลายบัญชี มีการลบข้อมูลในโทรศัพท์ และไลน์
- (7) โรงพยาบาลศูนย์ชิริระภูเก็ต มีข้อจำกัดด้านจำนวนเตียง สำหรับรับผู้บำบัดยาเสพติดเป็นผู้ป่วยใน
- (8) ขาดล่ามสื่อสารภาษาต่างประเทศ ในการสอบสวนผู้ต้องสงสัยชาวต่างชาติ ที่มาจากทวีปอเมริกาใต้ โดยเฉพาะภาษาสเปน
- (9) การลำเลียงยาเสพติดผ่านทางพัสดุภัณฑ์และขนส่งเอกชนมีมากขึ้น ซึ่งตรวจสอบได้ยาก / พนักงานไม่ค่อยให้ความร่วมมือในการตรวจสอบหรือขอข้อมูลจากเจ้าหน้าที่
- (10) รายงานข้อมูลผู้ค้าผู้เสพยาของจังหวัดซึ่งมีจำนวนน้อย มองดูไม่สอดคล้องกับความเป็นจริง
- (11) การตรวจผู้ค้ายาเสพติดในเรือ ทำได้ยากเพราะสามารถโยนทิ้งของกลางลงทะเลได้สะดวก
- (12) การแพร่ระบาดของยาเสพติดในกลุ่มต่างชาติ การให้สายข่าวไปเจาะหาข้อมูลทำได้ยาก จากการใช้ภาษา และการซื้อขายจะทำการในกลุ่มต่างชาติกันเอง
- (13) การลำเลียงยาเสพติดผ่านทางพัสดุภัณฑ์และขนส่งเอกชน ซึ่งปลอมชื่อ ผู้ส่ง - ผู้รับ ไม่สามารถเช็คต้นทางได้ และมีข้อนำส่งสายพนักงานบางคนมีส่วนรู้เห็นในการรับ-ส่งยาเสพติดที่ต้นทางและปลายทาง มีการละเว้นการปฏิบัติตามประกาศ
- (14) บริษัทขนส่งพัสดุเอกชน ไม่ค่อยให้ความร่วมมือกับเจ้าหน้าที่ในการขยายผลการจับกุมยาเสพติด และยังไม่มียุทธศาสตร์การตรวจสอบสินค้าที่ดีพอ
- (15) ไม่มีบทลงโทษที่จริงจังในนักเรียนที่มีพฤติกรรมเกี่ยวข้องกับ ยาเสพติด ทำให้การแพร่ระบาดของยาเสพติดในเยาวชนมีมากขึ้น
- (16) เจ้าของยาเสพติดพื้นที่ชาวไทยใหม่ ม.2 ต.ราไวย์ ไม่ได้พักอาศัยอยู่บริเวณจำหน่าย จะใช้เครือข่ายเด็กเยาวชน เป็นผู้ขายหน้างาน เนื่องจากส่วนมากเป็นบ้านไม่มีบ้านเลขที่ชัดเจน การดำเนินการขอหมายค้นจากศาลเพื่อตรวจค้น ต้องไปค้นหาผู้ที่ขอทะเบียนบ้านตัวจริง ทำให้การทำงานล่าช้า ซ้ำซ้อน
- (17) ผู้ค้าที่มีกำลังทรัพย์จะเช่าคอนโดมิเนียมที่มีระบบการป้องกันคนภายนอก เป็นอย่างดี ทำให้การตรวจค้นทำได้ยากขึ้น
- (18) การบำบัดโดยระบบ CBTx พื้นที่จังหวัดภูเก็ต ที่ไม่ประสบความสำเร็จ เนื่องจากตัวผู้ที่เข้ารับการบำบัดเองแล้ว ยังต้องมีการมีส่วนร่วมจากครอบครัว ชุมชน และเจ้าหน้าที่ เข้าช่วยด้วย

8) ข้อเสนอแนะ และแนวทางการแก้ไขปัญหา ปีงบประมาณ พ.ศ. 2566 ห้วงเดือน ตุลาคม 2565 – 3 พฤษภาคม 2566

- (1) ควรมีการประสานงานด้านการข่าวของหน่วยงานเพื่อแลกเปลี่ยนข้อมูลข่าวสาร โดยหน่วยราชการทุกส่วนที่เกี่ยวข้องตามภาระหน้าที่ ต้องร่วมมือในการแก้ไขปัญหา เช่น ปัญหายาเสพติด ในสถานศึกษา สถานประกอบการ ชุมชน
- (2) Re x-ray พื้นที่ หาข้อมูลผู้ค้าและเครือข่าย แล้วประสานข้อมูลจากทางตำรวจและปกครองมาบูรณาการ เพื่อที่จะได้ให้หน่วยงานที่เกี่ยวข้องดำเนินการ รวมทั้งตั้งจุดตรวจจุดสกัด ตามเส้นทางลำเลียง ตรวจค้นแหล่งที่พัก
- (3) Re x-ray พื้นที่ ค้นหาผู้เสพ ผู้มีอาการทางจิตจากการใช้ยาเสพติด เพื่อนำเข้าสู่กระบวนการแก้ไขปัญหาให้ตรงจุด
- (4) สุ่มตรวจปัสสาวะหาสารเสพติดในข้าราชการและผู้นำชุมชน ตามนโยบายของรัฐบาล
- (5) จากข้อมูลพื้นที่หมู่บ้านแพร์ระบาดยาเสพติดของ ปปส.ภาค 8 จำนวน 61 หมู่บ้าน/ชุมชน ทาง คอ.ปส.จ.ภก. ได้วิเคราะห์หมู่บ้านแพร์ระบาดซ้ำซากที่จะต้องดำเนินการแก้ไขปัญหาเร่งด่วนในห้วงไตรมาสแรก ปีงบฯ 66 จำนวน 38 หมู่บ้าน/ชุมชน แยกเป็น อำเภอเมืองภูเก็ต 16 หมู่บ้าน/ชุมชน อำเภอกะทู้ 5 หมู่บ้าน/ชุมชน อำเภอถลาง 17 หมู่บ้าน/ชุมชน ศป.ปส.อ. ทั้งสามแห่งรีบดำเนินการแก้ไขปัญหาหมู่บ้านแพร์ระบาดยาเสพติด เพื่อลดจำนวนหมู่บ้านแพร์ระบาดยาเสพติด
- (6) ให้อำเภอเมืองภูเก็ตทวนชั้นและดำเนินการในการแก้ไขปัญหาแพร์ระบาดยาเสพติดซ้ำซาก ในพื้นที่หมู่ที่ 2 ตำบลราไวย์ โดยให้อำเภอรายงานผลปฏิบัติในพื้นที่แพร์ระบาดซ้ำซาก เป็นระยะ เน้นให้ชุมชนเข้ามามีส่วนร่วมดำเนินการให้มาก
- (7) ให้ตรวจสอบการรายงานข้อมูลผู้ค้าผู้เสพของอำเภอให้สอดคล้องกับความเป็นจริง
- (8) ตรวจคนเข้าเมืองภูเก็ต จัดทำโครงการที่พักสี่ขาสำหรับชาวต่างชาติ ปลอดภัยยาเสพติดและอาชญากรรมจังหวัดภูเก็ต เพื่อ x-ray ที่พักของนักท่องเที่ยว และ บังคับใช้กฎหมาย รวมถึงหาเบาะแสการกระทำความผิด พร้อมกับบูรณาการกับหลายหน่วยงานในการป้องกันและแก้ไขปัญหา
- (9) ไม่ควรมีการลดโทษคดียาเสพติด เพื่อให้เกิดความเกรงกลัว
- (10) ต้องช่วยกันดูแลในสถานบริการ หรือสถานประกอบการที่มีลักษณะคล้ายสถานบริการ ซึ่งผู้ว่าราชการจังหวัดภูเก็ต เน้นย้ำไม่ให้มียาเสพติดในสถานที่เหล่านี้โดยเด็ดขาด
- (11) ฝากสถานศึกษาช่วยดูแลนักเรียนนักศึกษาในเรื่องการใช้เฮโรอีนโรยหน้ากัญชา
- (12) ร้านจำหน่ายยาแก้ไอ ให้สำนักงานสาธารณสุขจังหวัดภูเก็ต ประสานบูรณาการหน่วยงานที่เกี่ยวข้องในพื้นที่ เพื่อหาแนวทางการแก้ไขปัญหาการจำหน่ายยาแก้ไอ โดยผิดกฎหมาย
- (13) ร้านจำหน่ายบุหรี่ไฟฟ้า และการจำหน่ายบุหรี่หนีภาษีให้ตำรวจภูธรจังหวัดภูเก็ต และอำเภอทุกแห่ง ประสานหน่วยงานในพื้นที่ เข้าตรวจสอบดำเนินการกับผู้กระทำความผิดตามอำนาจหน้าที่

(14) การค้ายาเสพติดในกลุ่มแรงงานต่างด้าว เน้นย้ำให้ตำรวจภูธรจังหวัดภูเก็ต และอำเภอทุกแห่ง ประสานหน่วยงานในพื้นที่ ดำเนินการตรวจสอบและปราบปรามจับกุมผู้กระทำความผิดตามอำนาจหน้าที่

(15) การแพร่ระบาดของตัวยาโคเคน ในกลุ่มนักท่องเที่ยวต่างชาติ ให้ตำรวจภูธรจังหวัดภูเก็ต ตำรวจท่องเที่ยวภูเก็ต และอำเภอทุกแห่ง ประสานหน่วยงานในพื้นที่ ดำเนินการตรวจสอบและปราบปรามจับกุมผู้กระทำความผิดตามอำนาจหน้าที่

(16) จากสถิติทุกปีที่ผ่านมาพบว่าห้วงใกล้เทศกาลปีใหม่จะมีการลำเลียงยาเสพติดเข้ามาในพื้นที่มากกว่าปกติ จึงควรสอดส่องเฝ้าระวังให้มากขึ้น โดยรูปแบบการลำเลียงยังคงเป็นแบบเดิม

(17) เน้นให้ผู้ประกอบการไปรษณีย์พัสดุภัณฑ์/บริษัทขนส่งเอกชน ปฏิบัติตามประกาศสำนักงาน ป.ป.ส. จะทำให้สามารถตรวจสอบผู้ส่ง – ผู้รับยาเสพติดได้ ไปรษณีย์พัสดุภัณฑ์/บริษัทขนส่งเอกชน สามารถขยายผลได้ และหากเจ้าพนักงาน ป.ป.ส. พบเห็นว่า สถานประกอบการไปรษณีย์พัสดุภัณฑ์/บริษัทขนส่งเอกชน ไม่ปฏิบัติตามประกาศดังกล่าว ให้แจ้งไปยังเลขาธิการ ป.ป.ส. จะมีการแจ้งเตือนและปรับตามอัตราโทษที่กำหนด ทั้งนี้ ทางจังหวัดจะมีหนังสือ และเอกสารประชาสัมพันธ์ ให้เจ้าหน้าที่ที่เกี่ยวข้องใช้เป็นเครื่องมือในการทำงาน เพื่อขอความร่วมมือและเน้นย้ำผู้ประกอบการขนส่งพัสดุภัณฑ์เอกชน ในการปฏิบัติตามประกาศฯ ดังกล่าว

(18) ขอให้หน่วยงานศึกษาประสานข้อมูลเรื่องพอตและบุหรี่ปัฟฟ้ากับด่านศุลกากร เนื่องจากเกี่ยวข้องกับ พ.ร.บ.ศุลกากร

(19) กรณีเข้าไปดำเนินการกลุ่มเสี่ยงที่เป็นเยาวชน ทางผู้บริหารของจังหวัดภูเก็ต มีนโยบายให้หน่วยงานที่มีอำนาจหน้าที่และมีส่วนเกี่ยวข้อง ให้มีการประสานร่วมดำเนินการด้วยกัน

(20) หน่วยงานที่จะขอข้อมูลผู้ผ่านการบำบัดสำหรับการติดตาม หรือ ข้อมูลทางลับสามารถขอจากทางฝ่ายเลขาได้

(21) การลงข้อมูลการติดตามผู้ผ่านศูนย์ฟื้นฟูสภาพทางสังคมในระบบ บสต. แนะนำให้ลงตามความเป็นจริง เพื่อจะได้ไม่เป็นความผิดของเจ้าหน้าที่

(6) ศาสนา วัฒนธรรมและประเพณี

จังหวัดภูเก็ตมีจำนวนศาสนิกชน ที่นับถือศาสนาพุทธมากที่สุด รองลงมา คือ ศาสนาอิสลาม ศาสนาคริสต์ และส่วนอื่น ๆ นับถือศาสนาหรือลัทธิอื่น ๆ

ในอดีตเจ้าถิ่นเดิมที่อาศัยบนเกาะภูเก็ต ได้แก่ เงาะซาไก และชาวน้ำ (ชาวเล หรือชาวไทยใหม่) ต่อมา มีชาวอินเดีย ชาวไทย และชาวจีนซึ่งส่วนใหญ่เป็นฮกเกี้ยนอพยพเข้ามาสำหรับชาวไทยได้มีการอพยพเข้ามาอาศัยมากขึ้นทำให้สามารถยึดครองภูเก็ตได้มากกว่าชาติอื่น และในที่สุดชาวไทยที่อาศัยอยู่ก็ได้นำเอาวัฒนธรรมของชาติต่างๆ มาปรับปรุง และดัดแปลงจนกระทั่งกลายเป็นเอกลักษณ์ของชาวภูเก็ตสืบเนื่องมาจนถึงปัจจุบัน

▪ **ประเพณีตรุษจีน** : เป็นการเฉลิมฉลองวันขึ้นปีใหม่ของคนไทยเชื้อสายจีน วันตรุษจีนตรงกับวันแรกของเดือน 1 ของจีน หรือเดือน 2 เดือน 3 ทางจันทรคติ มีพิธีกรรมทั้งหมด 3 วัน



- วันแรก คือ วันที่ 29 เดือน 12 ของจีน มีการเตรียมอาหาร และของไหว้ต่างๆ ไว้สำหรับวันรุ่งขึ้น
- วันที่สอง คือ วันที่ 30 เดือน 12 ของจีน มีการไหว้ 2 ช่วง คือ ช่วงเช้า จะมีการไหว้เทพเจ้า และช่วงบ่ายจะมีการไหว้บรรพบุรุษเมื่อเสร็จพิธีไหว้ จะมีการรับประทานอาหารร่วมกันในครอบครัว และมีการแจก " อั่งเปา" (แต๊ะเอีย) ให้แก่เด็กๆ

- วันที่สาม คือ วันที่ 1 เดือน 1 ของจีน ชาวจีนจะแต่งกายด้วยชุดใหม่เพื่อเป็นสิริมงคล ไปไหว้พระที่ศาลเจ้าและถือว่าเป็นวันเที่ยวอาจจะไปเยี่ยมญาติในท้องถิ่นอื่นซึ่งในวันนี้จะไม่มีการทำงานแต่อย่างใด จะไม่มีการพูดคำหยาบหรือดูตำราว่ากล่าวกัน

- **ประเพณีไหว้เทวดา** : เป็นการไหว้ต้อนรับ และขอบคุณเทวดาที่ช่วยพิทักษ์รักษามนุษย์ การไหว้จะเริ่มหลังเที่ยงคืนของวันที่ 8 เดือน 1 ของจีนไปแล้วหรือช่วงเวลาเริ่มต้นของ วันที่ 9 เดือน 1 ของไหว้ที่สำคัญ คือ ต้นอ้อย 2 ต้นและของคาวหวานต่างๆ

- **ประเพณีสารทจีน** : เป็นเดือนที่ชาวจีนถือว่า ยมบาลมีการปล่อยญาติ หรือวิญญาณต่างๆ ให้ออกมารับส่วนบุญประจำปี มีการไหว้บรรพบุรุษของแต่ละครอบครัว ในวันที่ 15 เดือน 7 จีน มีการ “ไปบ๊ว” หรือจัดตกแต่งเครื่องเซ่นไหว้ญาติและวิญญาณ ด้วยการขนหม แกะสลักผลไม้เป็นรูปสัตว์ต่างๆ และของไหว้ที่สำคัญคือ “อั่งกู่” หรือขนมเต่าสีแดง ทำจากแป้งข้าวเหนียว มีไส้ถั่วเหลืองกวน หรือทำจากแป้งสาลีไม่มีไส้ ซึ่งเป็นสัญลักษณ์ของอายุยืนนาน และมีการไหว้ ณ สถานที่ต่างๆ ดังนี้

- ในวันที่ 17 ค่ำ เดือน 6 ของจีน ณ ศาลเจ้าบ้านกะทู้
- ในวันที่ 13 ค่ำเดือน 7 ของจีน ณ บริเวณบ้านตลาดใหญ่
- ในวันที่ 16 ค่ำ เดือน 7 ของจีน ณ ศาลเจ้าบ้านตลาดเหนือ
- ในวันที่ 17-18 ค่ำ เดือน 7 ของจีน ณ ตลาดสดเทศบาล
- ในวันที่ 21 ค่ำ เดือน 7 ของจีน ณ บ้านอ่าวเก (ถนนตะกั่วป่า)
- ในวันที่ 19-30 ค่ำ เดือน 7 ของจีน ณ ศาลเจ้าพ้อต๋อ ก้อง (บ้านบางเหนียว)

- **งานพ้อต๋อ** : เป็นงานประเพณีของชาวภูเก็ตที่มีเชื้อสายจีน จะมีพิธีในช่วงเดือน 7 ของจีน หรือเดือน 9 ของไทย โดยมีพิธีเซ่นไหว้บรรพบุรุษ และวิญญาณศักดิ์สิทธิ์ด้วยเครื่องบวงสรวง เป็นขมชนิดหนึ่งทำด้วยแป้ง

เป็นรูปเต่าขนาดใหญ่บ้างเล็กบ้าง ทาสีแดงซึ่งคนจีนเชื่อว่าเต่าเป็นสัตว์ที่มีอายุยืน ดังนั้น การไหว้เต่าจึงเป็นการต่ออายุให้ตนเองและถือฤกษ์ที่ยิ่งใหญ่

▪ **ประเพณีไหว้พระจันทร์** : คือการไหว้เทพเจ้าด้วยขนมไหว้พระจันทร์ (ตงซิวเปี้ย) และขนมโก๋ ในวัน 15 ค่ำ เดือน 8 ของจีน



▪ **ประเพณีถือศีลกินผัก** : เป็นการถือศีลชำระจิตใจ และงดเว้นการบริโภคเนื้อสัตว์ทุกชนิด มีระยะเวลา 9 วัน เริ่มตั้งแต่ขึ้น 1 ค่ำ เดือน 9 จนกระทั่งถึง ขึ้น 9 ค่ำ เดือน 9 ของทุกปี ซึ่งอยู่ในช่วงเดือนกันยายน - ตุลาคมเป็นงานประเพณี ซึ่งชาวจีนที่เข้ามาอาศัยในภูเก็ต ยึดถือปฏิบัติมาตั้งแต่ปี พ.ศ.2368 จนถึงทุกวันนี้ จะมีพิธีกรรมต่างๆ เช่น พิธีอัญเชิญพระ พิธีลุยไฟพิธีสะเดาะเคราะห์ พิธีส่งพระ เป็นต้นงานเทศกาลนี้นับเป็นงานที่ได้รับความสนใจและเลื่อมใสศรัทธาทั้งจากชาวไทย และชาวต่างประเทศมากที่สุดงานหนึ่ง

▪ **ประเพณีลอยเรือชาวเล** : จัดขึ้นในเดือน 6 และเดือน 11 แต่มีความแตกต่างกันโดยกลุ่มชาวเลที่หาดราไวย์และบ้านสะปำ จะมีพิธีลอยเรือในวันขึ้น 13 ค่ำกลุ่มชาวเลที่เกาะสิเหร่จะมีพิธีลอยเรือ ในวันขึ้น 14 ค่ำ และกลุ่มชาวเลที่แหลมหลา (ทางตอนเหนือของเกาะภูเก็ต) จะมีพิธีลอยเรือในวันขึ้น 15 ค่ำ ซึ่งประเพณีลอยเรือถือเป็นพิธีสะเดาะเคราะห์ของชาวเล คล้ายกับพิธีลอยกระทงของชาวไทยมีการสร้างเรือจากไม้ระกำ ตัดผมตัดเล็บ และทำตุ๊กตาไม้แทนคนใส่ลงไปในเรือแล้วนำไปลอยเพื่อนำเอาความทุกข์โศกเคราะห์ร้ายต่างๆ ออกไปกับทะเลแล้วมีการรำ หรือที่เรียกว่า รำรองเง็งรอบเรือ

▪ **ประเพณีสารทไทย (เดือนสิบ)** : ตรงกับแรม 8 ค่ำ เดือน 10 และแรม 15 ค่ำ เดือน 10 ซึ่งแต่ละวัดจะกำหนดเพียง 1 วันแตกต่างกันออกไป ทั้งนี้ ประเพณีสารทไทยเกิดจากความเชื่อว่า ยมบาลมีการปล่อยญาติและวิญญาณต่างๆ ให้ออกมารับเอาส่วนบุญ จึงมีการนำของคาวหวาน มาทำบุญและให้ทานกันที่วัด สำหรับขนมที่สำคัญในพิธี คือ ขนมลา ขนมเทียน ขนมท่อนใต้ ขนมต้ม

▪ **งานท้าวเทพกระษัตรี-ท้าวศรีสุนทร** : ตรงกับวันที่ 13 มีนาคมของทุกปี มีการจัดงานเฉลิมฉลอง มีกิจกรรมต่างๆมากมาย เพื่อรำลึกถึงเหตุการณ์ประวัติศาสตร์ ที่สองวีรสตรีสามารถปกป้องเมืองถลางให้รอดพ้นจากข้าศึกพม่าและศัตรูในวีรกรรมของท่าน



▪ **ประเพณีแข่งเม็ง** : เป็นการรวมญาติครั้งใหญ่เพื่อทำกิจกรรมบุชาบรรพบุรุษร่วมกันส่วนใหญ่จะตรงกับ วันที่ 5 เมษายนของทุกปี แต่ในการไหว่นั้นมีระยะเวลาที่สามารถไหว้ได้ คือ ก่อนวันที่ 5 เมษายน 10 วัน และหลังวันที่ 5 เมษายน 10 วัน

▪ **ประเพณีปล่อยเต่า** : เป็นการทำบุญ และเมื่อพระสวดมนต์ให้ศีลให้พรเสร็จ ก็จะมีการปล่อยเต่าลงทะเล ณ อุทยานแห่งชาติสิรินาถ (หาดในยาง) ในวันที่ 13 เมษายน (วันสงกรานต์) ของทุกปี

▪ **ประเพณีเดินเต่า** : เป็นการสังเกตเต่าขึ้นมาวางไข่ริมชายหาด ในตอนกลางคืนถึงย่ำรุ่ง (ช่วงน้ำทะเลขึ้น) ระหว่างเดือนตุลาคม ถึงเดือนกุมภาพันธ์ หรือฤดูเต่าวางไข่เพื่อดูเต่าตัวใหญ่ๆ ที่หาดูได้ยาก

นอกจากประเพณีประจำปีดังกล่าวแล้ว จังหวัดภูเก็ตยังมีประเพณี วัฒนธรรมอื่นๆ ที่เป็นเอกลักษณ์ของตัวเองอีกมากมาย อันได้แก่ การอุปสมบทการแต่งงาน (พิธีวิวาห์บาบ๋าภูเก็ต) เป็นต้น

(7) ข้อมูลสถิติที่สำคัญเชิงพื้นที่

(7.1) สาธารณภัย

สถานการณ์สาธารณภัยที่เกิดขึ้นในพื้นที่จังหวัดภูเก็ต ได้แก่ อุบัติเหตุทางถนนภัยจากแผ่นดินไหวและอาคารถล่มภัยจากการคมนาคมทางทะเล ภัยจากคลื่นสึนามิภัยจากอุทกภัยและดินโคลนถล่มภัยจากวาตภัย ภัยจากอัคคีภัยและขาดแคลนน้ำ

จากข้อมูลจำนวนการเกิดภัยจากอุบัติเหตุทางถนน การเสียชีวิต และบาดเจ็บ 3 ปีซ้อนหลังตั้งแต่ปี พ.ศ. 2562 – 2564 มีจำนวนที่ลดลงอย่างต่อเนื่อง เมื่อเปรียบเทียบกับปี พ.ศ. 2562 กับปี พ.ศ. 2563 พบว่าในปี พ.ศ. 2563 มีจำนวนการเกิดภัย จำนวน 4,284 ครั้ง มีจำนวนลดลง 2,560 ครั้ง หรือลดลงร้อยละ -37.41 มีผู้เสียชีวิต จำนวน 85 คน มีจำนวนลดลง 42 คน หรือลดลงร้อยละ 33.07 และมีผู้บาดเจ็บ จำนวน 3,073 คน มีจำนวนลดลง 1,698 คน โดยเมื่อเปรียบเทียบกับปี พ.ศ. 2563 กับปี พ.ศ. 2564 พบว่า ในปี พ.ศ. 2564 มีจำนวนการเกิดภัย 2,852 ครั้ง มีจำนวนลดลง 1,432 ครั้ง หรือลดลงร้อยละ -33.43 มีผู้เสียชีวิต 54 คน มีจำนวนลดลง 31 คน หรือลดลงร้อยละ 36.47 และมีผู้บาดเจ็บ จำนวน 2,703 คน มีจำนวนลดลง 370 คน หรือลดลงร้อยละ 13.69

ตารางแสดงภัยจากอุบัติเหตุทางถนน

ปี พ.ศ.	จำนวนครั้งที่เกิดภัย (ครั้ง)	เสียชีวิต (คน)	บาดเจ็บ (คน)
2556	4,654	113	3,401
2557	5,214	82	4,932
2558	4,948	100	3,932
2559	6,260	102	5,917
2560	6,788	135	6,147
2561	6,950	87	5,156
2562	6,844	127	4,771
2563	4,284	85	3,073
2564	2852	54	2,703
2565 (ม.ค. - มิ.ย.)	1775	40	1,355

ที่มา : ตำรวจภูธรจังหวัดภูเก็ต ข้อมูล ณ มิถุนายน 2565

ตารางแสดงภัยจากแผ่นดินไหวและอาคารถล่ม

ตั้งแต่ปี 2555 - 2566 มีการเกิดภัยจากแผ่นดินไหว ในปี 2555 จำนวน 2 ครั้ง ณ ตำบลศรีสุนทร อำเภอถลาง จังหวัดภูเก็ต ความรุนแรงขนาด 4.3 ริกเตอร์และความเสียหายขนาด 6 ตามมาตราเมอร์คัลลี มีบ้านเรือน/สถานที่เสียหาย 840 หลัง มูลค่าความเสียหาย 3,645,613 บาท

ปีที่เกิดภัย	จำนวนครั้งที่เกิดภัย (ครั้ง)	จำนวนบ้านเรือน/สถานที่เสียหาย (หลัง)	เสียชีวิต (คน)	บาดเจ็บ (คน)	มูลค่าความเสียหาย (ล้านบาท)
2555*	2	840	0	0	3,645,613
2556	0	0	0	0	0
2557	0	0	0	0	0
2558	0	0	0	0	0
2559	0	0	0	0	0
2560	0	0	0	0	0
2561	0	0	0	0	0
2562	0	0	0	0	0
2563	0	0	0	0	0
2564	0	0	0	0	0
2565	0	0	0	0	0
2566	0	0	0	0	0

ที่มา : สำนักงานป้องกันและบรรเทาสาธารณภัยจังหวัดภูเก็ต

ตารางแสดงภัยจากการคมนาคมทางทะเล

ตั้งแต่ปี 2556 – 2564 มีผู้บาดเจ็บ รวมจำนวน 239 คน และผู้เสียชีวิต จำนวน 67 คน โดยมีสาเหตุมาจาก เรือชนกัน ใบจักรเรือโดนนักท่องเที่ยว คลื่นลมแรง ไฟไหม้ ไฟฟ้าลัดวงจร เป็นต้น

ที่	วันเดือน ปี	ชื่อเรือ/ประเภทเรือ	ผู้บาดเจ็บ (คน)	ผู้เสียชีวิต (คน)	หมายเหตุ
1	23 ม.ค. 2556	- เรือบรรทุกสิ่งของ "หลักเมือง 9"กับเรือหางยาว	-	-	เรือโดนกัน
2	19 มิ.ย. 2556	- เรือสปีดโบ๊ท"จันทร์ดารา1"	-	1	ใบจักรเรือโดนนักท่องเที่ยว
3	4 ก.ค. 2556	- เรือบรรทุกสินค้าสัญชาติบังคลาเทศHope/s2cx	6	2	คลื่นลมแรง
4	22 ก.ย. 2556	- เรือสปีดโบ๊ทชนทศศักดิ์ ชนกับเรือศศิยานนท์	5	-	
รวมปี 2556			11	3	
1	7 มี.ค. 2557	- เรือบรรทุกสินค้า"ธนภรณ์"	-	-	ไฟไหม้
2	22 มี.ค. 2557	- เรือสปีดโบ๊ท ดีดี1	-	-	เครื่องยนต์เสีย
3	28 เม.ย. 2557	- เรือสปีดโบ๊ทของ บ.นนทศักดิ์มารีน ชนกับเรือสตาร์อันตามัน	5	-	เรือโดนกัน
4	11 ก.ค. 2557	- เรือบรรทุกสินค้า ซีครุยส์ ล่ม	-	-	คลื่นลมแรง
5	12 ก.ย. 2557	- เรือโชคสมบูรณ์15	-	-	ไฟไหม้
6	19 ต.ค. 2557	- เรือสปีดโบ๊ทซีสตาร์ 29 ชนกับเรืออวนลากสินพิชัย 11	40	2	เรือโดนกัน
7	21 ธ.ค. 2557	- เรือตกปลาอิเล็กทรอนิกส์ลุ่ม	-	-	ชนกับกองหิน
รวม ปี 2557			45	2	
1	13 ม.ค. 2558	- เรือวาสนาวารีถูกเรือสินค้าชื่อ Phuong Nam69 สัญชาติเวียดนามชน	-	-	เรือโดนกัน
2	7 ก.ค. 2558	- เรือบรรทุกสินค้า "สินธุภูเก็ต" ล่ม	-	3	คลื่นลมแรง
3	18 ส.ค. 2558	- เรือโดยสารท่องเที่ยวสปีดโบ๊ท บริษัทหงษ์ฟ้า	1	1	เรือโดนกัน
4	18 ธ.ค. 2558	- เรือใบ Lamina สัญชาติอินโดนีเซียชนกับเรือประมงไต้หวัน.พรภักดิ์สินี	-	-	เรือโดนกัน
5	31ธ.ค. 2558	- เรือบรรทุกไม้จากเมียนมาร์	-	-	เรือแตก
รวม ปี 2558			1	4	
1	12 ม.ค. 2559	- เรือโดยสารท่องเที่ยว บริษัท ภูเก็ตพัชรีทัวร์จำกัด กับเรือประมงหางยาว	1	-	เรือโดนกัน
2	25 ม.ค. 2559	- เรือ พีพีโออาร์แลน วิลเลจ	-	1	ไฟไหม้
3	10 ก.พ. 2559	- เรืออัสไทย 2	-	-	ชนกับขอนไม้
4	8 มิ.ย. 2559	- เรือโดยสารท่องเที่ยว “ช. หงส์ฟ้า 20” ของบริษัทหงส์ฟ้า มารีน จำกัด กับเรือชลกิจ 856 ของบริษัทแมนด้า มารีน จำกัด	22	2	เรือโดนกัน
5	30 ส.ค.2559	- เรือโดยสารท่องเที่ยว “นิกร มารีน 168”	30	-	ไฟไหม้เรือ

ที่	วันเดือน ปี	ชื่อเรือ/ประเภทเรือ	ผู้บาดเจ็บ (คน)	ผู้เสียชีวิต (คน)	หมายเหตุ
รวม ปี 2559			53	3	
1	25 พ.ค.2560	- เรือสัญชาติพม่า	-	-	อับปาง
รวม ปี 2560			-	-	
1	13 มี.ค.2561	-เรือเพลายาวคว่า	-	1	คลื่นลมแรง
2	5 ก.ค. 2561	- เรือฟินิกส์ลัม	56	47	คลื่นลมแรง
3	5 ก.ค. 2561	- เรือเซนราต้า ลัม	41	-	คลื่นลมแรง
4	5 ก.ค. 2561	- เรือเจ็ทสกี พลิกคว่า	2	-	คลื่นลมแรง
5	17 ก.ค.2561	- เรือเจ็ทสกี พลิกคว่า	-	1	คลื่นลมแรง
6	3 พ.ย.2561	- เรือเพลิงไหม้	-	-	ฟ้าผ่า
7	14 พ.ย.2561	- เรือเพลิงไหม้	-	-	ไฟที่เกิดจากการ ทำอาหารลูกกลาม
รวม ปี 2561			99	49	
1	7 ส.ค. 2562	- เรือเพลิงไหม้	-	-	ลัดวงจร
2	18 ธ.ค. 2562	- เรือโดนกัน	9	2	เรือโดนกัน
รวม ปี 2562			9	2	
1	10 ก.พ. 2563	- เรือโดนกัน	19	2	เรือโดนกัน
2	25 ก.พ. 2563	- เรือเพลิงไหม้	1	-	ลัดวงจร
3	26 ก.พ.2563	- เรือประมงอับปาง	-	1	คลื่นลมแรง
4	12 มิ.ย.2563	- เรือหางยาวจม	-	-	คลื่นลมแรง
รวม ปี 2563			20	3	
1	3 ส.ค. 64	-นักท่องเที่ยวโดนคลื่นซัด	1	1	คลื่นลมแรง
รวม ปี 2564			1	1	
รวม ปี 2556 - 2564			239	67	

ตารางภัยจากอุบัติเหตุทางน้ำในพื้นที่จังหวัดภูเก็ต

ในปี พ.ศ. 2558 – 2564 มีอุบัติเหตุทางน้ำทำให้มีผู้เสียชีวิต จำนวน 134 คน และบาดเจ็บ จำนวน 136 คน โดยในปี พ.ศ. 2559 มีผู้เสียชีวิตมากที่สุด จำนวน 54 คน รองลงมาปี พ.ศ. 2561 จำนวน 49 คน และปี พ.ศ. 2563 จำนวน 20 คน ตามลำดับ โดยในปี พ.ศ. 2561 มีผู้บาดเจ็บมากที่สุด 99 คน รองลงมาปี พ.ศ. 2560 จำนวน 16 คน และปี พ.ศ. 2562 จำนวน 9 คน ตามลำดับ

ปี พ.ศ.	เสียชีวิต	บาดเจ็บ	สูญหาย
2558	4	1	-
2559	54	7	-
2560	3	16	-
2561	49	99	-
2562	2	9	-
2563	20	3	-
2564	1	1	-
รวม ปี พ.ศ. 2558 - 2564	134	136	0

ที่มา: กองกำกับการ 8 กองบังคับการตำรวจน้ำ

ตารางภัยจากอุทกภัยและดินโคลนถล่ม

ในปี พ.ศ. 2561 – 2565 มีการเกิดภัยจากอุทกภัยและดินโคลนถล่ม รวมทั้งสิ้น 20 ครั้ง มีผู้เสียชีวิต 1 คน บาดเจ็บ 2 คน โดยเกิดในพื้นที่อำเภอเมืองภูเก็ตมากที่สุด จำนวน 10 ครั้ง รองลงมาเป็นอำเภอถลาง จำนวน 9 ครั้ง และอำเภอกะทู้ 1 ครั้ง ตามลำดับ

ปี พ.ศ.	อำเภอ	จำนวนภัย (ครั้ง)	เสียชีวิต (คน)	บาดเจ็บ (คน)	ความเสียหาย (บาท)
2561	เมืองภูเก็ต	2	1	2	-
	ถลาง	6	-	-	-
	กะทู้	-	-	-	-
	รวม	8	-	-	-
2562	เมืองภูเก็ต	2	-	-	6,000.00
	ถลาง	2	-	-	n/a
	กะทู้	-	-	-	n/a
	รวม	4	-	-	6,000.00
2563	เมืองภูเก็ต	6	-	-	-
	ถลาง	1	-	-	-
	กะทู้	1	-	-	-
	รวม	8	-	-	-
2564	เมืองภูเก็ต	-	-	-	-
	ถลาง	-	-	-	-
	กะทู้	-	-	-	-
	รวม	-	-	-	-
2565	เมืองภูเก็ต	-	-	-	-
	ถลาง	-	-	-	-
	กะทู้	-	-	-	-
	รวม	-	-	-	-
ปี พ.ศ. 2561-2565	รวมทั้งสิ้น	20	1	2	6,000.00

ที่มา : สำนักงานป้องกันและบรรเทาสาธารณภัยจังหวัดภูเก็ต

ตารางภัยจากอัคคีภัย

ในปี พ.ศ. 2561 – 2565 มีการเกิดภัยจากอัคคีภัย รวมทั้งสิ้น 98 ครั้ง บ้านเสียหาย 28 หลัง เสียชีวิต 2 คน ความเสียหาย 1,423,000 บาท โดยเกิดในพื้นที่อำเภอเมืองภูเก็ตมากที่สุด จำนวน 75 ครั้ง รองลงมาเป็นอำเภอถลาง 14 ครั้ง และอำเภอกะทู้ 9 ครั้ง ตามลำดับ

ปี พ.ศ.	อำเภอ	จำนวนภัย (ครั้ง)	บ้านเสียหาย (หลัง)	เสียชีวิต (คน)	บาดเจ็บ (คน)	ความเสียหาย (บาท)
2561	เมืองภูเก็ต	32	3	1	-	1,299,000
	ถลาง	2	-	-	-	10,000
	กะทู้	5	-	-	-	-
	รวม	39	3	1	-	1,309,000
2562	เมืองภูเก็ต	33	19	1	-	140,000.00
	ถลาง	12	2	-	-	n/a
	กะทู้	3	3	-	-	n/a
	รวม	48	24	1	-	140,000.00
2563	เมืองภูเก็ต	10	1	-	-	100,000
	ถลาง	-	-	-	-	-
	กะทู้	1	-	-	-	-
	รวม	11	1	-	-	100,000
2564	เมืองภูเก็ต	-	-	-	-	-
	ถลาง	-	-	-	-	-
	กะทู้	-	-	-	-	-
	รวม	-	-	-	-	-
2565	เมืองภูเก็ต	-	-	-	-	-
	ถลาง	-	-	-	-	-
	กะทู้	-	-	-	-	-
	รวม	-	-	-	-	-
ปี พ.ศ.2561 - 2565	รวมทั้งสิ้น	98	28	2	0	1,423,000

ที่มา: สำนักงานป้องกันและบรรเทาสาธารณภัยจังหวัดภูเก็ต

ตารางภัยจากวาตภัย

ในปี พ.ศ. 2561 – 2565 มีการเกิดภัยจากวาตภัย รวมทั้งสิ้น 33 ครั้ง บ้านเรือนเสียหาย ทั้งหลัง จำนวน 1 หลัง เสียหายบางส่วน 82 หลัง ความเสียหาย 668,419.65 บาท โดยเกิดในพื้นที่อำเภอถลาง 17 ครั้ง รองลงมาเป็นอำเภอเมืองภูเก็ต 13 ครั้ง และอำเภอกะทู้ 3 ครั้ง

ปี พ.ศ.	อำเภอ	จำนวนภัย (ครั้ง)	บ้านเสียหาย ทั้งหลัง	บ้านเสียหาย บางส่วน	ความเสียหาย (บาท)
2561	เมืองภูเก็ต	5	-	22	60,807
	ถลาง	10	-	15	77,679.65
	กะทู้	0	-	-	-
	รวม	15	-	37	138,486.65
2562	เมืองภูเก็ต	6	-	1	17,620.00
	ถลาง	5	-	-	12,313.00
	กะทู้	1	-	-	n/a
	รวม	12	-	1	29,933.00
2563	เมืองภูเก็ต	2	-	1	-
	ถลาง	2	-	40	-
	กะทู้	2	1	3	500,000
	รวม	6	1	44	500,000
2564	เมืองภูเก็ต	-	-	-	-
	ถลาง	-	-	-	-
	กะทู้	-	-	-	-
	รวม	-	-	-	-
2565	เมืองภูเก็ต	-	-	-	-
	ถลาง	-	-	-	-
	กะทู้	-	-	-	-
	รวม	-	-	-	-
ปี พ.ศ. 2561 - 2565	รวมทั้งสิ้น	33	1	82	668,419.65

ที่มา : สำนักงานป้องกันและบรรเทาสาธารณภัยจังหวัดภูเก็ต

3) ด้านทรัพยากรธรรมชาติและสิ่งแวดล้อม

(1) ทรัพยากรป่าไม้

จังหวัดภูเก็ตมีพื้นที่ป่าทั้งหมด 218.44 ตารางกิโลเมตร หรือประมาณ 136,529.5 ไร่ คิดเป็นร้อยละ 40.22 ของพื้นที่ทั้งหมด (ตามกฎหมายกำหนด) จากข้อมูลสถิติกรมป่าไม้ ซึ่งได้มีการสำรวจพื้นที่ป่าไม้ทั่วประเทศจากการแปรข้อมูลภาพถ่ายดาวเทียม ซึ่งเนื้อที่ป่ารายจังหวัดของจังหวัดภูเก็ต ในปี พ.ศ. 2556 - 2564 ดังนี้

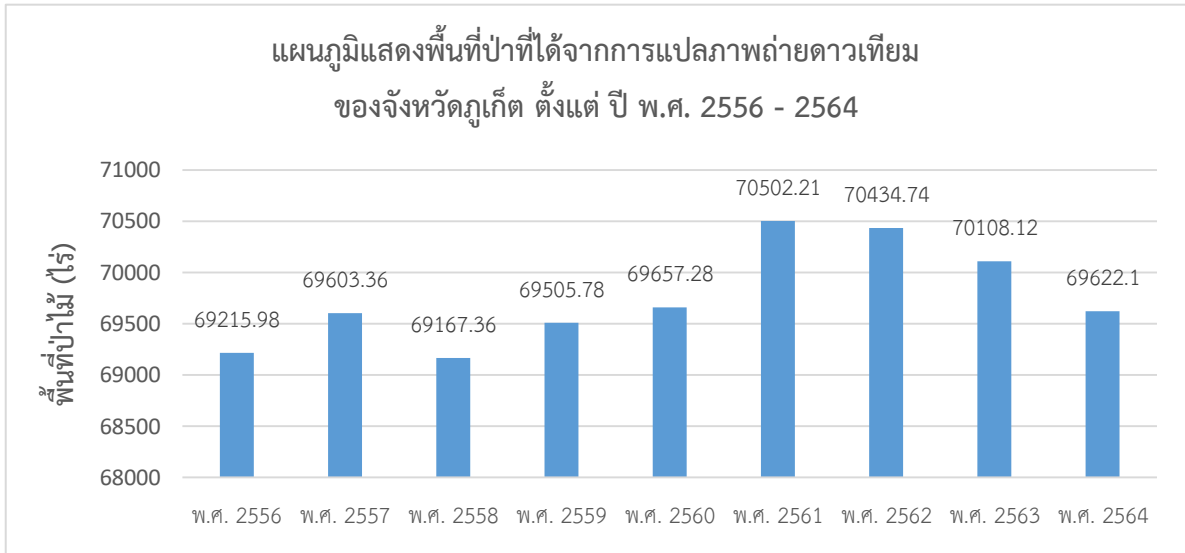

ที่มา: จากข้อมูลสถิติกรมป่าไม้ ปี 2556 - 2564 โดยสภาพพื้นที่ป่าได้มาจากการแปลข้อมูลภาพถ่ายดาวเทียม , สำนักงานทรัพยากรธรรมชาติและสิ่งแวดล้อมจังหวัดภูเก็ต ณ 20 เมษายน 2566

ทรัพยากรป่าไม้ของจังหวัดภูเก็ต แบ่งออกเป็น 4 แบบ ดังนี้

1. **ป่าชายหาด** เป็นป่าโปร่งผลัดใบ อยู่บริเวณที่น้ำทะเลท่วมไม่ถึงป่าชายหาดเป็นป่าที่ถูกบุกรุกเพื่อพัฒนาด้านที่พักการท่องเที่ยวและการเพาะเลี้ยงสัตว์น้ำชายฝั่งมากที่สุด ป่าชายหาดมีต้นไม้ที่สำคัญ ได้แก่ หูกวาง ตีนเป็ดทะเล สนทะเล โพธิ์ทะเล หย่น้ำ และจิก เป็นต้น

2. **ป่าพรุ** เป็นป่าที่อยู่ในเขตที่มีน้ำท่วมตลอด ซึ่งเกิดจากการเปลี่ยนแปลงของสันทรายกั้นน้ำทะเลไว้จนน้ำแห้งลง ปัจจุบันป่าพรุของจังหวัดภูเก็ตมีทั้งหมด 8 พรุ ดังนี้

(1) **พรุไม้ขาว** ตั้งอยู่ชายฝั่งทะเลตะวันตกของภูเก็ต มีเนื้อที่ประมาณ 0.403 ตารางกิโลเมตร (252ไร่) เป็นส่วนที่กัดเข้ามาจากหาดทราย มีลักษณะเป็นที่ลุ่มน้ำขัง เดิมเป็นพรุผืนใหญ่ ปัจจุบันถูกตัดขาดออกจากกันเนื่องจากการก่อสร้าง การพัฒนา และการบุกรุกที่ดิน เหลือเพียงพรุผืนเล็ก ๆ 10 แห่ง ที่มีสภาพแตกต่างกัน พรุที่ไม่มีสภาพของพรุหลงเหลืออยู่แล้ว ได้แก่ พรุเปิดน้ำ พรุทับเคย และพรุยายรัต พรุที่ถูกเปลี่ยนแปลงสภาพเป็นสระน้ำ ได้แก่ พรุทุ่งเตียน พรุยาง พรุเจ๊ะสัน และพรุที่ยังคงสภาพความเป็นพรุอยู่ ได้แก่ พรุหลังวัดไม้ขาว พรุจุดพรุแหลมหยุด พรุจิก และพรุบ้านไม้ขาว พรุทั้งหมดนี้มีฝนตกตลอดปี น้ำโดยทั่วไปมีสภาพเป็นกรด มีคุณภาพอยู่ในเกณฑ์ที่ใช้ในการอุปโภคบริโภคได้ นอกจากนี้ยังเป็นแหล่งอาหาร สมุนไพร แหล่งไม้ใช้สอย และแหล่งประมงพื้นบ้าน เป็นแหล่งน้ำใช้ในการเกษตร เช่น การทำสวน ทำนาของชุมชนท้องถิ่น นอกจากนี้ยังมีความสำคัญทางนิเวศวิทยา เช่น ช่วยควบคุมน้ำท่วม ควบคุมภูมิอากาศ และช่วยให้ดินอุดมสมบูรณ์ เป็นต้น

(2) **พรุทุ่งเตียน** พื้นที่ของพรุทุ่งเตียนส่วนใหญ่ถูกขุดลอกเป็นสระน้ำ มีขนาด 70x10x3.5 ลูกบาศก์เมตร ความจุ 34,275 ลูกบาศก์เมตร ก่อสร้างเสร็จเมื่อวันที่ 28 ธันวาคม พ.ศ. 2533 โดย ร.พ.ช. เพื่อให้ประชาชนใช้เป็นสาธารณประโยชน์และการเกษตร ยังคงมีหย่อมของพรรณไม้พรุหลงเหลืออยู่ ด้านข้างของหนองน้ำซึ่งค่อนข้างแห้ง อยู่ประมาณ 0.0072 ตารางกิโลเมตร (4.5 ไร่) ในฤดูฝนจะมีน้ำในฤดูแล้ง น้ำจะแห้ง ลักษณะป่าพรุที่บางส่วนมีพุ่มไม้และทุ่งหญ้า ด้านหน้าของพรุติดชายทะเล สวนมะพร้าว และสันทราย

(3) **พรุหลังวัดไม้ขาว** มีสภาพค่อนข้างดีแต่ลดขนาดลงมาก มีน้ำขังตลอดปี มีพื้นที่ประมาณ ๐.๐๕๖ ตารางกิโลเมตร (๓๕ ไร่) มีหนองน้ำธรรมชาติ ป่าพรุและทุ่งหญ้าบางส่วนมีบริเวณหลงเหลืออยู่คือซากของอุทกสีมา (โบสถ์ในน้ำ) ชุมชนใช้ประโยชน์จากพรุในการเก็บพืชพรรณและจับปลา ทางวัดไม้ขาวก็พยายามดูแลพรุผืนนี้ไว้ ในบริเวณใกล้เคียงมีฟาร์มเพาะลูกกุ้งเป็นจำนวนมาก และมีการปล่อยน้ำทะเลหรือมีการรั่วไหลน้ำทะเล ทำให้ต้นไม้มันในพรุตายไปบางส่วน

(4) **พรุจูด** เป็นพรุอยู่หลังโรงเรียนบ้านไม้ขาว มีพื้นที่ประมาณ 0.2515 ตารางกิโลเมตร (157 ไร่) สำนักงาน ร.พ.ช. ได้ดำเนินการขุดสระน้ำหลังโรงเรียน ขนาด 60*20*4.5 ลูกบาศก์เมตร ความจุ 5,400 ลูกบาศก์เมตร เป็นพรุที่มีสภาพสมบูรณ์รองจากพรุจิก พรุบางส่วนอยู่ในสภาพค่อนข้างดี มีหนองน้ำธรรมชาติจุด กก มีผู้ถือครองบางรายอยู่รอบพรุจูด สภาพป่าที่ดีมีประมาณ 0.112 ตารางกิโลเมตร (70 ไร่) ชุมชนใช้ประโยชน์จากการเก็บพืชและจับปลา

(5) **พรุยาว** เดิมเป็นพรุ มีเนื้อที่ประมาณ 0.0656 ตารางกิโลเมตร (41 ไร่) ปัจจุบันได้ถูกขุดลอก เปลี่ยนสภาพพรุเป็นอ่างเก็บน้ำขนาดใหญ่รูปตัวแอล เพื่อจะเป็นแหล่งน้ำดิบในการทำประปาหมู่บ้าน ปัจจุบันยังไม่มีการใช้ประโยชน์และโรงประปายังไม่ได้ดำเนินการ มีพืชจากพรุหลงเหลืออยู่บ้าง แต่ไม่มีสภาพเป็นป่าพรุ

(6) **พรุแหลมหยุด** เป็นพรุผืนเล็ก ๆ มีพื้นที่ประมาณ 0.016 ตารางกิโลเมตร (10 ไร่) อยู่ติดกับสระน้ำพรุยาวโดยมีถนนกั้นระหว่างพรุยาว และพรุแหลมหยุด ในฤดูแล้งเป็นพรุที่แห้ง มีดินเสม็ดขึ้น มีพืชพรรณไม่มาก ฤดูฝนมีน้ำขังเป็นหนอง มีการบุกรุกโดยการปลูกต้นยูคาลิปตัสบริเวณรอบพรุ เดิมมีพื้นที่ 40-50 ไร่ ปัจจุบันเหลือประมาณ 10 ไร่

(7) **พรุจิก** เป็นพรุที่มีสภาพค่อนข้างดี ยังมีความสมบูรณ์ของพรุมากที่สุด มีพื้นที่ประมาณ 0.1232 ตารางกิโลเมตร (77 ไร่) มีหนองน้ำขนาดใหญ่ซึ่งมีน้ำท่วมขัง มีหญ้าสูงและพืชน้ำหลายชนิด มีความหลากหลายของพรรณพืชและพันธุ์สัตว์ ชุมชนใช้ประโยชน์ในการจับสัตว์น้ำเพื่อบริโภค การเก็บพืช เช่น กก จูด บัว และพืชอื่น ๆ มาใช้ ทางตำบลมีโครงการเสนอให้ขุดทำประตูลดน้ำออกสู่ทะเลเพื่อป้องกันน้ำท่วมและขุดสระเพื่อโครงการชลประทานในการเก็บน้ำ สำหรับอุปโภค บริโภคและการเกษตร แต่โครงการถูกยับยั้งไว้เนื่องจากบริเวณโดยรอบ มีผู้ถือครองและชาวบ้านอาศัยอยู่บางราย

(8) **พรุเจ๊ะสัน** เป็นพรุที่อยู่เหนือสุดในจำนวนพรุทั้งหลายที่บ้านไม้ขาว เดิมเป็นพรุผืนใหญ่ มีเนื้อที่มากกว่า 0.32 ตารางกิโลเมตร (200 ไร่) พื้นที่โดยรอบเป็นพื้นที่กรรมสิทธิ์ของเจ้าของรายใหญ่ และพื้นที่ที่มีหนังสือสำคัญสำหรับที่หลวง (นสล) ในปี พ.ศ. 2532 จังหวัดได้ใช้งบประมาณพิเศษของโครงการสร้างงานในชุมชน จำนวน 1,200,000บาท ทำการสร้างคันดินและขุดลอกโดยรอบกว้างประมาณ 10 เมตร และสำนักงาน ร.พ.ช.

ได้ทำการขุดลอก พรุเจ๊ะสัน เกิดเป็นสระน้ำมีขนาดความจุ 669,130 ลูกบาศก์เมตร แล้วเสร็จเมื่อ 28 มิ.ย.2537 ทำให้พื้นที่พรุลดขนาดลงเหลือพรุตรงกลางประมาณ 40-50 ไร่ เกิดพื้นที่มีลักษณะเกาะที่ยังมีพันธุ์ไม้ของพรุปรากฏอยู่ตรงกลางและบริเวณชายตลิ่ง ทำให้ความหลากหลายทางชีวภาพของพืชในพรุลดลง แต่มีพื้นที่น้ำเพิ่มขึ้น เดิมมีโครงการสร้างสถานที่พักผ่อนหย่อนใจ และจัดให้เป็นที่พักเที่ยว ปัญหาที่มีคือพื้นที่โดยรอบกำลังได้รับการพัฒนาเป็นที่พักตากอากาศ

(9) พรุยายรัต พรุเปิดน้ำ และพรุทับเคย ปัจจุบันพรุทั้งสามไม่มีสภาพของพรุหลงเหลืออยู่เดิมเป็นพรุที่มีน้ำขัง ต่อมาพรุเปิดน้ำ และพรุทับเคยถูกทำลายเนื่องจากการสร้างสนามบิน ส่วนพรุยายรัต ดินหินและแห้ง มีทางน้ำเล็ก ๆ ไหลผ่าน มีพรรณไม้เล็กน้อยอยู่เป็นหย่อม ปัจจุบันมีชาวบ้านอยู่ในบริเวณนี้ และมีฟาร์มเพาะกุ้ง

3. ป่าบก เนื่องจากที่ตั้งของเกาะภูเก็ตอยู่ในเขตร้อนชื้น มีฝนตกชุกเกือบทั้งปี สภาพป่าส่วนใหญ่เป็นป่าดิบชื้น (Tropical Rain Forest) โดยจะมีลักษณะเป็นป่ารกทึบ ประกอบด้วยพันธุ์ไม้มีค่า ได้แก่ ไม้ยาง ตะเคียน หลุมพอ ทั้ง สักทะเล จำปา ตะเคียนสามพอน ขนุนปาน เมียงอาม มังตาล ตะแบก นนทรี ตังหน ส้าน จวง และไม้ป่าดิบชื้นชนิดอื่น เช่น หวาย ไม้ เป็นต้น ซึ่งป่าประเภทนี้พบในบริเวณภูเขา ซึ่งจะอยู่ในเขตป่าสงวนแห่งชาติที่เป็นป่าบก ซึ่งมี 9 แห่ง เนื้อที่ประมาณ 141,176 ตารางกิโลเมตร หรือประมาณ 88,235 ไร่ และป่าไม้ถาวร 9 แห่ง เนื้อที่ 20,346 ไร่ (พื้นที่บางส่วนทับซ้อนกับป่าสงวนแห่งชาติ) ปัจจุบันมีรัฐและเอกชนขอใช้ประโยชน์พื้นที่ป่าเหล่านี้ จำนวน 38 ราย เนื้อที่ 5,885.27 ไร่ และได้มอบให้ ส.ป.ก. เพื่อนำไปจัดสรรให้เกษตรกร จำนวน 22,270.15 ไร่ มีการสำรวจการถือครองไปแล้ว จำนวน 1,351 ราย 1,517 แปลง เนื้อที่ 21,182 ไร่ ซึ่งป่าสงวนแห่งชาติที่เป็นป่าบก จำนวน 9 แห่ง ได้แก่

(1) ป่าสงวนแห่งชาติป่าเขารวก-เขาเมือง ตั้งอยู่ที่ตำบลเทพกระษัตรี ตำบลสาคร ตำบลเชิงทะเล อำเภอถลาง มีเนื้อที่ 7,175 ไร่ ทับซ้อนกับเขตอุทยานแห่งชาติสิรินาถ เนื้อที่ 7,025 ไร่ ได้มีการสำรวจการถือครองตามมติคณะรัฐมนตรี เมื่อวันที่ 30 มิถุนายน 2541 จำนวน 211 ราย 245 แปลง เนื้อที่ 3,666 ไร่

(2) ป่าสงวนแห่งชาติป่าควนเขาพระแทว ตั้งอยู่ที่ตำบลเทพกระษัตรี ตำบลศรีสุนทร ตำบลป่าคลอก อำเภอถลาง มีเนื้อที่ 13,925 ไร่ ทับซ้อนกับพื้นที่เขตห้ามล่าสัตว์ป่าเขาพระแทวเต็มพื้นที่ และมติคณะรัฐมนตรีเมื่อวันที่ 15 เมษายน 2536 กำหนดให้พื้นที่บริเวณโดยรอบเขตป่าสงวนแห่งชาติ เนื้อที่ 4,693 ไร่ เป็นพื้นที่ป่าไม้ถาวร มีการสำรวจการถือครองตามมติคณะรัฐมนตรี เมื่อวันที่ 30 มิถุนายน 2541 จำนวน 309 ราย 327 แปลง เนื้อที่ 3,347 ไร่ รัฐและเอกชนขอใช้ประโยชน์ 3 ราย 122.10 ไร่

(3) ป่าสงวนแห่งชาติป่าบางขนุน ตั้งอยู่ที่ตำบลเทพกระษัตรี ตำบลสาคร อำเภอถลาง มีเนื้อที่ 5,000 ไร่ เป็นแปลงปลูกป่าของสวนป่าบางขนุน เนื้อที่ประมาณ 4,850 ไร่ มีพื้นที่ป่าไม้ถาวร ตามมติคณะรัฐมนตรี เนื้อที่ 1,122 ไร่ ได้มีการสำรวจการถือครองพื้นที่ตามคำสั่งจังหวัดภูเก็ต ที่ 1522/2551 ลงวันที่ 2 ธันวาคม 2541 มีราษฎรถือครองจำนวน 265 ราย 310 แปลง เนื้อที่ 2,698 ไร่ รัฐและเอกชนขอใช้ประโยชน์ 13 ราย 4,404.49 ไร่

(4) ป่าสงวนแห่งชาติป่าเกาะโหลน ตั้งอยู่ที่ตำบลราไวย์ อำเภอเมือง มีเนื้อที่ 1,537 ไร่ มีป่าไม้ถาวรรอบเขตป่าสงวนแห่งชาติ เนื้อที่ 786 ไร่ มีการสำรวจถือครองตามมติคณะรัฐมนตรี วันที่ 30 มิถุนายน 2541 จำนวน 31 ราย 41 แปลง เนื้อที่ 1,399 ไร่

(5) ป่าสงวนแห่งชาติป่าเทือกเขากมลา ตั้งอยู่ที่ตำบลกมลา ตำบลกะทู้ ตำบลป่าตอง อำเภอกะทู้ ตำบลเชิงทะเล ตำบลศรีสุนทร อำเภอถลาง ตำบลเกาะแก้ว ตำบลรัชฎา อำเภอเมือง เนื้อที่ 29,600 ไร่ มอบ ส.ป.ก. เนื้อที่ 8,718.09 ไร่ มีป่าไม้ถาวรรอบเขตป่าสงวนแห่งชาติ เนื้อที่ 6,834 ไร่ มีการสำรวจถือครองตามมติคณะรัฐมนตรี 30 มิถุนายน 2541 จำนวน 173 ราย 197 แปลง เนื้อที่ 3,289 ไร่ รัฐและเอกชนขอใช้ประโยชน์ จำนวน 5 ราย เนื้อที่ 480.73 ไร่

(6) ป่าสงวนแห่งชาติป่าเทือกเขานาคเกิด ตั้งอยู่ที่ ตำบลป่าตอง ตำบลกะทู้ อำเภอกะทู้ ตำบลวิชิต ตำบลฉลอง ตำบลกะรน ตำบลราไวย์ อำเภอเมือง มีเนื้อที่ 24,750 ไร่ มอบ ส.ป.ก. เนื้อที่ 13,418.02 ไร่ มีป่าไม้ถาวรรอบเขตป่าสงวนแห่งชาติ เนื้อที่ 5,280 ไร่ มีการสำรวจถือครองตามมติคณะรัฐมนตรี 30 มิถุนายน 2541 จำนวน 211 ราย 231 แปลง เนื้อที่ 4,416 ไร่ รัฐและเอกชนขอใช้ประโยชน์ จำนวน 8 ราย เนื้อที่ 758.91 ไร่

(7) ป่าสงวนแห่งชาติป่าเขาโต๊ะแซะ ตั้งอยู่ที่ ตำบลรัชฎา อำเภอเมือง มีเนื้อที่ 550 ไร่ มีป่าไม้ถาวรรอบเขตป่าสงวนแห่งชาติ เนื้อที่ 132 ไร่ มีการสำรวจถือครองตามมติคณะรัฐมนตรี 30 มิถุนายน 2541 จำนวน 52 ราย 61 แปลง เนื้อที่ 232 ไร่ รัฐและเอกชนขอใช้ประโยชน์ จำนวน 6 ราย เนื้อที่ 39.60 ไร่

(8) ป่าสงวนแห่งชาติป่าเขาสามเหลี่ยม ตั้งอยู่ที่ตำบลป่าคลอก อำเภอถลาง มีเนื้อที่ 1,254 ไร่ มอบ ส.ป.ก. 134.04 ไร่ มีป่าไม้ถาวรรอบเขตป่าสงวนแห่งชาติ เนื้อที่ 1,451 ไร่ มีการสำรวจถือครองตามมติคณะรัฐมนตรี 30 มิถุนายน 2541 จำนวน 38 ราย 40 แปลง เนื้อที่ 1,143 ไร่

(9) ป่าสงวนแห่งชาติป่าเขาไม้พอก-ไม้แก้ว ตั้งอยู่ที่ตำบลไม้ขาว อำเภอถลาง มีเนื้อที่ 4,444 ไร่ มีการสำรวจถือครองตามมติคณะรัฐมนตรี 30 มิถุนายน 2541 จำนวน 61 ราย 65 แปลง เนื้อที่ 992 ไร่ รัฐและเอกชนขอใช้ประโยชน์ จำนวน 3 ราย เนื้อที่ 79.44 ไร่

4. ป่าชายเลน จังหวัดภูเก็ตพบมากบริเวณชายฝั่งตะวันออกตั้งแต่ตอนเหนือสุด คือ บริเวณท่าฉัตรไชยจนถึงตอนใต้ คือ บริเวณอ่าวภูเก็ต พันธุ์ไม้ป่าชายเลนที่สำคัญ ได้แก่ ไม้โกงกางแสม (หรือไม้ปรอง) ถั่ว ลำพู ตะบูนดำ ตะบูนขาว ลำแพน หลุมพอทะเล ปิปปี้ แป้ง เม่าทะเล ตาตุ่ม และไม้ป่าชายเลน อื่น ๆ เช่น ประททะเล เป้ง เหงือกปลาหมอ เป็นต้น พื้นที่ป่าชายเลนของภูเก็ตอยู่ในพื้นที่ป่าสงวนแห่งชาติ จำนวน 7 ป่า เนื้อที่ 19,343 ไร่ และป่าถาวร ตามมติคณะรัฐมนตรี จำนวน 8 ป่า เนื้อที่ 8,605.5 ไร่ รวมพื้นที่ป่าชายเลน 27,948.5 ไร่ รัฐและเอกชนขอใช้ประโยชน์ จำนวน 10 ราย เนื้อที่รวม 1,498.63 ไร่ ซึ่งป่าสงวนแห่งชาติ ที่เป็นป่าชายเลน จำนวน 7 ป่า ได้แก่

(1) ป่าเลนคลองบางชีเหล้า-คลองท่าจีน ตั้งอยู่ที่ตำบลรัชฎา อำเภอเมือง มีเนื้อที่ 3,937.50 ไร่ มีพื้นที่ป่าถาวรตามมติคณะรัฐมนตรี เนื้อที่ 1,211 ไร่ รัฐและเอกชนขอใช้ประโยชน์ จำนวน 4 ราย เนื้อที่ 438.17 ไร่

(2) ป่าเลนคลองเกาะผี ตั้งอยู่ที่ท้องที่ตำบลลิซิด อำเภอเมือง มีเนื้อที่ 2,687.50 ไร่ มีป่าไม้ถาวร ตามมติคณะรัฐมนตรี เนื้อที่ 585 ไร่ รัฐและเอกชนขอใช้ประโยชน์ จำนวน 3 ราย เนื้อที่ 478.13 ไร่

(3) ป่าเลนคลองพารา ตั้งอยู่ที่ท้องที่ตำบลป่าคลอก อำเภอถลาง มีเนื้อที่ 2,343.75 ไร่ มีป่าไม้ถาวรตามมติคณะรัฐมนตรี เนื้อที่ 916 ไร่ รัฐและเอกชนขอใช้ประโยชน์ จำนวน 1 ราย เนื้อที่ 446.14 ไร่

(4) ป่าเลนคลองท่ามะพร้าว ตั้งอยู่ที่ท้องที่ตำบลเทพกระษัตรี ตำบลไม้ขาว อำเภอถลาง มีเนื้อที่ 1,750 ไร่ มีพื้นที่ป่าไม้ถาวรตามมติคณะรัฐมนตรี เนื้อที่ 1,629 ไร่ รัฐและเอกชนขอใช้ประโยชน์ จำนวน 1 ราย เนื้อที่ 83.06 ไร่

(5) ป่าเลนคลองท่าเรือ ตั้งอยู่ที่ท้องที่ตำบลป่าคลอก ตำบลศรีสุนทร อำเภอถลาง ตำบลเกาะแก้ว อำเภอเมือง เนื้อที่ 3,181 ไร่ มีพื้นที่ป่าไม้ถาวรตามมติคณะรัฐมนตรี เนื้อที่ 1,103 ไร่ รัฐขอใช้พื้นที่ จำนวน 1 ราย เนื้อที่ 53.13 ไร่

(6) ป่าเลนคลองอู่ตะเภา ตั้งอยู่ที่ท้องที่ตำบลไม้ขาว อำเภอถลาง มีเนื้อที่ 1,556.25 ไร่ มีป่าไม้ถาวรตามมติคณะรัฐมนตรี เนื้อที่ 1,034 ไร่

(7) ป่าเลนคลองบางโรง ตั้งอยู่ที่ท้องที่ตำบลป่าคลอก อำเภอถลาง เนื้อที่ 3,887 ไร่ มีป่าไม้ถาวรตามมติคณะรัฐมนตรี เนื้อที่ 608 ไร่

ตารางแสดงประเภทพื้นที่ป่าไม้ในจังหวัดภูเก็ตปี พ.ศ. 2561-2566

ที่	ประเภท	เนื้อที่ (ไร่)						หมายเหตุ
		พ.ศ.2561	พ.ศ.2562	พ.ศ.2563	พ.ศ. 2564	พ.ศ. 2565	พ.ศ. 2566	
1	ป่าไม้ถาวรตามมติคณะรัฐมนตรี	28,951.50	28,951.50	28,951.50	28,951.50	28,951.50	28,951.50	ตามมติคณะรัฐมนตรี
2	ป่าสงวนแห่งชาติ	107,578.00	107,578.00	107,578.00	107,578.00	107,578.00	107,578.00	ตามกฎหมายกระทรวงกำหนด
3	ป่าชายเลน	27,948.50	27,948.50	27,948.50	27,948.50	27,948.50	27,948.50	อยู่ในพท.ป่าถาวรและป่าสงวนแห่งชาติ
4	พื้นที่ป่าสงวนแห่งชาติมอบ ส.ป.ก.	22,270.15	22,270.15	22,270.15	22,270.15	22,270.15	22,270.15	-
5	พื้นที่ป่าที่มีการสำรวจถือครอง	21,182	21,182	21,182	21,182	21,182	21,182	ตามมติ 30 มิ.ย.41
6	พื้นที่ป่าที่รัฐและเอกชนขอใช้ประโยชน์	3,327.21	3,327.21	3,196.38	3,216.18	3,467.55	7,383.90	-
7	พื้นที่อนุรักษ์ (อุทยานแห่งชาติ+เขตห้ามล่า)	70,175.00	70,175.00	70,175.00	70,175.00	70,175.00	70,175.00	อยู่ในพท.ป่าสงวนแห่งชาติ
8	ป่าชุมชน*	1,608.71	1,608.71	1,608.71	1,608.71	1,378.31	1,378.31	-
9	สวนป่าเศรษฐกิจ	127.66	127.66	127.42	127.42	127.42	127.42	อยู่ในพื้นที่กรรมสิทธิ์
พื้นที่ป่าคงเหลือ (1+2) - (4+5+6)		89,749.76	89,749.76	89,880.59	89,860.79	89,609.42	93,077.35	

หมายเหตุ * อยู่ในป่าสงวนแห่งชาติและป่า ตาม พ.ร.บ.ป่าไม้ 2484

ที่มา : สำนักงานทรัพยากรธรรมชาติและสิ่งแวดล้อมจังหวัดภูเก็ต ณ 20 เมษายน 2566

ตารางแสดงพื้นที่ป่าสงวนแห่งชาติ/ป่าถาวรตามมติคณะรัฐมนตรีและการใช้ประโยชน์พื้นที่จำแนกรายป่า

ที่	ชื่อป่า สงวนแห่งชาติ/ป่า ถาวร	ประเภทป่า		การใช้ประโยชน์พื้นที่			
		ป่าสงวน แห่งชาติ (ไร่)	ป่าไม้ถาวร ตามมติคณะ รัฐมนตรี (ไร่)	กำหนด เป็นพื้นที่ อนุรักษ์ (ไร่)	พื้นที่ป่า สงวน มอบ ส.ป.ก. (ไร่)	พื้นที่ป่าที่มีการ สำรวจถือครอง (ราย/ไร่)	พื้นที่ป่าที่รัฐ และเอกชน ขอใช้ ประโยชน์ (ราย/ไร่)
1	ป่าเขารวก-เขาเมือง	7,175	29	7,025**	-	211/3,666	-
2	ป่าควนเขาพระแทว	13,925	4,693	13,925***	-	309/3,347	3/122.10
3	ป่าบางขุน	5,000	1,122	-	-	265/2,698*	13/4,404.49
4	ป่าเขาเกาะโหลน	1,537	786	-	-	31/1,399	-
5	ป่าเทือกเขากมลา	29,600	6,834	-	8,718.09	173/3,289	5/480.73
6	ป่าเทือกเขานาคเกิด	24,750	5,280	-	13,418.02	211/4,416	8/758.91
7	ป่าเขาโต๊ะแซะ	550	132	-	-	52/232	6/39.60
8	ป่าเขาสามเหลี่ยม	1,254	1,451	-	134.04	38/1,143	-
9	ป่าเขาไม้พอก- ป่าไม้แก้ว	4,444	-	-	-	61/992	3/79.44
10	ป่าเลนคลองอู่ ตะเภา	1,556.25	1,034	-	-	-	-
11	ป่าเลนคลองท่า มะพร้าว	1,750	1,629	-	-	-	1/83.06
12	ป่าเลนคลองพารา	2,343.75	916	-	-	-	1/446.14
13	ป่าเลนคลองบางโรง	3,887	608	-	-	-	-
14	ป่าเลนคลองท่าเรือ	3,181	1,103	-	-	-	1/53.13
15	ป่าเลนคลองบางชี เหล้า-คลองท่าจีน	3,937.5	1,211	-	-	-	4/438.17
16	ป่าเลนคลองเกาะผี	2,687.5	585	-	-	-	3/478.13
17	ป่าสนทะเลลายัน	-	19	19**	-	-	-
18	ป่าเลนคลองมุดง	-	1,519.5	-	-	-	-
รวม		107,578	28,951.5	20,969	22,270.15	1,351/ 21,182	48/ 7,383.90

หมายเหตุ * สืบจากคำสั่งจังหวัดภูเก็ต ที่ 1522/2541 ลงวันที่ 2 ธันวาคม 2541

** พื้นที่ป่าที่กำหนดให้เป็นอุทยานแห่งชาติสิรินาถ

*** พื้นที่ป่าที่ประกาศให้เป็นเขตห้ามล่าสัตว์ป่าเขาพระแทว

ที่มา : สำนักงานทรัพยากรธรรมชาติและสิ่งแวดล้อมจังหวัดภูเก็ต ณ 20 เมษายน 2566

แผนภูมิแสดงจำนวนคดีการบุกรุกพื้นที่ป่าไม้ในจังหวัดภูเก็ต ในระหว่างปีงบประมาณ พ.ศ. 2560 - 2565

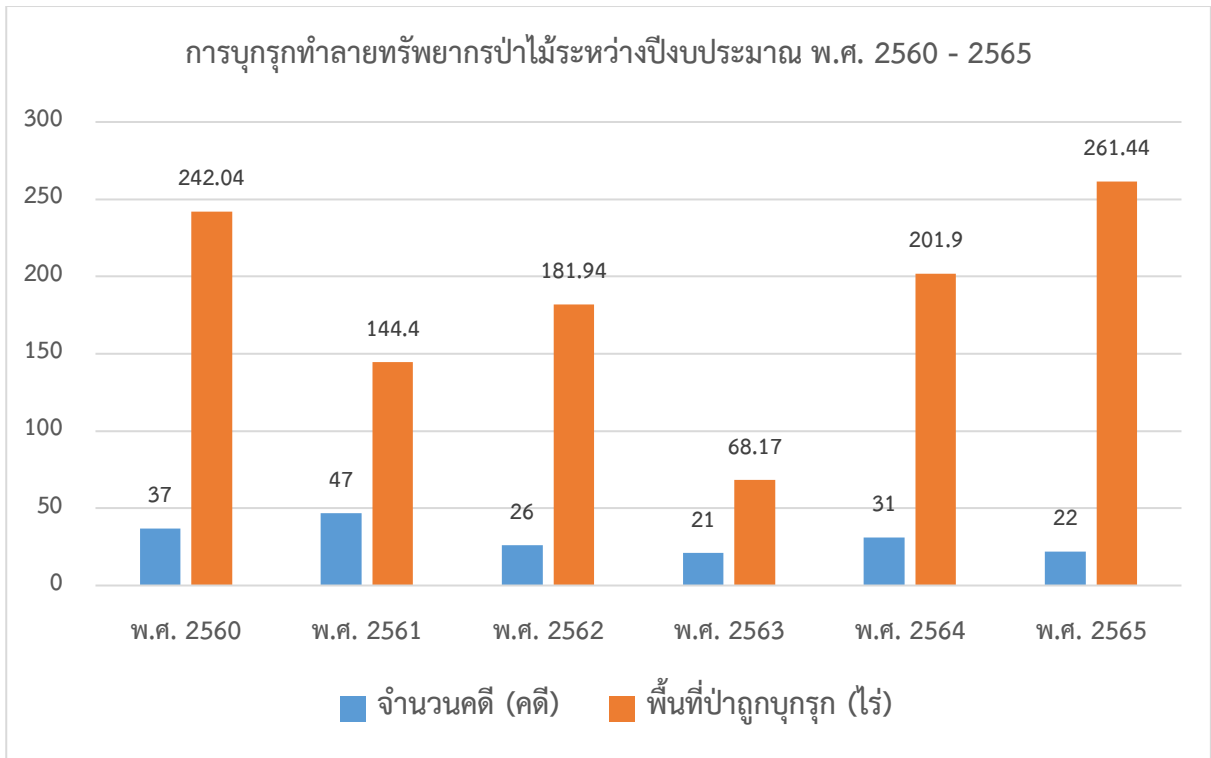

ที่มา: สำนักงานทรัพยากรธรรมชาติและสิ่งแวดล้อมจังหวัดภูเก็ต ณ 20 เมษายน 2566

5. พื้นที่อนุรักษ์

พื้นที่อนุรักษ์มีจำนวน 2 แห่ง ดังนี้

(1) อุทยานแห่งชาติสิรินาถ (หาดในยาง)

อุทยานแห่งชาติสิรินาถ เป็นอุทยานแห่งชาติทางทะเลบริเวณชายฝั่งด้านทิศตะวันตกเฉียงเหนือของเกาะภูเก็ต ประกอบด้วย ป่าสนทะเลธรรมชาติ หาดทรายขาวสะอาด แนวปะการังที่สวยงาม และที่วางไข่ของเต่าทะเลกับจักจั่นทะเลจำนวนมาก ตลอดจนหอยทะเลที่หายากหลายชนิดได้มีพระราชกฤษฎีกากำหนดบริเวณที่ดินป่าสนทะเล ป่าเขารวก ป่าเขาเมือง และบริเวณหาดในยาง ในท้องที่ตำบลไม้ขาว ตำบลสาคร และตำบลเชิงทะเล อำเภอถลาง จังหวัดภูเก็ต ให้เป็นอุทยานแห่งชาติ พ.ศ. 2524 (1 กรกฎาคม 2524) เนื้อที่ 90 ตารางกิโลเมตร หรือ 56,250 ไร่ ตามพระราชกฤษฎีกาและแผนที่ที่แนบ ซึ่งประกาศไว้ในราชกิจจานุเบกษา เล่ม 98 ตอนที่ 115 ลงวันที่ 13 กรกฎาคม พ.ศ. 2524 โดยให้ชื่อตามที่ ชาวภูเก็ตเรียกขานว่า อุทยานแห่งชาติหาดในยาง นับเป็นอุทยานแห่งชาติลำดับที่ 31 ของประเทศไทย ประกอบด้วยผืนน้ำประมาณ 76 เพอร์เซ็นต์ และผืนดินประมาณ 24 เพอร์เซ็นต์ อยู่ห่างจากสนามบินภูเก็ตเพียง 1 กิโลเมตร

ต่อมาคณะรัฐมนตรีได้มีมติเมื่อวันที่ 25 กันยายน 2533 ให้ประกาศพื้นที่ราชพัสดุบริเวณท่าฉัตรไชย ตำบลไม้ขาว อำเภอถลาง จังหวัดภูเก็ต เนื้อที่ 4.48 ตารางกิโลเมตร ให้เป็นอุทยานแห่งชาติเพื่อน้อมเกล้าถวายเนื่องในวโรกาสอันเป็นมหามงคลสมัยในการที่สมเด็จพระนางเจ้าสิริกิติ์ พระบรมราชินีนาถ จะทรงเจริญพระชนมายุครบ 5 รอบ ในวันที่ 12 สิงหาคม 2535 กรมป่าไม้จึงได้เข้ามาดำเนินการผนวกพื้นที่

เข้ากับอุทยานแห่งชาติหาดในยาง โดยมีเป้าหมายที่จะพัฒนาพื้นที่และฟื้นฟูพื้นที่ดังกล่าวให้เป็นแหล่งท่องเที่ยวพักผ่อนหย่อนใจ และอนุรักษ์ทรัพยากรธรรมชาติให้คงอยู่ตลอดไป พร้อมทั้งขอพระราชทานชื่อใหม่ที่เหมาะสมซึ่งได้รับพระราชทานชื่อใหม่ว่า “อุทยานแห่งชาติสิรินาถ”

(2) เขตห้ามล่าสัตว์ป่าเขาพระแทว

กระทรวงเกษตรและสหกรณ์ ได้มีประกาศเมื่อวันที่ 12 พฤษภาคม 2523 กำหนดเขต ห้ามล่าสัตว์ป่าตามพระราชบัญญัติสงวนและคุ้มครองสัตว์ป่า พ.ศ. 2503 ให้บริเวณที่ดินป่าเขาพระแทว ในท้องที่ตำบลเทพกระษัตรี ตำบลศรีสุนทร และตำบลป่าคลอก อำเภอถลาง จังหวัดภูเก็ต ภายใต้แนวเขตและแผนที่แนบท้ายเนื้อที่ 22.28 ตารางกิโลเมตร หรือ 13,925 ไร่ เป็นเขตห้ามล่าสัตว์ป่า เนื่องจากมีสภาพป่าอุดมสมบูรณ์ ประกอบไปด้วยพันธุ์ไม้และสัตว์ป่าจำนวนมาก เหมาะสมเป็นแหล่งท่องเที่ยวทางธรรมชาติ มีน้ำตกที่สำคัญ คือ น้ำตกบางแป น้ำตกโตนไทร สัตว์ป่าที่สำคัญ คือ แมวป่า ชะนีมือดำ นกเปล้าแดง นกปรอดคำปึก ขาว นกปรอดแม่ทะ ลิงอ้ายเจี๊ยะ ชะนีมังกู กระจงควาย ลิ่นจีน นกเปล้าใหญ่ นกเปล้าเล็กหัวเทา นกหัวขวานเขียวทองลาย นกโพระดกหลากสี โดยพื้นที่ทับซ้อนกับป่าสงวนแห่งชาติป่าควนเขาพระแทวทั้งแปลง

6) ทรัพยากรน้ำ

แหล่งน้ำในจังหวัดภูเก็ต ประกอบด้วย แหล่งน้ำใหญ่ๆ 2 ประเภท คือ

6.1) แหล่งน้ำผิวดิน

จังหวัดภูเก็ตอยู่ในพื้นที่ลุ่มน้ำภาคใต้ฝั่งตะวันตก ประกอบด้วยลุ่มน้ำเล็ก ๆ 24 ลุ่มน้ำกระจายอยู่ทั่วไปจังหวัดภูเก็ต มีพื้นที่รับน้ำฝน 1,244 ตารางกิโลเมตร และมีปริมาณน้ำต่อหน่วยพื้นที่เท่ากับ 17.92 ลิตร ต่อวินาทีต่อตารางกิโลเมตร แหล่งน้ำผิวดินจะประกอบด้วยแหล่งน้ำผิวดินตามธรรมชาติ คือ ลำน้ำสายสั้นๆ จำนวน 188 สาย ไหลลงสู่ทะเลด้านตะวันออกและ 63 สาย ไหลลงสู่ทะเลด้านทิศใต้และทิศตะวันตก ประกอบด้วยคลองสายสำคัญ 9 สาย คือ

- (1) คลองบางใหญ่ ไหลลงสู่ทะเลด้านตะวันออกที่อำเภอถลาง มีความยาวประมาณ 20,000 เมตร
- (2) คลองบางลา ไหลลงสู่ทะเลด้านทิศตะวันตกที่อำเภอป่าตอง
- (3) คลองบางโรง ไหลลงสู่ทะเลด้านทิศตะวันออกที่อำเภอบางโรงมีความยาวประมาณ 4,800 เมตร
- (4) คลองท่าเรือ ไหลลงสู่ทะเลด้านทิศตะวันออกที่อำเภอท่าเรือ
- (5) คลองท่ามะพร้าว ไหลลงสู่ทะเลด้านทิศตะวันออกเฉียงเหนือที่อำเภอมะพร้าวมีความยาวประมาณ 7,200 เมตร
- (6) คลองบ้านหยัด ไหลลงสู่ทะเลด้านทิศตะวันออกที่คลองท่าปูนช่องแคบปากพระมีความยาวประมาณ 7,750 เมตร
- (7) คลองพม่าหลง ไหลลงสู่ทะเลด้านทิศตะวันตกที่อำเภอทุ่งหนุงอำเภอถลาง
- (8) คลองกมลา ไหลลงสู่ทะเลด้านทิศตะวันตกที่อำเภอกมลาที่มีความยาวประมาณ 3,750 เมตร
- (9) คลองโคกโตนด ไหลลงสู่ทะเลด้านทิศตะวันออกเฉียงใต้ที่อำเภอฉลอง

6.2) แหล่งน้ำผิวดินจากพื้นที่พรุ ซึ่งส่วนใหญ่จะกระจายตัวอยู่ในเขตอำเภอถลาง ได้แก่ พรุเจ๊ะสัน พรุจิก พรุแหลมหยุด พรุยาว พรุจูด พรุไม้ขาว และพรุทุ่งเตียน เป็นต้น มีพื้นที่โดยรวมประมาณ 570 ไร่ นอกจากนี้ในพื้นที่ภูเก็ตยังมีแหล่งน้ำผิวดินจากเหมืองร้าง ประกอบด้วย

1. ในเขตอำเภอเมืองภูเก็ต จำนวน 49 แห่ง คิดเป็นพื้นที่ประมาณ 667 ไร่ มีปริมาณน้ำเก็บกักประมาณ 12,022,500 ลูกบาศก์เมตร
2. ในเขตอำเภอถลาง จำนวน 30 แห่ง คิดเป็นพื้นที่ประมาณ 850 ไร่ มีปริมาณน้ำเก็บกักประมาณ 25,989,450 ลูกบาศก์เมตร
3. ในเขตอำเภอกะทู้ จำนวน 34 แห่ง คิดเป็นพื้นที่ประมาณ 635 ไร่ มีปริมาณน้ำเก็บกักประมาณ 11,181,250 ลูกบาศก์เมตร

6.3) แหล่งน้ำบาดาลของจังหวัดภูเก็ต

จากการประมวลผลข้อมูลทั้งหมดพบว่า แหล่งน้ำบาดาลที่มีศักยภาพสูงสุดในพื้นที่จังหวัดภูเก็ต คือ แหล่งน้ำบาดาลในหินตะกอนกึ่งหินแปร บริเวณตำบลเทพกระษัตรี อำเภอถลาง สามารถพัฒนาน้ำบาดาลได้ที่ระดับความลึก 20 - 40 เมตร ปริมาณน้ำอยู่ในเกณฑ์ 10 - 30 ลบ.ม./ชม. แหล่งน้ำบาดาลที่มีศักยภาพรองลงมา ได้แก่ แหล่งน้ำบาดาลในชั้นตะกอนร่วน ประกอบด้วย แหล่งน้ำบาดาลในชั้นตะกอนทรายชายหาดที่สามารถพัฒนาแหล่งน้ำได้ที่ระดับความลึก 2 - 4 เมตร ปริมาณน้ำ 5 - 10 ลบ.ม./ชม. ชั้นตะกอนน้ำพา ที่สามารถพัฒนาแหล่งน้ำได้ที่ความลึกตั้งแต่ 10 - 25 เมตร มีปริมาณน้ำระหว่าง 2 - 10 ลบ.ม./ชม. รวมทั้งตะกอนเศษหินเชิงเขาที่สามารถพัฒนาแหล่งน้ำได้ที่ความลึก 20 - 30 เมตร ปริมาณน้ำ 5 - 15 ลบ.ม./ชม. คุณภาพน้ำบาดาลส่วนใหญ่เป็นน้ำจืด คุณภาพดี แต่ปริมาณเหล็กในน้ำค่อนข้างสูง บริเวณที่ติดกับชายฝั่งทะเลด้านทิศตะวันออกและด้านทิศเหนือของจังหวัด มีสภาพเป็นป่าชายเลนพบว่า เป็นพื้นที่แหล่งน้ำบาดาลเค็มที่เกิดจากการรุกคืบของน้ำทะเล แหล่งน้ำบาดาลที่มีศักยภาพต่ำ ได้แก่ แหล่งน้ำบาดาลในหินแกรนิต ความลึกของชั้นน้ำบาดาลอยู่ในช่วง 25 - 35 เมตร ปริมาณน้ำส่วนใหญ่น้อยกว่า 2 ลบ.ม./ชม. คุณภาพน้ำบาดาลเป็นน้ำจืดคุณภาพดีแต่ปริมาณเหล็กในน้ำสูง

นอกจากนั้น ความแรงและความเร็วของคลื่นที่นำต้นไม้ ทรัพย์สินสิ่งก่อสร้าง ชัดกระแทกเข้าสู่ฝั่งได้สร้างความเสียหายแก่บ่อน้ำตื้น บ่อบาดาล ระบบประปาที่ต้องได้รับการซ่อมแซมปรับปรุง หรือก่อสร้างใหม่ ซึ่งจะส่งผลให้มีการปนเปื้อนของแบคทีเรีย น้ำมัน ส่วนบ่อน้ำที่ได้รับการเป่าล้างแล้ว หากไม่มีน้ำฝนไหลทดแทน (Recharge) จะส่งผลให้เกิดปัญหาการขาดแคลนที่มีคุณภาพเหมาะสมต่อการอุปโภค - บริโภค

แหล่งน้ำบาดาลในจังหวัดภูเก็ต

ปี	อำเภอ	อุปโภคหรือบริโภค	ธุรกิจ	เกษตรกรรม
พ.ศ. 2562	อำเภอเมืองภูเก็ต	334	724	7
	อำเภอกะทู้	147	320	1
	อำเภอถลาง	150	478	17
	รวม	631	1,522	25
พ.ศ. 2563	อำเภอเมืองภูเก็ต	409	859	10
	อำเภอกะทู้	175	386	4
	อำเภอถลาง	175	540	21
	รวม	759	1,785	35
พ.ศ. 2564	อำเภอเมืองภูเก็ต	336	837	15
	อำเภอกะทู้	125	363	5
	อำเภอถลาง	114	497	23
	รวม	605	1697	42
พ.ศ. 2565	อำเภอเมืองภูเก็ต	353	828	15
	อำเภอกะทู้	124	364	5
	อำเภอถลาง	168	499	27
	รวม	645	1691	47

ที่มา: ส่วนทรัพยากรน้ำ สำนักงานทรัพยากรธรรมชาติและสิ่งแวดล้อมจังหวัดภูเก็ต ณ 20 เมษายน 2566

7) ทรัพยากรแร่ธาตุ

จังหวัดภูเก็ตมีการทำเหมืองแร่มากกว่า 300 ปีแล้ว เคยเป็นแหล่งผลิตแร่ดีบุกที่สำคัญของประเทศและมีการผลิตแร่พลอยได้จากการผลิตแร่ดีบุก เช่น แร่อิลเมไนต์ แร่โมนาไซต์ แร่เซอร์คอน เป็นต้น ตามฐานข้อมูลของสำนักงานอุตสาหกรรมพื้นฐานและการเหมืองแร่ เขต 4 ภูเก็ต (ปี พ.ศ. 2533) พบว่าในอดีตบนพื้นที่เกาะภูเก็ตมีพื้นที่ที่เคยได้รับประทานบัตรเพื่อทำเหมืองแร่ดีบุกมาแล้วกว่า 8,400 ไร่ และพื้นที่ประทานบัตรในทะเลกว่า 70,000 ไร่ อย่างไรก็ตาม ปัจจุบันพื้นที่จังหวัดภูเก็ตได้เปลี่ยนแปลงจากพื้นที่ทำเหมืองแร่เมื่อครั้งอดีตเป็นแหล่งท่องเที่ยวระดับโลก มีการพัฒนาด้านอุตสาหกรรมท่องเที่ยวอย่างต่อเนื่องทำให้มูลค่าของที่ดินสูงขึ้นจากในอดีตมาก แม้ว่าราคาแร่ดีบุกในปัจจุบัน จะมีราคาสูงขึ้นมาก (ราคาประกาศแร่ดีบุกเมื่อ 16 มกราคม 2566 ราคา 945,570 บาท/เมตริกตัน เทียบกับราคาประกาศแร่ดีบุก เมื่อวันที่ 2 มีนาคม 2542 ราคา 195,000 บาท/เมตริกตัน) ก็ไม่มีความคุ้มค่าที่จะทำเหมือง รวมทั้งในปัจจุบันจังหวัดภูเก็ตได้มีข้อห้ามการทำเหมืองแร่ทุกประเภท ตามประกาศกระทรวงทรัพยากรธรรมชาติและสิ่งแวดล้อม เรื่อง กำหนดเขตพื้นที่และมาตรการคุ้มครองสิ่งแวดล้อมในบริเวณพื้นที่จังหวัดภูเก็ต

สำหรับทรัพยากรแร่ที่สำคัญที่ต้องใช้ในการพัฒนาสาธารณูปโภคพื้นฐานและการก่อสร้างต่าง ๆ เพื่อพัฒนาจังหวัดภูเก็ต เช่น แร่หินอุตสาหกรรมเพื่อการก่อสร้าง จะเป็นการนำเข้ามาจากจังหวัดใกล้เคียง

ได้แก่ พังงา กระบี่ สุราษฎร์ธานี และนครศรีธรรมราช ซึ่งจะมีราคาค่อนข้างสูงหากเทียบกับจังหวัดอื่น เนื่องจากต้นทุนด้านการขนส่ง

8) ทรัพยากรทางทะเลและชายฝั่งทะเล

ทรัพยากรทางทะเลและชายฝั่ง ตามมาตรา 3 แห่งพระราชบัญญัติส่งเสริมการบริหารจัดการทรัพยากรทางทะเลและชายฝั่ง พ.ศ. 2558 หมายความว่า “สิ่งที่มีอยู่หรือเกิดขึ้นตามธรรมชาติในบริเวณทะเลและชายฝั่ง รวมถึงพายุชายฝั่ง พื้นที่ชุ่มน้ำชายฝั่ง คลอง คูแพรก ทะเลสาบ และบริเวณพื้นที่ปากแม่น้ำที่มีพื้นที่ติดต่อกับทะเล หรืออิทธิพลของน้ำทะเลเข้าถึง เช่น ป่าชายเลน ป่าชายหาด หาด ที่ชายทะเล เกาะ หญ้าทะเล ปะการัง ดอนหอย ฟัน และสัตว์ทะเล หรือสิ่งที่มีมนุษย์สร้างขึ้นเพื่อประโยชน์แก่ระบบนิเวศทางทะเลและชายฝั่ง เช่น ปะการังเทียม แนวลดแรงคลื่น และการป้องกันการกัดเซาะชายฝั่ง”

8.1) ป่าชายเลนในพื้นที่จังหวัดภูเก็ต

ลักษณะดินป่าชายเลนในพื้นที่จังหวัดภูเก็ต พบว่า ดินป่าชายเลน มีความลึกประมาณ 40 เซนติเมตร ส่วนมากเป็นดินเหนียวปนทราย (Sandy Clay) ดินเหนียว (Clay) และดินทราย (Sand) คิดเป็นร้อยละ 46.67, 36.67 และ 16.66 ตามลำดับ เนื้อดินบางส่วนเป็นดินที่มีเนื้อละเอียดมาก (มีขนาดเส้นผ่านศูนย์กลางน้อยกว่า 1 มิลลิเมตร) แต่บางส่วนมีเนื้อค่อนข้างหยาบ (อนุภาคดินมีขนาดเส้นผ่านศูนย์กลาง 5 - 10 มิลลิเมตร) ส่วนมากมีกลิ่นของซากพืช ซากสัตว์ บางส่วนมีกลิ่นคล้ายกำมะถัน สีของดินพบว่าส่วนมากอยู่ในกลุ่มสีน้ำตาลแดง (5YR), เทาอมเขียว (G1), น้ำตาล (7.5YR) และน้ำตาลอมเหลือง (10YR) ที่ความลึก 5 - 40 เซนติเมตร อุณหภูมิดินอยู่ระหว่าง 25.4 - 29.5 องศาเซลเซียส (เฉลี่ย 27.3 องศาเซลเซียส) มีค่า pH อยู่ในช่วง 3.8 - 7.2 แต่ส่วนมากอยู่ในช่วงระหว่าง 6.60 - 7.90 พื้นที่หน้าตัดกว่าร้อยละ 70 พบรากไม้และจุดประในชั้นหน้าตัดดิน ระหว่างร้อยละ 2 - 20 และส่วนมากจะไม่พบหินในชั้นหน้าตัดดิน ปริมาณคาร์บอนรวม อยู่ในช่วงร้อยละ 0.22 - 4.45 ค่าเฉลี่ยเท่ากับ 1.71 กรัม C/ดินแห้ง 100 กรัม มีปริมาณไนโตรเจนรวม อยู่ในช่วงร้อยละ 0.06 - 0.25 ค่าเฉลี่ยเท่ากับ 0.13 มีค่า C:N ratio ของดิน โดยรวมเท่ากับ 13:1 และมีปริมาณฟอสฟอรัสรวมอยู่ในช่วงร้อยละ 0.006 - 0.064

ป่าชายเลนจังหวัดภูเก็ต พบว่า ขึ้นกระจายกระจายทางชายฝั่งทะเลตะวันออกของจังหวัดบริเวณอ่าวและปากแม่น้ำ ประกอบด้วยพันธุ์ไม้ป่าชายเลนชนิดต่าง ๆ ทั้งไม้ยืนต้น ไม้พุ่ม และไม้พื้นล่าง ส่วนใหญ่ได้แก่ไม้ในสกุลไม้โกงกาง, สกุลไม้ถั่ว, สกุลไม้แสม, สกุลไม้ลำพู ลำแพน, สกุลไม้ตะบูน และสกุลไม้โปรง เป็นต้น ป่าชายเลนยังเป็นแหล่งอาศัยและแหล่งอาหารของสัตว์นานาชนิดทั้งสัตว์ที่ไม่มีกระดูกสันหลัง และสัตว์มีกระดูกสันหลัง วงจรชีวิตของสัตว์เหล่านี้สัมพันธ์กับป่าชายเลน

8.2) หญ้าทะเลในพื้นที่จังหวัดภูเก็ต

ระบบนิเวศหญ้าทะเล ประกอบด้วยกลุ่มของพืชดอกที่เจริญเติบโตอยู่ในทะเล และสามารถเจริญเติบโตได้ดีในบริเวณน้ำตื้นที่มีแสงแดดส่องถึง มีความสำคัญในด้านเป็นแหล่งที่อยู่อาศัย แหล่งอนุบาลตัวอ่อนสัตว์น้ำ และแหล่งหากินของสัตว์ทะเลนานาชนิด โดยเฉพาะปลาทะเล กุ้งทะเล และปูม้า ไม่เพียงเฉพาะกลุ่มสัตว์น้ำทะเลขนาดเล็กที่กล่าวถึง แต่ยังมีสัตว์น้ำขนาดใหญ่ เช่น เต่าทะเล และพะยูน รวมถึงสัตว์น้ำเศรษฐกิจ อันได้แก่ ปลา กุ้ง ปู และหอยหลายชนิด และยังมีส่วนช่วยในการกรองและปรับปรุงคุณภาพ

น้ำด้วย เพราะหญ้าทะเลมีระบบรากที่คอยยึดจับ เพื่อป้องกันการพังทลายของหน้าดินได้เป็นอย่างดี นอกจากนั้น สามารถพบสัตว์ทะเลหายากและใกล้สูญพันธุ์ เช่น เต่าทะเลบางชนิด และพะยูนได้ ในพื้นที่หญ้าทะเลบางแห่งสัตว์ทะเลทั้งสองชนิดนี้จะกินหญ้าทะเลเป็นอาหารโดยตรง ประชากรของเต่าทะเล และพะยูนกำลังลดลงเรื่อย ๆ ซึ่งมักจะเสียชีวิตจากการติดเครื่องมือประมงบางชนิด เช่น อวนทับตลิ่ง อวนรุน อวนลอย และโป๊ะน้ำตื้น ของชาวประมงโดยบังเอิญ ในขณะที่เดียวกันแหล่งหญ้าทะเลเป็นระบบนิเวศแรกที่ได้รับผลกระทบจากการเปลี่ยนแปลงต่าง ๆ บนแผ่นดินทั้งที่เกิดจากมนุษย์และเกิดตามธรรมชาติ ชุมชนส่วนใหญ่จะตั้งบ้านเรือนอยู่ใกล้ชายฝั่งทะเล การพัฒนาด้านเกษตรกรรมต่าง ๆ ทั้งเพาะปลูก และเพาะเลี้ยงสัตว์น้ำ เช่น กุ้งทะเล ล้วนมีผลกระทบต่อพื้นที่หญ้าทะเลทั้งสิ้น ชนิดพันธุ์หญ้าทะเลน่านน้ำไทย โดยเฉพาะตามชายฝั่ง รวมถึงเกาะต่าง ๆ พบหญ้าทะเล 13 ชนิด ซึ่งแบ่งได้ง่ายๆ ตามลักษณะของใบเป็น 2 กลุ่ม คือ กลุ่มที่มีใบแบนยาว หรือใบกลมยาว และกลุ่มที่มีใบแบนสั้น

จังหวัดภูเก็ตมีพื้นที่ที่มีศักยภาพเป็นแหล่งหญ้าทะเล ประมาณ 4,882.6 ไร่ (ตามหนังสือแผนที่หญ้าทะเลปี ๒๕๖๓) พบหญ้าทะเล 12 ชนิด ได้แก่ หญ้าคาทะเล หญ้าชะเงาเต่า หญ้าต้นหอมทะเล หญ้าเงาแคะ หญ้าเงาใส หญ้าเงาใบเล็ก หญ้าเงาใบใหญ่ หญ้าเงาอำพัน หญ้ากุยช่ายเข็ม หญ้ากุยช่ายทะเล หญ้าชะเงาใบพันเลื้อย และหญ้าชะเงาใบมน แหล่งหญ้าทะเลมีความสมบูรณ์เล็กน้อยตามธรรมชาติถึงสมบูรณ์ดี หญ้าทะเลชนิดที่พบโดยส่วนใหญ่ เช่น หญ้าคาทะเล หญ้าเงาอำพัน และหญ้าชะเงาใบพันเลื้อย พื้นที่แหล่งหญ้าทะเลพบในจังหวัดภูเก็ต ได้แก่ ช่องแคบปากพระ แหลมทราย-บางดุก หาดในยาง เกาะนาคาใหญ่ อ่าวป่าคลอก เกาะมะพร้าว เกาะรังใหญ่ อ่าวน้ำบ่อ (ชื่อเดิม รวมอยู่ในพื้นที่อ่าวภูเก็ต) เกาะตะเกาใหญ่ อ่าวมะขาม อ่าวตั่งเข็ม อ่าวฉลอง โดยอ่าวป่าคลอก (ตั้งแต่ปากคลองบางโรง ลงมาถึงแหลมยามู) มีพื้นที่แหล่งหญ้าทะเลที่ใหญ่ที่สุด 1,472 ไร่ สถานภาพแหล่งหญ้าทะเล ปี ๒๕๖๕ รายละเอียดตามพื้นที่ต่าง ๆ ดังนี้

ตารางพื้นที่หญ้าทะเลและสภาพความสมบูรณ์ในพื้นที่จังหวัดภูเก็ต

ข้อมูลสถานภาพแหล่งหญ้าทะเลจังหวัดภูเก็ต ปี 2565				
แหล่งที่พบ	พื้นที่ (ตร.กม.)	พื้นที่ (ไร่)	สภาพความอุดมสมบูรณ์	หมายเหตุ
ช่องแคบปากพระ	0.24	152	สมบูรณ์เล็กน้อย	เสื่อมโทรมเพราะถูกรบกวนจากการสัญจรทางเรือและสิ่งก่อสร้างบริเวณชายฝั่ง
แหลมทราย – บางดุก	0.00	0	ไม่พบ	เสื่อมโทรมเพราะถูกรบกวนจากการสัญจรทางเรือและสิ่งก่อสร้างบริเวณชายฝั่ง
หาดในยาง	0.06	36	สมบูรณ์ดี	การเปลี่ยนแปลงตามฤดูกาล
เกาะนาคาใหญ่	0.01	5	สมบูรณ์เล็กน้อย	เสื่อมโทรมเพราะถูกรบกวนจากการสัญจรทางเรือ
อ่าวป่าคลอก	2.32	1,472	สมบูรณ์เล็กน้อย	การเปลี่ยนแปลงตามฤดูกาล
เกาะมะพร้าว – เกาะรังใหญ่	0.04	23.6	สมบูรณ์เล็กน้อย	การเปลี่ยนแปลงตามฤดูกาล
อ่าวน้ำบ่อ (ชื่อเดิมรวมอยู่ในพื้นที่อ่าวภูเก็ต)	0.45	282.4	สมบูรณ์เล็กน้อย	พื้นที่บริเวณสะพานหินถูกเปลี่ยนสภาพไปจนหญ้าทะเลไม่สามารถเจริญเติบโตได้

ข้อมูลสถานภาพแหล่งห้วยทะเลจังหวัดภูเก็ต ปี 2565				
แหล่งที่พบ	พื้นที่ (ตร.กม.)	พื้นที่ (ไร่)	สภาพความอุดมสมบูรณ์	หมายเหตุ
เกาะตะเกาใหญ่	0.06	40.6	สมบูรณ์เล็กน้อย	เสื่อมโทรมเพราะถูกรบกวนจากการสัญจรทางเรือ
อ่าวมะขาม	0.02	14.73	สมบูรณ์ดี	สมบูรณ์ขึ้น
อ่าวตังเค็ม	0.15	97	สมบูรณ์ปานกลาง	การเปลี่ยนแปลงตามฤดูกาล
อ่าวฉลอง	0.20	126	สมบูรณ์เล็กน้อย	ห้วยทะเลหายไปมากเนื่องจากสภาพพื้นที่กลายเป็นท่าเทียบเรือและจุดจอดเรือจำนวนมาก
เกาะโหลน-อ่าวยนต์	0.47	292	สมบูรณ์เล็กน้อย	อาจเกิดจากความเปลี่ยนแปลงของร่องน้ำบริเวณเกาะโหลน
รวมพื้นที่แหล่งห้วยทะเล	4.07	2,542.3	สมบูรณ์เล็กน้อยตามธรรมชาติถึงสมบูรณ์ดี	

ที่มา : ศูนย์วิจัยทรัพยากรทางทะเลและชายฝั่งทะเลอันดามันตอนบน 20 เมษายน 2566

8.3) แนวปะการังในพื้นที่จังหวัดภูเก็ต

ประเทศไทยมีพื้นที่แนวปะการังทั้งสิ้นประมาณ 149,182 ไร่ (เดิม 149,025 ไร่ พื้นที่แนวปะการังที่เพิ่มขึ้นเนื่องจากการสำรวจเพิ่มเติมในบางพื้นที่ทางฝั่งทะเลอันดามันและมีการปรับพื้นที่ให้ถูกต้องยิ่งขึ้น) อยู่ในพื้นที่ 17 จังหวัด แบ่งเป็น แนวปะการังฝั่งทะเลอันดามัน มีพื้นที่แนวปะการังทั้งหมด 73,756 ไร่ และฝั่งอ่าวไทย มีพื้นที่แนวปะการังทั้งหมด 75,426 ไร่ ฝั่งทะเลอันดามัน ได้แก่ จังหวัดระนอง พังงา ภูเก็ต กระบี่ ตรัง สตูล และฝั่งอ่าวไทย ซึ่งแบ่งเป็นอ่าวไทยฝั่งตะวันออก ได้แก่ จังหวัดชลบุรี ระยอง จันทบุรี ตราด อ่าวไทยตอนกลาง ได้แก่ จังหวัดประจวบคีรีขันธ์ ชุมพร สุราษฎร์ธานี อ่าวไทยตอนล่าง ได้แก่ จังหวัดนครศรีธรรมราช สงขลา ปัตตานี และนราธิวาส

จังหวัดภูเก็ตมีพื้นที่แนวปะการังประมาณ 13,757 ไร่ (22 ตร.กม.) กระจายตัวตามแนวชายฝั่งและเกาะต่าง ๆ พื้นที่แนวปะการังที่สำคัญ ๆ ด้านฝั่งตะวันตกของภูเก็ต ได้แก่ หาดไม้ขาว หาดในยาง เกาะแหว หาดบางเทา หาดกมลา อ่าวป่าตอง อ่าวกะตะ เกาะแก้ว เกาะบอน หาดราไวย์ ด้านฝั่งตะวันออก ได้แก่ เกาะโหลน เกาะเฮ เกาะไม้ท่อน เกาะราชาใหญ่-น้อย แหลมพันวา อ่าวตังเค็ม เกาะตะเกา เกาะสิเหร่ เกาะรัง เกาะนาคา บ้านแหลมขาด เกาะลวะใหญ่ มีทั้งที่อยู่ในเขตน้ำตื้นชายฝั่ง ความลึกไม่เกิน 10 เมตร น้ำทะเลมีสภาพค่อนข้างขุ่นพื้นที่ทะเลจึงมักเป็นทรายละเอียดปนโคลน ยกเว้นบางพื้นที่ที่อยู่ไกลชายฝั่ง เช่น เกาะราชาใหญ่-น้อย เกาะแหว เกาะไม้ท่อน น้ำทะเลจะใสขึ้นตามลำดับ ปะการังจึงก่อตัวเป็นแนวอย่างชัดเจน แนวปะการังอยู่ในบริเวณที่มีสิ่งแวดล้อมต่างกัน บริเวณที่มีสภาพแวดล้อมตามธรรมชาติที่มีน้ำใส ได้แก่ บริเวณชายฝั่งตะวันตกและเกาะห่างฝั่ง ส่วนบริเวณที่ได้รับอิทธิพลของตะกอนชายฝั่งค่อนข้างมาก ได้แก่ บริเวณชายฝั่งและเกาะต่าง ๆ ทางชายฝั่งตะวันออก ซึ่งได้รับอิทธิพลของอ่าวพังงา แนวปะการังหลายพื้นที่เป็นแหล่งท่องเที่ยวทางทะเลที่สำคัญจึงควรมีการควบคุมการใช้ประโยชน์ เช่น การควบคุมกิจกรรมที่เหยียบย่ำปะการังเพื่อจับสัตว์น้ำ การทำประมง การปล่อยน้ำเสียจากโรงแรมและชุมชน การพัดพาตะกอนจากแผ่นดินในช่วงฤดูฝน นอกจากนี้ยังมีกิจกรรมการท่องเที่ยวที่หนาแน่นและมีกิจกรรมหลายประเภทที่เสี่ยงก่อให้เกิดความเสียหาย

ต่อแนวปะการัง เช่น กิจกรรม Try dive การดำน้ำแบบ Snorkeling การดำแบบ SCUBA รวมทั้งการท่องเที่ยวในแนวปะการัง เช่น เกษะราชาใหญ่ และเกษะเฮ เป็นต้น

ปะการังที่พบโดยทั่วไปมีรูปร่างแบบก้อน เคลือบ กิ่งก้าน และแผ่น เช่น ปะการังโขด (*Porites lutea*) ปะการังช่องเหลี่ยม (*Favites* spp.) ปะการังดาวเล็ก (*Cyphastrea* spp.) ปะการังวงแหวน (*Favia* spp.) ปะการังกาเล็กซี่ (*Galoxea fascicularis*) ปะการังดอกกะหล่ำ (*Pocillopora domicornis*) ปะการังดอกไม้ทะเล (*Goniopora* spp.) ปะการังรังผึ้ง (*Goniastrea* spp.) ปะการังดอกเห็ด (*Fungia* spp.) ปะการังเขากวาง (*Acropora* spp.) ปะการังลายดอกไม้ (*Pavona* spp.) ปะการังดาวช่องเหลี่ยม (*Leptastrea* spp.) ปะการังช่องเหลี่ยม (*Favites* spp.) ปะการังวงแหวน (*Dipsatrea* spp.) ปะการังสมองร่องใหญ่ (*Lobophyllia* spp.) ปะการังสีน้ำเงิน (*Helipora coerulea*) ปะการังดาวใหญ่ (*Diploastrea heliopora*) และปะการังร่องยาว (*Platygyra* spp.)

ข้อมูลในปี พ.ศ. 2565 เมื่อพิจารณาตามขนาดพื้นที่แนวปะการัง พบว่าโดยส่วนใหญ่ มีสถานภาพสมบูรณ์ดี ส่วนแนวปะการังที่เสียหายมักอยู่ใกล้ชายฝั่งทั้งสองด้านของจังหวัดภูเก็ต และเป็นแนวปะการังน้ำตื้น (Reef Flat) เช่น อ่าวบางเทา อ่าวป่าตองด้านล่าง อ่าวราไวย์ เกษะแหวด้านตะวันออก เกษะเฮ ด้านเหนือ เป็นต้น ซึ่งมีลักษณะน้ำทะเลขุ่น มีความลึกไม่มากนัก น้ำลงต่ำสุดแล้วบางพื้นที่โพล่พื้นน้ำหรืออยู่ใกล้บริเวณที่มีกิจกรรมของมนุษย์ทั้งทางตรงและทางอ้อม แต่เมื่อพิจารณาตามการครอบคลุมพื้นที่ปะการังมีชีวิตจากการติดตามข้อมูลสถานภาพในระยะยาว พบว่าเกือบทุกสถานศึกษาที่มีแนวโน้มการฟื้นตัวไปในทางที่ดีขึ้น การครอบคลุมของปะการังมีชีวิตเพิ่มขึ้นอย่างต่อเนื่องจนเห็นได้ชัด เช่น เกษะนาคาใหญ่ อ่าวราไวย์ อ่าวกะตะ อ่าวกมลา เขาไสครู เกษะตะเกาใหญ่ อ่าวตั้งเข็มแนวตื้น เกษะเฮด้านใต้ เกษะแหว ด้านตะวันออก เกษะไม้ท่อน เกษะราชาน้อย เกษะราชาใหญ่ เกษะบอน อ่าวป่าตอง อ่าวกมลา อ่าวบางเทา และหาดในยาง เป็นต้น นับตั้งแต่ประเทศไทยได้รับผลกระทบอย่างมากจากการระบาดของไวรัส Covid-2019 ในปี 2563 โดยเฉพาะธุรกิจด้านการท่องเที่ยวที่ได้รับผลกระทบโดยตรง ไม่มีนักท่องเที่ยวทั้งในประเทศและต่างประเทศ แต่จากการสำรวจสถานภาพแนวปะการัง พบว่าในช่วงปี 2563 - 2564 แนวปะการังมีการฟื้นตัวอย่างเห็นได้ชัด เนื่องจากกิจกรรมต่าง ๆ ที่เกี่ยวข้องกับการใช้ประโยชน์ในแนวปะการังมีการลดลงอย่างเห็นได้ชัด และในการสำรวจในปี 2565 พบว่าแนวปะการังที่เป็นแหล่งท่องเที่ยวที่สำคัญของจังหวัดภูเก็ต เช่น เกษะราชาใหญ่ เกษะราชาน้อย เกษะเฮ อ่าวป่าตอง เกษะแหว อ่าวกะตะ อ่าวบางเทา อ่าวกมลา เกษะนาคาใหญ่ เริ่มมีนักท่องเที่ยวมาใช้ประโยชน์มากขึ้น แต่ก็ยังอยู่ในปริมาณที่ไม่มากนัก ซึ่งอาจจะเป็นปัจจัยที่ทำให้แนวปะการังในหลายพื้นที่ยังมีการฟื้นตัวเองตามธรรมชาติ รวมทั้งการบริหารจัดการควบคุมการใช้ประโยชน์ในแนวปะการังอย่างจริงจัง มีการควบคุมบังคับใช้กฎหมายอย่างเคร่งครัด ตลอดจนส่งเสริมให้ความรู้สร้างจิตสำนึกในการอนุรักษ์แนวปะการังอย่างต่อเนื่อง เช่น การผูกทุ่นเพื่อลดการท่องเที่ยวในแนวปะการัง การเก็บขยะในแนวปะการัง รวมทั้งการกำหนดเขตการใช้ประโยชน์จากแนวปะการังให้ชัดเจน ก็จะช่วยทำให้แนวปะการังมีการฟื้นตัวอย่างต่อเนื่อง จนเห็นการเปลี่ยนแปลงสถานภาพไปในทางที่ดีขึ้นได้ในอนาคต สถานภาพแนวปะการังตามพื้นที่ต่าง ๆ ในจังหวัดภูเก็ต สามารถยกพื้นที่แนวปะการังเป็น 2 กลุ่มใหญ่ ๆ ได้แก่ กลุ่มน้ำตื้นบริเวณชายฝั่ง ส่วนอีกกลุ่มได้แก่ตามเกาะต่าง ๆ ซึ่งจากการสำรวจโดยวิธี manta-tow technique

และวิธี Line Intercept Transect (English et al, 1997) ในช่วงระยะเวลา 10 ปีย้อนหลัง พบว่า แนวปะการังมีแนวโน้มที่สมบูรณ์ดีขึ้น และสภาพแนวปะการังรายพื้นที่ต่าง ๆ ข้อมูลล่าสุดถึงปี 2565 รายละเอียดดังนี้

ตารางพื้นที่แนวปะการังและสภาพความสมบูรณ์ในพื้นที่จังหวัดภูเก็ต

ข้อมูลสภาพแนวปะการังจังหวัดภูเก็ต ปี 2565			
แหล่งที่พบ	พื้นที่ (ตร.กม.)	พื้นที่ (ไร่)	สภาพความอุดมสมบูรณ์
เกาะแก้วน้อย	0.04	27	เสียหาย
เกาะแก้วใหญ่	0.09	54	สมบูรณ์ดีมาก
เกาะง่า	0.21	131	เสียหายมาก
เกาะตะเกายน้อย	0.13	82	สมบูรณ์ปานกลาง
เกาะตะเกายใหญ่	0.42	260	สมบูรณ์ดี
เกาะทะนาน	0.01	7	เสียหาย
เกาะทะนาน (ด้านเหนือเกาะโหลน)	0.04	28	เสียหายมาก
เกาะนาคาน้อย	0.45	279	เสียหาย
เกาะนาคาใหญ่ด้านตะวันตก	0.64	402	สมบูรณ์ดีมาก
เกาะนาคาใหญ่ด้านตะวันออก	0.20	123	เสียหายมาก
เกาะนาคาใหญ่ด้านเหนือ	0.38	238	เสียหาย
เกาะบอนด้านตะวันตก	0.16	100	เสียหายมาก
เกาะบอนด้านตะวันออก	0.12	76	สมบูรณ์ปานกลาง
เกาะปายู	0.11	68	เสียหายมาก
เกาะผี	0.002	1	เสียหายมาก
เกาะมะพร้าว	0.35	220	เสียหายมาก
เกาะมัน	0.04	25	สมบูรณ์ปานกลาง
เกาะมาลี	0.03	17	เสียหายมาก
เกาะไม้ท่อนด้านตะวันตก	0.17	103	สมบูรณ์ดีมาก
เกาะไม้ท่อนด้านตะวันออก	0.36	225	สมบูรณ์ดีมาก
เกาะรังน้อย	0.10	64	เสียหายมาก
เกาะรังใหญ่	0.53	329	สมบูรณ์ดีมาก
เกาะราชาน้อยด้านตะวันตก	0.11	69	สมบูรณ์ดีมาก
เกาะราชาน้อยด้านตะวันออก	0.24	148	สมบูรณ์ดี
เกาะราชาน้อยด้านใต้	0.15	91	สมบูรณ์ปานกลาง
เกาะราชาใหญ่ด้านตะวันตก	0.07	45	สมบูรณ์ดีมาก
เกาะราชาใหญ่ด้านตะวันออก	0.16	102	สมบูรณ์ดีมาก
เกาะราชาใหญ่ด้านเหนือ	0.19	121	สมบูรณ์ปานกลาง

ข้อมูลสถานภาพแนวปะการังจังหวัดภูเก็ต ปี 2565			
แหล่งที่พบ	พื้นที่ (ตร.กม.)	พื้นที่ (ไร่)	สภาพความอุดมสมบูรณ์
เกาะแรด	0.42	262	เสียหายมาก
เกาะลวะน้อย	0.02	10	เสียหายมาก
เกาะแวว	0.02	13	เสียหาย
เกาะสิเหร่	0.46	287	สมบูรณ์ปานกลาง
เกาะโหลนด้านตะวันตก	0.61	381	เสียหายมาก
เกาะโหลนด้านตะวันออก	0.61	379	สมบูรณ์ปานกลาง
เกาะโหลนด้านใต้	0.40	252	สมบูรณ์ดี
เกาะแอมด้านตะวันตก	0.06	40	เสียหายมาก
เกาะแอมด้านตะวันออก	0.07	42	สมบูรณ์ปานกลาง
เกาะเฮ (อ่าวกุ่ม)	0.10	62	เสียหายมาก
เกาะเฮด้านตะวันตก	0.07	45	เสียหาย
เกาะเฮด้านใต้	0.20	126	สมบูรณ์ดีมาก
เกาะเฮด้านเหนือ	0.17	104	สมบูรณ์ปานกลาง
ชายฝั่งอ่าวกุ่ม	0.10	64	สมบูรณ์ปานกลาง
บ้านเขาขาด	0.48	302	สมบูรณ์ดีมาก
บ้านแหลมขาด	1.20	750	สมบูรณ์ปานกลาง
หาดไม้ขาว	1.01	633	สมบูรณ์ปานกลาง
แหลมแขก	0.03	19	เสียหาย
แหลมท้ายเกาะ	0.04	22	เสียหาย
อ่าวกะทะใหญ่	0.15	93	สมบูรณ์ดีมาก
แหลมพรหมเทพ ถึง ราไวย์	0.11	67	เสียหายมาก
แหลมพันวาด้านตะวันตก	0.32	203	สมบูรณ์ปานกลาง
แหลมพันวาด้านตะวันออก	0.06	35	เสียหายมาก
แหลมยามู	0.79	491	เสียหายมาก
แหลมสน ถึง เกาะกะทะ	0.32	202	เสียหายมาก
อ่าวกมลา	0.48	302	สมบูรณ์ดี
อ่าวกะทะน้อย	0.14	87	สมบูรณ์ปานกลาง
อ่าวฉลอง	2.48	1,547	เสียหายมาก
อ่าวตั่งเข็มด้านใต้	0.10	63	เสียหาย
อ่าวตั่งเข็มด้านเหนือ	0.07	41	สมบูรณ์ปานกลาง
อ่าวไทรตรัง	0.08	49	เสียหาย

ข้อมูลสถานภาพแนวปะการังจังหวัดภูเก็ต ปี 2565			
แหล่งที่พบ	พื้นที่ (ตร.กม.)	พื้นที่ (ไร่)	สภาพความอุดมสมบูรณ์
อ่าวในยาง	1.28	799	สมบูรณ์ดี
อ่าวบางเทา	0.42	260	สมบูรณ์ปานกลาง
อ่าวปอ ถึง แหลมไทร	1.09	679	สมบูรณ์ปานกลาง
อ่าวป่าตองด้านใต้	0.63	395	เสียหาย
อ่าวป่าตองด้านเหนือ	0.38	239	สมบูรณ์ดี
อ่าวมุนอก	0.05	32	สมบูรณ์ปานกลาง
อ่าวมูมใน	0.03	19	สมบูรณ์ปานกลาง
อ่าวยาน้อย	0.05	30	เสียหาย
อ่าวกระรนน้อย	0.08	47	เสียหายมาก
อ่าวราไวย์	0.97	603	สมบูรณ์ปานกลาง
อ่าวหมาน ถึง อ่าวมะขาม	0.34	212	เสียหายมาก
รวมพื้นที่แนวปะการังจังหวัดภูเก็ต	22.01	13,757	-

ที่มา : ศูนย์วิจัยทรัพยากรทางทะเลและชายฝั่งทะเลอันดามันตอนบน 20 เมษายน 2566

9) ขยะมูลฝอย

จังหวัดภูเก็ตมีพื้นที่ 570.034 ตารางกิโลเมตร มีประชากรประมาณ 418,785 คน บ้าน 277,112 หลัง (ข้อมูล กรมการปกครอง ณ วันที่ 31 ธันวาคม 2564) นักท่องเที่ยว ระหว่างปี 2560 - 2562 มากกว่า 14 ล้านคนต่อปีมีปริมาณขยะเฉลี่ย มากกว่า 960 ตันต่อวัน แต่ในช่วงสถานการณ์การแพร่ระบาดของโรคติดเชื้อไวรัสโคโรนา 2019 ทำให้มีจำนวนนักท่องเที่ยวลดลง ปี 2563 จำนวน 4 ล้านคนต่อปี และปี 2564 จำนวน 1 ล้านคนต่อปี ทำให้ปริมาณขยะมูลฝอยในช่วงสถานการณ์การแพร่ระบาดของโรคติดเชื้อไวรัสโคโรนา 2019 ลดลงเหลือ เฉลี่ยประมาณ 600 ตันต่อปี

องค์กรปกครองส่วนท้องถิ่น (อปท.) และหน่วยงานเอกชนอื่น ๆ นำขยะมูลฝอยมากำจัด 21 แห่งโดยเป็น อปท. ที่ร่วมลงนามใช้บริการศูนย์กำจัดขยะมูลฝอยทั้ง 19 แห่ง และหน่วยงานเอกชนอื่นๆ ซึ่งไม่ได้ร่วมลงนามฯ ได้นำขยะมูลฝอยมาส่งกำจัด และอีกส่วนหนึ่งเป็นขยะสาธารณะรายละเอียดดังตาราง

ตารางแสดงปริมาณขยะมูลฝอยที่เกิดขึ้นแยกตามเขตการปกครองระหว่างปีงบประมาณ พ.ศ. 2561- 2565

ที่	หน่วยงาน	ปริมาณขยะส่งกำจัด (ตัน/ปีงบประมาณ)					ขยะเฉลี่ย (ตัน/วัน)		% อัตราเพิ่ม/ลด ปี 64/65
		2561	2562	2563	2564	2565	ปี 64	ปี 65	
หน่วยงานที่ร่วมลงนามและนำขยะมาทิ้ง									
1	ทน.ภูเก็ต	51,236.8	51,238.5	45,535.9	39,265.2	39,119.11	107.6	107.2	0.4
2	ทม.ป่าตอง	57,758.7	60,693.4	37,481.8	15,795.5	26,951.31	43.3	73.8	70.6
3	ทม.กะทู้	19,081.5	19,017.8	16,912.6	13,117.0	13,815.42	35.9	37.9	5.3
4	ทต.กะรน	20,297.1	20,707.9	14,538.2	4,795.2	7,282.88	13.1	20.0	51.9
5	ทต.เชิงทะเล	3,716.2	3,944.0	3,391.6	2,434.5	3,149.52	6.7	8.6	29.4
6	ทต.เทพกระษัตรี	3,285.6	3,455.9	3,512.9	3,255.5	3,316.79	8.9	9.1	1.9
7	ทต.วิชิต	29,211.9	30,209.6	8,536.5	24,087.2	24,114.10	66.0	66.1	0.1
8	ทต.รัษฎา	26,201.3	26,038.4	28,708.5	24,113.0	23,917.49	66.1	65.5	0.8
9	ทต.ราไวย์	16,672.6	16,572.6	14,346.9	10,615.4	12,674.76	29.1	34.7	19.4
10	ทต.ฉลอง	17,433.9	17,585.5	16,364.9	12,464.0	12,960.62	34.1	35.5	4.0
11	ทต.ศรีสุนทร	16,209.2	17,698.9	7,036.7	16,353.1	16,636.28	44.8	45.6	1.7
12	ทต.ป่าคลอก	5,066.1	5,591.8	5,207.8	4,699.3	4,786.48	12.9	13.1	1.9
13	อบจ.ภูเก็ต	1,396.9	1,212.7	832.4	593.5	622.88	1.6	1.7	5.0
14	อบต.กมลา	4,680.3	5,462.1	5,248.7	3,512.8	4,194.14	9.6	11.5	19.4
15	อบต.เกาะแก้ว	5,225.8	5,425.5	5,470.8	4,318.9	4,613.93	11.8	12.6	6.8
16	อบต.เชิงทะเล	6,035.0	5,667.3	6,614.1	3,497.9	3,162.81	9.6	8.7	9.6
17	อบต.เทพกระษัตรี	5,157.2	5,484.9	5,437.9	5,073.5	5,189.89	13.9	14.2	2.3
18	อบต.ไม้ขาว	4,054.9	4,020.0	5,192.1	3,356.7	3,444.95	9.2	9.4	2.6
19	อบต.สาคร	3,426.8	1,784.7	2,968.3	1,226.0	3,662.50	3.4	10.0	198.7
หน่วยงานที่ไม่ร่วมลงนามแต่นำขยะมาทิ้ง									
20	เอกชน	39,737.8	48,172.3	39,720.5	27,368.2	28,855.21	75.0	79.1	5.4
21	ขยะสาธารณะ	1,750.5	1,406.2	1,783.5	1,472.1	1,257.33	4.0	3.4	14.6
รวม		337,635.9	351,390.0	304,843.3	221,414.3	243,728.40	607	668	10.1
เฉลี่ย ต้น / วัน		925	963	833	607	643			

ที่มา : ศูนย์กำจัดขยะมูลฝอยจังหวัดภูเก็ต เทศบาลนครภูเก็ตข้อมูล ณ เดือนเมษายน 2566

อปท.	ปริมาณ ขยะ ที่นำไปทิ้ง (ตัน/วัน)	ระยะทางส่งไป ถึงสถานที่ กำจัด (กิโลเมตร)	พาหนะที่ใช้ในการเก็บขนขยะมูลฝอย(คัน)							บุคลากรเก็บ ขนขยะ (คน)	หมายเหตุ
			ปิดข้าง เทท้าย	อัดท้าย	คอน เทน เนอร์	บรรทุก เทท้าย	ปิค อัพ	อื่นๆ	รวม		
8. อบต.เกาะแก้ว	13	5	-	-	-	-	-	-	-	-	จ้างเอกชนดำเนินการ
9. เอกชน	79	-	-	-	-	-	-	-	60	-	ตรวจสอบที่มาของขยะได้ไม่ ชัดเจน ไม่สามารถระบุ ระยะทางได้
10. ขยะสาธารณะ	3	2	-	-	-	4	-	-	4	4	กิ่งไม้จากสวนสาธารณะ
เขตอำเภอกะทู้											
1. ทม.กะทู้	38	15	3	4	1	-	-	-	10	40	
2. ทม.ป่าตอง	74	15	-	-	-	-	-	-	-	-	จ้างเอกชนดำเนินการ
3. อบต.กมลา	11	33	-	2	-	2	-	-	4	22	
เขตอำเภอถลาง											
1. ทต.เชิงทะเล	9	9	1	3	-	-	1	-	5	8	
2. ทต.เทพกระษัตรี	9	8	-	2	-	-	-	-	2	9	
3. ทต.ศรีสุนทร	46	32	-	5	-	-	-	-	-	27	
4. ทต.ป่าคลอก	13	11	-	-	-	-	-	-	-	-	จ้างเอกชนดำเนินการ
5. อบต.เชิงทะเล	9	16	-	-	-	-	-	-	-	-	จ้างเอกชนดำเนินการ
6.อบต.เทพกระษัตรี	14	12	-	3	-	-	1	-	4	12	
7. อบต.ไม้ขาว	9	10	4	-	-	-	-	-	4	16	
8. อบต.สาคร	10	4	-	-	-	-	-	-	-	-	จ้างเอกชนดำเนินการ

ระบบกำจัดขยะมูลฝอย

การบริหารจัดการขยะมูลฝอยจังหวัดภูเก็ต เป็นแบบรวมกลุ่ม Cluster มีองค์กรปกครองส่วนท้องถิ่น ในจังหวัดภูเก็ต จำนวน 19 แห่ง ประกอบด้วย องค์การบริหารส่วนจังหวัด จำนวน 1 แห่ง เทศบาล จำนวน 12 แห่ง องค์การบริหารส่วนตำบล 6 แห่ง และหน่วยงานเอกชนในพื้นที่จังหวัดภูเก็ต โดยมีเทศบาลนครภูเก็ต เป็นหน่วยงานรับผิดชอบบริหารจัดการศูนย์กำจัดขยะมูลฝอยรวมจังหวัดภูเก็ต ซึ่งเป็นไปตามหลักเกณฑ์ การแบ่งกลุ่ม พื้นที่เพื่อรองรับการจัดตั้งศูนย์จัดการขยะมูลฝอยของจังหวัด ได้แก่ ปริมาณขยะมูลฝอย ขอบเขตการให้บริการ ระยะทางขนส่ง เทคโนโลยีการกำจัดขยะมูลฝอย สถานที่กำจัดขยะมูลฝอยโดยเทศบาลนครภูเก็ต รับผิดชอบโดยเทศบาลคีรีราษฎร์ค่าธรรมเนียมบริการกำจัดขยะมูลฝอยในอัตราตันละ 520 บาท ตั้งแต่วันที่ 1 ตุลาคม 2552 เป็นต้นมา

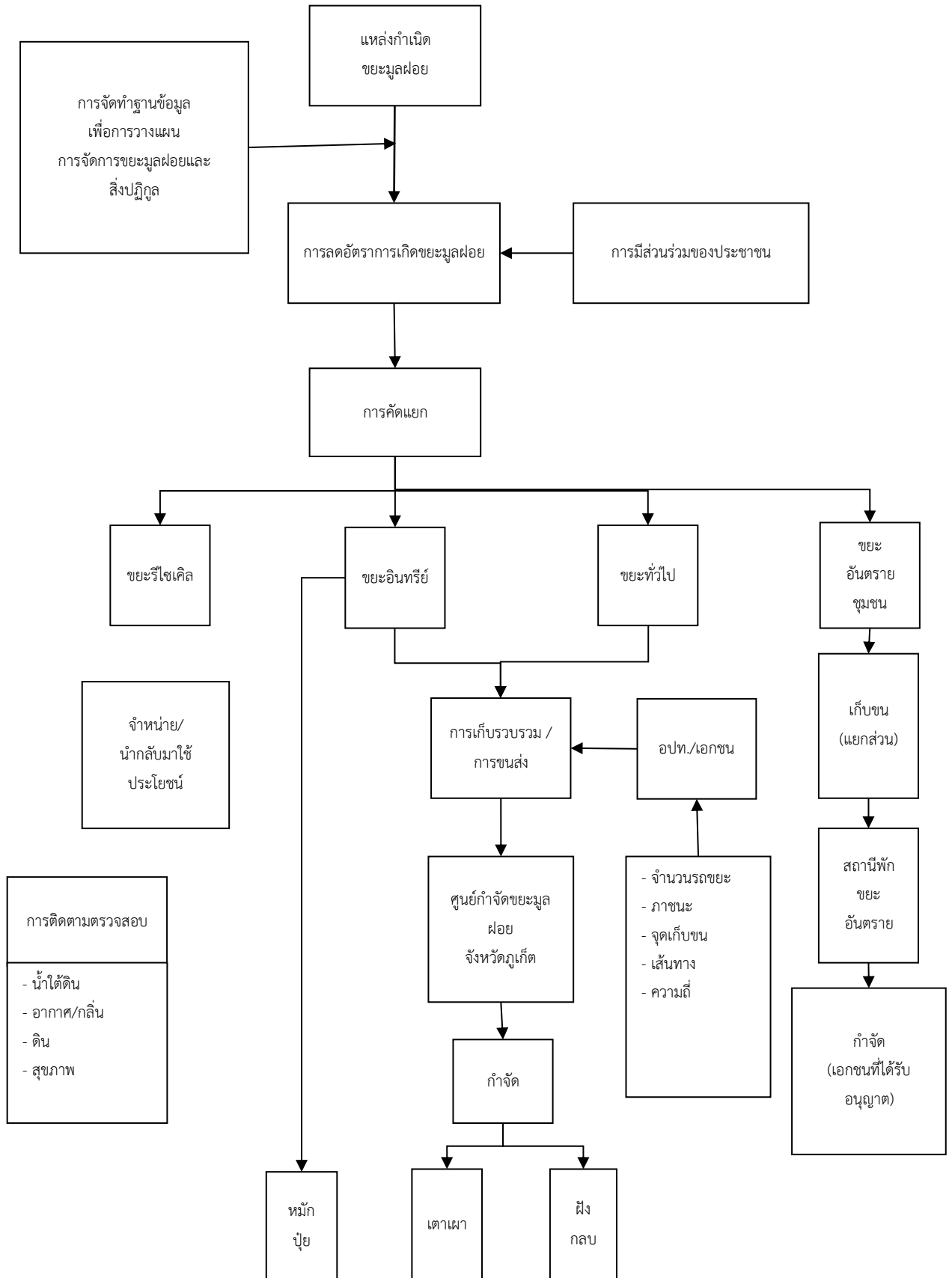

ศูนย์กำจัดขยะมูลฝอยรวมจังหวัดภูเก็ต ตั้งอยู่ที่ ถนนรัตนโกสินทร์ 200 ปี หมู่ที่ 1 ตำบลวิชิต อำเภอเมืองภูเก็ต จังหวัดภูเก็ต ได้รับอนุญาตตามประกาศกรมป่าไม้ เรื่อง กำหนดบริเวณพื้นที่ให้ส่วนราชการหรือองค์การของรัฐเข้าใช้ประโยชน์ภายในเขตป่าสงวนแห่งชาติ ฉบับที่ 284/2536 ลงวันที่ 30 กรกฎาคม 2536 ให้ใช้ที่ดินป่าสงวนแห่งชาติป่าเลนคลองเกาะผี บริเวณที่เป็นป่าชายเลนเสื่อมโทรม เนื้อที่รวม 291-2-70 ไร่ มีอาณาเขตและการใช้ประโยชน์ที่ดินโดยรอบประกอบด้วย อาคารสำนักงานกลุ่มงานสิ่งแวดล้อม เทศบาลนครภูเก็ต พื้นที่กำจัดขยะระบบเตาเผา (46 ไร่) อาคารคัดแยกมูลฝอย (8 ไร่) พื้นที่กำจัดขยะแบบฝังกลบ (134 ไร่) พื้นที่บำบัดน้ำเสีย (33 ไร่) พื้นที่ส่วนที่เหลือเป็นพื้นที่ฉนวน (76 ไร่) ตั้งเป็นศูนย์กำจัดขยะมูลฝอยเมื่อปี พ.ศ.2536 สถานที่กำจัดขยะมูลฝอยแห่งนี้อยู่ห่างสำนักงานเทศบาลนครภูเก็ต ประมาณ 3 กิโลเมตร วิธีการกำจัดขยะมูลฝอยที่ใช้อยู่ในปัจจุบันเป็นแบบผสมผสานระหว่างวิธีฝังกลบอย่างถูกหลักสุขาภิบาล (Sanitary Landfill) และเตาเผาขยะ (stoker type) โดยบริษัทพีเจที เทคโนโลยี จำกัด เป็นผู้ดำเนินการกำจัดขยะมูลฝอยที่เตาเผาขยะ ส่วนการกำจัดขยะมูลฝอยด้วยวิธีฝังกลบเทศบาลนครภูเก็ตดำเนินการด้วยตนเองขยะมูลฝอยชุมชนที่เข้าสู่ศูนย์ฯ ทำการชั่งน้ำหนักและคัดแยกออกเป็น 2 ประเภท คือ ขยะที่เผาได้ และขยะที่เผาไม่ได้

ขยะที่เผาได้ จะนำไปกำจัดที่โรงเตาเผาขยะมูลฝอย ขนาด 700 ตันต่อวัน มีบ่อรับขยะซึ่งสามารถรับขยะได้ 10,000 ตัน หมักขยะไว้ในบ่อรับขยะ ประมาณ 5-7วัน ลดความชื้นในขยะเพื่อเตรียมขยะเชื้อเพลิงให้เหมาะสมสำหรับการเผาไหม้ ดังนั้น โรงเตาเผาขยะมูลฝอยสามารถรองรับปริมาณขยะสดได้สูงสุดที่ 950 ตันต่อวัน จากนั้นนำขยะหมักไปเผาที่อุณหภูมิ 800 – 1,100 องศาเซลเซียส หลังจากเผาแล้วจะเหลือเถ้าหนักประมาณ ร้อยละ 20 ของขยะที่เผาไหม้ ก๊าซร้อนที่ได้จากการเผาจะนำไปใช้ในการผลิตไอน้ำ เพื่อผลิตกระแสไฟฟ้า ก๊าซพิษที่เกิดจากการเผาจะเข้าสู่ระบบกำจัดมลพิษ มีเถ้าหนักและเถ้าเบาเกิดขึ้น ประมาณร้อยละ 20 และ ร้อยละ 2 ของขยะที่เผาไหม้ ตามลำดับสำหรับเถ้าหนักจะนำเข้าสู่กระบวนการคัดแยก ปัจจุบันสามารถนำเถ้าหนักกลับมาใช้ประโยชน์ได้ทั้งหมด

ขยะที่เผาไม่ได้ จะใช้ระบบกำจัดแบบฝังกลบตามหลักสุขาภิบาล (Sanitary Landfill) ซึ่งปัจจุบันใช้พื้นที่ฝังกลบเต็มแล้วทุกบ่อ รวมทั้งใช้กำจัดเถ้าหนักที่เกิดจากการเผา

สำหรับเถ้าลอยที่เกิดขึ้นจากการเผามูลฝอยจะถูกนำไปกำจัดในบ่อ Secure Landfill ซึ่งมีอยู่จำนวน 1 บ่อ และปัจจุบันมีปริมาณเถ้าเบาเต็มบ่อแล้ว ทางเทศบาลฯ โดยบริษัท พีเจทีฯ จะทำการก่อสร้างบ่อ Secure Landfill เพิ่มอีก 1 บ่อ ในปีพ.ศ. 2565

Process Flow Chart

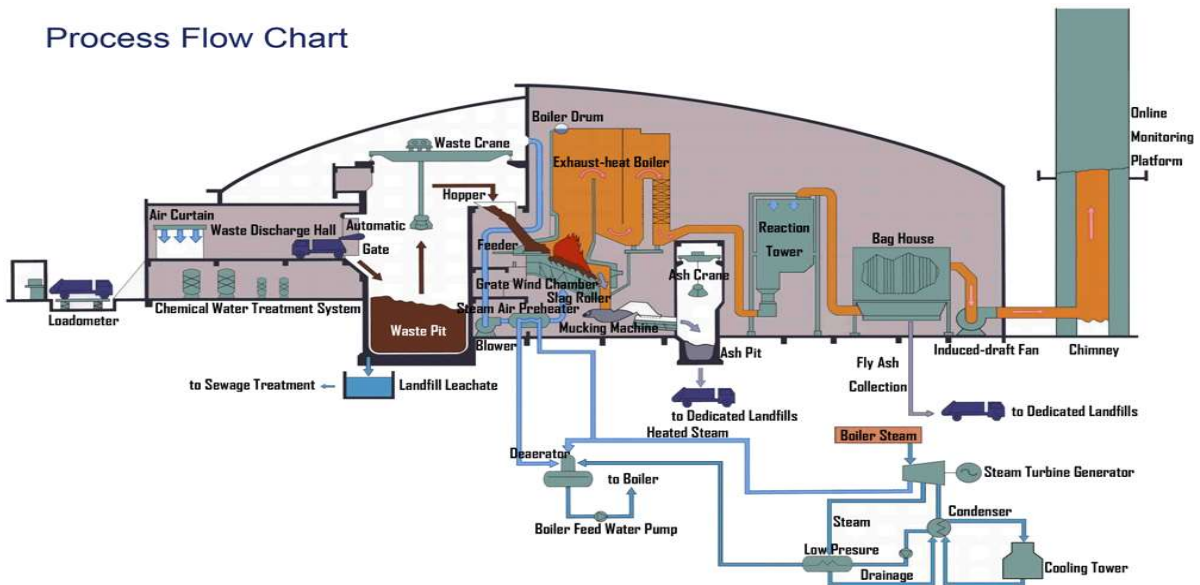

รูปแสดงกระบวนการทำงานของโรงเตาเผาขยะมูลฝอย ขนาด 700 ตันต่อวัน

ระบบกำจัดขยะของเทศบาลนครภูเก็ต มีระบบต่าง ๆ ดังนี้

1. ระบบเตาเผาขยะมูลฝอย ปัจจุบันมีจำนวน 2 ชุด ประกอบด้วย

1.1 เตาเผาชุดที่ 1 (stoker type) ขนาด 250 ตัน/วัน สร้างด้วยงบประมาณของแผ่นดิน ซึ่งกรมโยธาธิการออกแบบและก่อสร้าง แล้วมอบให้เทศบาลนครภูเก็ตรับผิดชอบการเดินระบบ เริ่มดำเนินการเผาขยะมาตั้งแต่ปี 2552 เป็นเตาเผาแบบตะกรับ ขนาด 250ตัน/วัน เป็นอาคารเตาเผาขยะสูง 6 ชั้น ภายในประกอบด้วย เตาเผา 1ชุด สามารถเผามูลฝอยได้ 250ตัน/วัน ต่อเนื่องตลอด 24 ชั่วโมง เนื่องจากเตาเผา ได้ถูกใช้งานอย่างหนักมานาน มากกว่า 14 ปี ปัจจุบันเทศบาลนครภูเก็ต ได้เสนอโครงการให้เอกชน ร่วมดำเนินการกำจัดขยะมูลฝอยของเทศบาลนครภูเก็ต จังหวัดภูเก็ต ผ่านคณะกรรมการจัดการสิ่งปฏิกูลและ มูลฝอยจังหวัดภูเก็ต รายงานต่อกรมส่งเสริมการปกครองท้องถิ่น กระทรวงมหาดไทย ซึ่งโครงการดังกล่าวได้รับความเห็นชอบจากรัฐมนตรีว่าการกระทรวงมหาดไทยแล้ว อยู่ระหว่างการคัดเลือกเอกชนร่วมดำเนินการ ซึ่งพื้นที่ ดำเนินโครงการดังกล่าว อยู่บริเวณโรงเตาเผาขยะมูลฝอย (เดิม) ขนาด 250 ตัน

1.2 เตาเผาชุดที่ 2 (stoker type) ขนาด 700 ตัน/วัน (จำนวน 2 หัวเผา) เทศบาลนครภูเก็ต ได้ให้เอกชน คือ บริษัท พีเจที เทคโนโลยี จำกัด มาลงทุนก่อสร้างและบริหารจัดการโรงเตาเผาขยะมูลฝอย ชุมชน เพื่อผลิตกระแสไฟฟ้า โครงการได้ดำเนินการก่อสร้างแล้วเสร็จ เมื่อเดือนพฤษภาคม 2555 เป็นเตาเผา แบบตะกรับ (stoker incinerator) ลูกสูบ 3 ชั้น มีใบมีดตรงกลางจำนวน 2 เตา กำลังการเผา 350 ตัน/วัน/เตา ความสามารถรองรับปริมาณขยะมูลฝอยที่เกิดขึ้นของจังหวัดภูเก็ตได้ประมาณ 700 ตัน/วัน ต่อเนื่องตลอด 24 ชั่วโมง อุณหภูมิในห้องเผาไหม้ระหว่าง 800-900 องศาเซลเซียส มีระบบควบคุมมลพิษทางอากาศที่บำบัดก๊าซจากการเผา แบบแห้ง พร้อมเครื่องดักฝุ่นแบบถุงกรอง และระบบบำบัดน้ำเสียระบบควบคุมกลิ่น/เสียงระบบกำจัดเถ้าและ

ระบบผลิตกระแสไฟฟ้ากังหันน้ำแบบแรงดันย้อนกลับ สามารถผลิตกระแสไฟฟ้าสูงสุดได้ประมาณ 14 เมกะวัตต์ และไฟฟ้าส่วนเกินจะขายให้กับการไฟฟ้าส่วนภูมิภาค ปัจจุบันเป็นระบบหลักที่ใช้ในการกำจัดขยะมูลฝอยชุมชน

2. ระบบบ่อดึงกลบขยะ มีจำนวน 5 บ่อ ใช้พื้นที่รวม 120 ไร่ ซึ่งบ่อดึงกลบใช้มาตั้งแต่ปี 2535 มีปริมาณขยะสะสมมากกว่า 1 ล้านตัน ปัจจุบันดึงกลบเต็มทุกบ่อโดยปัจจุบันเทศบาลนครภูเก็ตมีการศึกษาแนวทางการนำขยะในพื้นที่ดึงกลบมาใช้ผลิตเป็นพลังงานสะอาด โดยการดึงกลบด้วยกระบวนการชีวภาพ-กล (Biological Mechanical Treatment : BMT) เป็นการผสมผสานระหว่างวิธีย่อยสลายทางชีวภาพและวิธีการคัดแยกทางกล โดยทำให้ขยะอินทรีย์ที่ย่อยสลายได้ง่ายถูกย่อยสลายกลายเป็นก๊าซชีวภาพ และขยะส่วนที่เหลือจะนำมาผ่านการคัดแยกทางกลเพื่อผลิตเป็นขยะเชื้อเพลิง ซึ่งจะต้องบูรณาการรูปแบบการจัดการขยะให้มีการจัดการที่ดี และมีเทคโนโลยีที่ดีเพื่อรองรับขยะจังหวัดภูเก็ตในระยะยาวมีรายละเอียดดังนี้ บ่อดึงกลบที่ 2 และ 3 มอบหมายเอกชนที่ดำเนินการเตาเผาชุดที่ 2 รื้อบ่อเพื่อนำขยะมูลฝอยเก่าในบ่อไปใช้เป็นเชื้อเพลิงในเตาเผา ส่วนบ่อดึงกลบที่ 4 และ 5 เทศบาลนครภูเก็ตเป็นผู้ดำเนินการรื้อบ่อเพื่อนำขยะมาปรับปรุงคุณภาพแล้วใช้เป็นเชื้อเพลิงเสริมในระบบเตาเผา และปรับปรุงบ่อดึงกลบบ่อที่ 2 3 4 และ 5 ให้เป็นแบบ Bioreactor Landfill เพื่อนำก๊าซชีวภาพที่ได้มาใช้เป็นเชื้อเพลิงผลิตกระแสไฟฟ้า โดยจะไม่ดำเนินการรื้อขยะในบ่อดึงกลบที่ 1 ที่ปิดบ่อไปแล้ว เนื่องจากเป็นบ่อที่ตั้งอยู่ใกล้ชุมชนมากที่สุด การรื้อบ่ออาจส่งผลกระทบต่อชุมชนข้างเคียงได้หากดำเนินการแล้วเสร็จ บ่อดึงกลบเต็มจะสามารถรองรับปริมาณขยะมูลฝอยได้ 300 ตันต่อวัน

3. การจัดการของเสียอันตรายแบบศูนย์รวม ศูนย์กำจัดขยะมูลฝอยรวมจังหวัดภูเก็ต ได้ดำเนินการปรับปรุงอาคารเก็บกักของเสียอันตราย (โดยงบพัฒนาจังหวัด) เพื่อเก็บรวบรวมของเสียอันตรายทั้งจังหวัดภูเก็ต ซึ่งได้ทำพิธีเปิดอาคารเมื่อวันที่ 25 สิงหาคม 2558 โดยมีการรวบรวมของเสียอันตรายและขนส่งมาจากแหล่งกำเนิดทุกแห่งในจังหวัดภูเก็ต ทุกวันที่ 20-25 ของทุกเดือน เพื่อขนส่งของเสียอันตรายไปกำจัดโดยผู้รับบริการกำจัดของเสียอันตรายที่ได้รับอนุญาตจากกรมโรงงานอุตสาหกรรม และมีประกาศจังหวัดภูเก็ต ฉบับลงวันที่ 3 เมษายน 2557 เรื่อง กำหนดประเภท ราคา และหลักเกณฑ์การนำส่งขยะอันตราย ณ ศูนย์กำจัดขยะมูลฝอยจังหวัดภูเก็ต เพื่อจัดการของเสียอันตรายประเภทถ่านไฟฉาย แบตเตอรี่ โทรศัพท์ หลอดไฟ กระจกสเปร์ย จากสถานประกอบการ และองค์กรปกครองส่วนท้องถิ่น โดยเรียกเก็บค่าธรรมเนียมจัดการของเสียอันตรายในอัตราเหมาภิโกลกรัมละ 22 บาท ทุกประเภท

4. การจัดการมูลฝอยติดเชื้อแบบศูนย์รวมเทศบาลนครภูเก็ต ในช่วงการแพร่ระบาดของโรคติดเชื้อไวรัสโคโรนา 2019 มีปริมาณขยะติดเชื้อจากสถานพยาบาล สถานที่กักตัวภาครัฐและเอกชน จำนวนมาก ทำให้โรงเตาเผาขยะติดเชื้อของเทศบาลนครภูเก็ต ต่อมาจังหวัดภูเก็ต ได้รับแจ้งจากกรมส่งเสริมการปกครองท้องถิ่น ว่า กรมอนามัย ร่วมกับ กรมโรงงานอุตสาหกรรม กรมส่งเสริมการปกครองท้องถิ่น สำนักงานคณะกรรมการกำกับกิจการพลังงาน และหน่วยงานที่เกี่ยวข้องบูรณาการความร่วมมือในการแก้ไขปัญหาการจัดการมูลฝอยติดเชื้อในสถานการณ์แพร่ระบาดของโรค COVID-19 โดยได้ออก กฎ ระเบียบ ข้อบังคับ รวมถึงจัดทำแนวทางการดำเนินการและเตรียมการเพิ่มศักยภาพระบบการกำจัดมูลฝอยติดเชื้อชั่วคราวในระยะเร่งด่วน เพื่อให้โรงงานกำจัดของเสียเฉพาะที่กำจัดโดยกระบวนการเผา โรงงานที่ประกอบกิจการผลิตไฟฟ้าจากขยะชุมชน และโรงงานประกอบกิจการผลิตปูนซีเมนต์ สามารถรับมูลฝอยติดเชื้อมาเป็นเชื้อเพลิงในเตาเผา

ของโรงงานได้เป็นการชั่วคราว เพื่อเป็นการแก้ไขปัญหาในระยะเร่งด่วน รวมทั้งได้ประสานกับสถานประกอบการกิจการโรงงานเป้าหมายเตรียมการรองรับการดำเนินงานดังกล่าวในระยะเร่งด่วนแล้ว

กรมโรงงานอุตสาหกรรม ได้ความเห็นชอบสถานประกอบการ โรงงานประเภทประกอบกิจการผลิตไฟฟ้าจากขยะชุมชนที่สามารถรับมูลฝอยติดเชื่อมาเป็นเชื้อเพลิงในเตาเผาของโรงงานได้เป็นการชั่วคราว ภายใต้สถานการณ์แพร่ระบาดของโรค COVID-19 ในเขตจังหวัดภูเก็ต คือ โรงเตาเผาขยะมูลฝอยชุมชน โดย บริษัท พีเจที เทคโนโลยี จำกัด ปริมาณมูลฝอยติดเชื่อที่สามารถรองรับ 100 ตัน/วัน

ปัจจุบัน เทศบาลนครภูเก็ต ได้ดำเนินการกำจัดมูลฝอยติดเชื่อจากสถานพยาบาลในเขตจังหวัดภูเก็ต จำนวนเฉลี่ย 2,000 กิโลกรัมต่อวัน

แนวโน้มการเพิ่มขึ้นของขยะมูลฝอยจังหวัดภูเก็ต

สถิติขยะจังหวัดภูเก็ตปี 2554 - 2570 มีอัตราเพิ่มเฉลี่ยร้อยละ 7 ต่อปี คาดว่าในปี 2570 จะมีปริมาณขยะประมาณ 1,449 ตันต่อวัน ปัจจัยการเพิ่มขยะของจังหวัดภูเก็ต เกิดการพัฒนาการท่องเที่ยว และการอพยพของประชากรที่มาประกอบอาชีพเพิ่มขึ้น โดยแนวโน้มของปริมาณขยะมูลฝอยที่เพิ่มขึ้นของจังหวัดภูเก็ต มาจากการฟื้นตัวด้านการท่องเที่ยว และอสังหาริมทรัพย์ การลงทุนของรัฐและเอกชนและจำนวนนักท่องเที่ยวที่มีแนวโน้มเพิ่มขึ้นจะยังคงมีผลต่อเนื่องกับการเปลี่ยนแปลงของปริมาณขยะมูลฝอยต่อไป มีแนวโน้มเพิ่มมากขึ้นเรื่อยๆ อย่างต่อเนื่อง โดยปริมาณขยะมูลฝอยได้เข้าสู่ระดับ 800 ตัน/วันในช่วงปี 2560 และคาดว่าปริมาณขยะมูลฝอยจะสูงระดับ 1,449 ตัน/วัน ในปี 2570ซึ่งเกินกว่าความสามารถในการรองรับขยะในปัจจุบันของศูนย์กำจัดขยะมูลฝอยจังหวัดภูเก็ต เนื่องจากสถานการณ์การแพร่ระบาดของโรคติดเชื้อไวรัสโคโรนา 2019 จากนโยบายการ Lockdown ทำให้นักท่องเที่ยวที่เข้าสู่จังหวัดภูเก็ตมีปริมาณลดน้อยลง ส่งผลให้ปริมาณขยะที่เกิดขึ้นลดลง มากกว่า ร้อยละ 37 อย่างไรก็ตามเมื่อจังหวัดภูเก็ต ได้มีนโยบาย Phuket Sandbox เพื่อกระตุ้นเศรษฐกิจ ด้านการท่องเที่ยวของจังหวัดภูเก็ต ทำให้การท่องเที่ยวของจังหวัดภูเก็ตเกิดการขยายตัว ปริมาณขยะที่เข้าสู่ศูนย์กำจัดขยะมูลฝอยมีปริมาณเพิ่มมากขึ้นอย่างต่อเนื่อง

การคาดการณ์ปริมาณขยะมูลฝอย

จากผลการศึกษาการคาดการณ์ปริมาณขยะมูลฝอยขององค์การส่วนปกครองท้องถิ่นของจังหวัดภูเก็ตของหน่วยงานต่างๆ ได้แก่ กรมควบคุมมลพิษ มูลนิธิเพื่อการพัฒนาสิ่งแวดล้อม (DEE) และจังหวัดภูเก็ตพบว่าในระยะเวลา 10 ปีข้างหน้าจังหวัดภูเก็ตจะมีปริมาณขยะมูลฝอยประมาณ 900-1,000 ตัน/วัน หากไม่มีการดำเนินการลดปริมาณขยะมูลฝอย ณ แหล่งกำเนิด โดยมีอัตราการเพิ่มขึ้นของขยะมูลฝอยประมาณ ร้อยละ 7

กราฟแสดงการคาดการณ์ปริมาณขยะมูลฝอยภายใน 10 ปีข้างหน้า

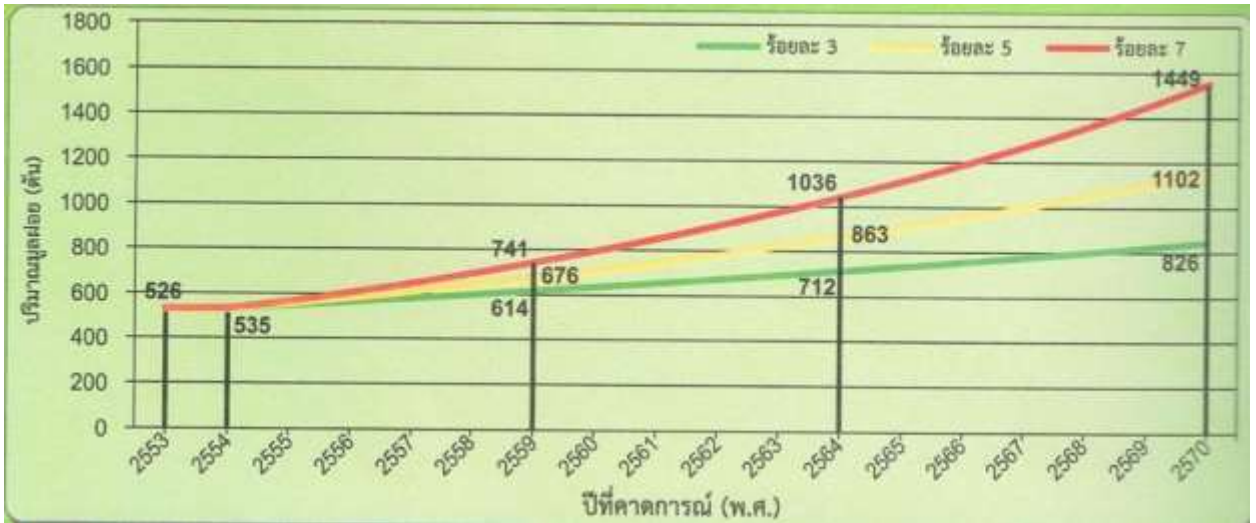

หมายเหตุ อัตราการเพิ่มปริมาณขยะมูลฝอยเฉลี่ยร้อยละ 7 ต่อปี

ปริมาณขยะมูลฝอยที่เข้าสู่ศูนย์กำจัดขยะมูลฝอย จังหวัดภูเก็ต
ตั้งแต่ปีงบประมาณ พ.ศ. 2541-2565



อัตราการเพิ่มของปริมาณขยะ จังหวัดภูเก็ต

- ปีงบประมาณ พ.ศ. 2541-2562 (ก่อนการระบาดโรค COVID-19) เฉลี่ย ร้อยละ 7.0 ต่อปี
- ปีงบประมาณ พ.ศ. 2563-2564 (หลังการระบาดโรค COVID-19) ลดลง ร้อยละ 37.0

ปริมาณขยะมูลฝอยจังหวัดภูเก็ต ที่เข้าสู่ศูนย์กำจัดขยะมูลฝอย
ระหว่างปีงบประมาณ มกราคม 2562 – กุมภาพันธ์ 2566

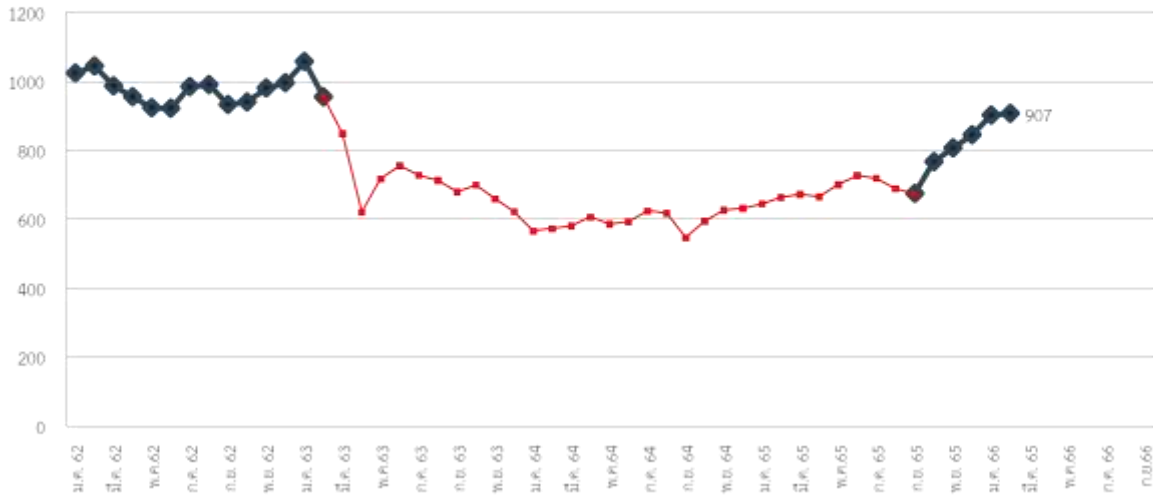

10) คุณภาพอากาศ

สำหรับคุณภาพทางอากาศของจังหวัดภูเก็ตอยู่ในเกณฑ์มาตรฐาน ทั้งนี้จากที่เคยมีการตรวจวัดคุณภาพอากาศในปี 2564 ของสถานีตรวจวัดคุณภาพอากาศ บริเวณศูนย์บริการสาธารณสุขอำเภอเมือง จังหวัดภูเก็ต ดำเนินการตรวจวัดสารมลพิษในบรรยากาศ ได้แก่ ก๊าซซัลเฟอร์ไดออกไซด์ ก๊าซไนโตรเจนไดออกไซด์ ก๊าซคาร์บอนมอนอกไซด์ ก๊าซโอโซน ฝุ่นละอองขนาดเล็กกว่า 10 ไมครอน และฝุ่นละอองขนาดเล็กกว่า 2.5 ไมครอนอย่างต่อเนื่องโดยมีการรายงานข้อมูลคุณภาพอากาศเป็นรายเดือน ซึ่งพบว่าคุณภาพอากาศในจังหวัดภูเก็ตจัดอยู่ในเกณฑ์มาตรฐานหากเปรียบเทียบกับเกณฑ์มาตรฐานคุณภาพอากาศในบรรยากาศทั่วไป (ประกาศคณะกรรมการสิ่งแวดล้อมแห่งชาติ ฉบับที่ 24 พ.ศ.2547) โดยมีรายละเอียดคุณภาพอากาศ ดังนี้

- (1) ก๊าซซัลเฟอร์ไดออกไซด์ (SO₂) ค่าเฉลี่ย 1 ชั่วโมง ตรวจวัดได้อยู่ในช่วง 0-10 ส่วนในพันล้านส่วน (ppb) ไม่มีค่าเกินมาตรฐานโดยพบค่าสูงสุด 10 ส่วนในพันล้านส่วน (ppb) ในเดือนพฤศจิกายน 2564
- (2) ก๊าซไนโตรเจนไดออกไซด์ (NO₂) ค่าเฉลี่ย 1 ชั่วโมง ตรวจวัดได้อยู่ในช่วง 0-39 ส่วนในพันล้านส่วน (ppb) ไม่มีค่าเกินมาตรฐาน โดยพบค่าสูงสุด 39 ส่วนในพันล้านส่วน (ppb) ในเดือนเมษายน 2564
- (3) ก๊าซคาร์บอนมอนอกไซด์ (CO) ค่าเฉลี่ย 1 ชั่วโมง ตรวจวัดได้อยู่ในช่วง 0-1.2 ส่วนในล้านส่วน (ppm) ไม่มีค่าเกินมาตรฐาน โดยพบค่าสูงสุด 1.2 ส่วนในล้านส่วน (ppm) ในเดือนมีนาคม 2564
- (4) ก๊าซโอโซน (O₃) ค่าเฉลี่ย 1 ชั่วโมง ตรวจวัดได้อยู่ในช่วง 0-78 ส่วนในล้านส่วน (ppm) ไม่มีค่าเกินมาตรฐาน โดยพบค่าสูงสุด 78 ส่วนในล้านส่วน (ppm) ในเดือนเมษายน 2564
- (5) ฝุ่นละอองเล็กกว่า 10 ไมครอน (PM₁₀) ค่าเฉลี่ย 24 ชั่วโมงตรวจวัดได้อยู่ในช่วง 18-92 ไมโครกรัมต่อลูกบาศก์เมตร (ug/m³) มีค่าเกินมาตรฐานโดยพบค่าสูงสุด 92 ไมโครกรัมต่อลูกบาศก์เมตร (ug/m³) ในเดือนกุมภาพันธ์ 2564

(6) ฝุ่นละอองขนาดเล็กไม่เกิน 2.5 ไมครอน ($PM_{2.5}$) ค่าเฉลี่ย 24 ชั่วโมงตรวจวัดได้อยู่ในช่วง 6-61 ไมโครกรัมต่อลูกบาศก์เมตร (ug/m^3) มีค่าเกินมาตรฐานโดยพบค่าสูงสุด 61 ไมโครกรัมต่อลูกบาศก์เมตร (ug/m^3) ในเดือนกุมภาพันธ์ 2564

คุณภาพอากาศในพื้นที่บริเวณ ต.ตลาดใหญ่ อ.เมือง ภูเก็ต ปี 2562

เดือน	ก๊าซซัลเฟอร์ไดออกไซด์ (SO ₂)			ก๊าซไนโตรเจนไดออกไซด์ (NO ₂)			ก๊าซคาร์บอนมอนอกไซด์ (CO)			ก๊าซโอโซน (O ₃)			ฝุ่นละอองขนาดเล็กกว่า 10 ไมครอน (PM ₁₀)			ฝุ่นละอองขนาดเล็กกว่า 2.5 ไมครอน (PM _{2.5})																	
	ค่าเฉลี่ย 1 ชั่วโมง (ppb)		ค่าเฉลี่ยรายเดือน	ค่าเฉลี่ย 1 ชั่วโมง (ppb)		ค่าเฉลี่ยรายเดือน	ค่าเฉลี่ย 1 ชั่วโมง (ppm)		ค่าเฉลี่ยรายเดือน	ค่าเฉลี่ย 8 ชั่วโมง (ppb)		วัน > std.	ค่าเฉลี่ย 24 ชั่วโมง (ug/m ³)		วัน > std.	ค่าเฉลี่ย 24 ชั่วโมง (ug/m ³)		วัน > std.															
	ค่าสูงสุด	ค่าต่ำสุด		ค่าสูงสุด	ค่าต่ำสุด		ค่าสูงสุด	ค่าต่ำสุด		ค่าสูงสุด	ค่าต่ำสุด		ค่าสูงสุด	ค่าต่ำสุด																			
มกราคม	3	0	0/714	1	N/A	N/A	1.30	0.30	0/714	0.52	56	2	50	9	0/31	29	46																
กุมภาพันธ์	9	0	0/641	0	N/A	N/A	0.90	0.30	0/641	0.49	48	5	38	11	0/28	24	41																
มีนาคม	2	0	0/514*	0	N/A	N/A	1.00	0.20	0/683	0.58	49	2	41	7	0/31	24	44																
เมษายน	3	0	0/370**	1	N/A	N/A	0.90	0.10	0/691	0.32	38	3	31	6	0/30	16	28																
พฤษภาคม	N/A	N/A	N/A	N/A	N/A	N/A	1.00	0.30	0/712	0.49	31	0	25	2	0/31	11	23																
มิถุนายน	4	0	0/417*	1	17	0	1.70	0.06	0/691	0.60	31	2	27	2	0/30	12	23	12															
กรกฎาคม	1	0	0/712	0	25	0	1.80	0.03	0/714	0.60	42	1	38	2	0/31	14	26	10															
สิงหาคม	10	0	0/708	1	25	0	1.90	0.00	0/603	0.44	35	1	27	2	0/31	13	23	8															
กันยายน	1	0	0/686	0	26	0	1.50	0.00	0/688	0.29	42	0	39	1	0/30	14	28	14															
ตุลาคม	5	0	0/710	1	31	1	1.10	0.00	0/713	0.20	48	0	36	2	0/31	15	19	8															
พฤศจิกายน	9	0	0/688	1	36	1	1.50	0.00	0/688	0.27	51	1	47	1	0/30	22	25	12															
ธันวาคม	4	0	0/708	1	39	0	1.40	0.00	0/710	0.25	70	0	68	2	0/31	32	28	14															
ค่ามาตรฐาน	300			170			30			-			100			70			-			120			-			50			-		

หมายเหตุ : เป็นข้อมูลที่มาจากการตรวจสอบในระดับเบื้องต้น

* : ข้อมูลน้อยกว่าร้อยละ 50

** : ข้อมูลร้อยละ 50 - 75

N/A : เครื่องมือขัดข้อง

คุณภาพอากาศในพื้นที่บริเวณ ต.ตลาดใหญ่ อ.เมือง ภูเก็ต ปี 2563

เดือน	ก๊าซซัลเฟอร์ไดออกไซด์ (SO ₂)			ก๊าซไนโตรเจนไดออกไซด์ (NO ₂)			ก๊าซคาร์บอนมอนอกไซด์ (CO)			ก๊าซโอโซน (O ₃)			ฝุ่นละอองขนาดเล็ก 10 ไมครอน (PM ₁₀)			ฝุ่นละอองขนาดเล็ก 2.5 ไมครอน (PM _{2.5})														
	ค่าเฉลี่ย 1 ชั่วโมง (ppb)			ค่าเฉลี่ย 1 ชั่วโมง (ppb)			ค่าเฉลี่ย 1 ชั่วโมง (ppm)			ค่าเฉลี่ย 8 ชั่วโมง (ppb)			ค่าเฉลี่ย 24 ชั่วโมง (ug/m ³)			ค่าเฉลี่ย 24 ชั่วโมง (ug/m ³)														
	ค่าสูงสุด	ค่าต่ำสุด	ครั้ง > std.	ค่าสูงสุด	ค่าต่ำสุด	ครั้ง > std.	ค่าสูงสุด	ค่าต่ำสุด	ครั้ง > std.	ค่าสูงสุด	ค่าต่ำสุด	ครั้ง > std.	ค่าสูงสุด	ค่าต่ำสุด	ครั้ง > std.	ค่าสูงสุด	ค่าต่ำสุด	ครั้ง > std.												
มกราคม	7	0	0/707	46	0	0/707	8	1.20	0.00	0/707	0.16	57	8	51	15	29	33	32	7	0/31	16									
กุมภาพันธ์	7	0	0/663	24	1	0/663	7	1.30	0.00	0/663	0.08	61	3	55	9	31	34	28	9	0/29	15									
มีนาคม	2	0	0/706	27	1	0/711	7	1.30	0.00	0/711	0.06	95	4	46	10	25	27	21	7	0/31	14									
เมษายน	9	0	0/654	13	0	0/690	3	0.90	0.00	0/690	0.01	40	4	37	10	24	18	18	4	0/30	10									
พฤษภาคม	6	0	0/710	20	0	0/710	5	2.80	0.00	0/710	0.13	34	1	31	4	18	26	23	6	0/30	11									
มิถุนายน	7	0	0/688	26	0	0/689	7	2.40	0.00	0/689	0.21	36	1	34	2	13	27	27	11	0/30	14									
กรกฎาคม	8	0	0/702	24	0	0/702	7	1.20	0.10	0/702	0.36	35	1	31	2	12	28	23	11	0/31	14									
สิงหาคม	9	0	0/714	22	0	0/713	7	1.20	0.00	0/714	0.25	33	0	27	1	12	31	23	12	0/31	16									
กันยายน	2	0	0/688	26	0	0/689	9	1.50	0.00	0/689	0.15	24	1	20	2	9	27	20	10	0/30	13									
ตุลาคม	7	0	0/706	25	0	0/712	9	1.00	0.00	0/712	0.07	55	0	23	1	10	30	20	10	0/31	14									
พฤศจิกายน	7	0	0/656	31	0	0/656	8	0.60	0.00	0/656	0.05	63	1	58	3	21	34	34	11	0/29	18									
ธันวาคม	7	0	0/706	37	0	0/703	8	1.01	0.08	0/706	0.31	65	0	60	5	30	38	35	9	0/31	20									
ค่ามาตรฐาน	300			170			-			30			100			70			-			120			-			50		

หมายเหตุ : เป็นข้อมูลที่ได้จากการตรวจวัดแบบต่อเนื่อง

* : ข้อมูลย้อนกว่าร้อยละ 50

** : ข้อมูลร้อยละ 50 - 75

N/A : เครื่องมือชำรุด

สำนักงานงานและประมวลผล
กองจัดการคุณภาพอากาศและเสียง
15 กุมภาพันธ์ 2564

คุณภาพอากาศในพื้นที่บริเวณต.ตลาดใหญ่ อ.เมือง ภูเก็ต ปี 2564

เดือน	ก๊าซซัลเฟอร์ไดออกไซด์ (SO ₂)				ไนโตรเจนไดออกไซด์ (NO ₂)				คาร์บอนมอนอกไซด์ (CO)				ก๊าซโอโซน (O ₃)				ฝุ่นละอองขนาดเล็กกว่า 10 ไมครอน (PM ₁₀)				ฝุ่นละอองขนาดเล็กกว่า 2.5 ไมครอน (PM _{2.5})							
	ค่าเฉลี่ย 1 ชม (ppb)		ค่าเฉลี่ยรายเดือน	ค่าเฉลี่ยรายเดือน > std.	ค่าเฉลี่ย 1 ชม (ppb)		ค่าเฉลี่ยรายเดือน	ค่าเฉลี่ยรายเดือน > std.	ค่าเฉลี่ย 1 ชม (ppm)	ค่าเฉลี่ยรายเดือน	ค่าเฉลี่ยรายเดือน > std.	ค่าเฉลี่ย 8 ชม (ppb)		วัน > std.	ค่าเฉลี่ยรายเดือน	ค่าเฉลี่ย 24 ชม (มก.ก./ลบ.ม.)		วัน > std.	ค่าเฉลี่ยรายเดือน	ค่าเฉลี่ย 24 ชม (มก.ก./ลบ.ม.)		วัน > std.	ค่าเฉลี่ยรายเดือน					
	ค่าสูงสุด	ค่าต่ำสุด			ค่าสูงสุด	ค่าต่ำสุด						ค่าสูงสุด	ค่าต่ำสุด			ค่าสูงสุด	ค่าต่ำสุด			ค่าสูงสุด	ค่าต่ำสุด			ค่าสูงสุด	ค่าต่ำสุด			
มกราคม	3	0	0/712	1	30	1	0/712	7	0.98	0.1	0/713	0.32	63	8	0/31	34	74	38	0/31	52	38	17	0/31	26				
กุมภาพันธ์	8	0	0/639	1	35	1	0/640	10	1	0.1	0/640	0.31	48	10	0/28	28	92	40	0/28	55	61	17	1/28	27				
มีนาคม	3	0	0/701	0	27	1	0/700	9	1.2	0	0/701	0.23	52	2	0/31	21	64	26	0/31	43	41	13	0/31	23				
เมษายน	9	0	0/689	1	39	1	0/689	8	0.81	0	0/689	0.29	35	2	0/30	16	50	21	0/30	30	29	10	0/29	17				
พฤษภาคม	9	0	0/656	1	18	1	0/700	6	1.01	0.04	0/699	0.25	28	3	0/31	16	36	22	0/31	28	20	12	0/29	15				
มิถุนายน	2	0	0/682	1	19	1	0/671	7	0.85	0	0/674	0.22	24	0	0/30	13	38	24	0/30	29	17	12	0/30	14				
กรกฎาคม	3	0	0/701	1	21	1	0/703	7	0.77	0	0/709	0.18	25	2	0/31	13	41	22	0/31	31	20	10	0/31	14				
สิงหาคม	4	0	0/388*	2	16	1	0/683	6	1.08	0	0/694	0.33	21	0	0/31	11	38	20	0/31	27	16	11	0/31	13				
กันยายน	3	0	0/276**	1	19	1	0/676	6	0.92	0	0/676	0.25	19	2	0/30	9	33	20	0/30	27	17	10	0/30	14				
ตุลาคม	8	0	0/691	1	18	0	0/704	6	0.96	0.1	0/704	0.34	36	2	0/31	13	41	21	0/31	28	22	12	0/29	15				
พฤศจิกายน	10	0	0/616	2	18	0	0/679	4	1	0.1	0/680	0.37	40	2	0/30	14	49	18	0/30	25	23	6	0/30	10				
ธันวาคม	6	0	0/707	2	23	0	0/707	3	0.9	0.08	0/707	0.34	44	7	0/31	25	58	22	0/29	36	34	7	0/31	17				
ค่าเฉลี่ยรวม	300				170				30				100				70				120				50			

หมายเหตุ : เป็นข้อมูลจากการตรวจออนไลน์ในพื้นที่

* : ข้อมูลโดย 50-75

** : ข้อมูลโดย 50

: ไม่มีข้อมูล

∴ : ไม่มีเครื่องตรวจวัด

ส่วนราชการที่รับผิดชอบ
กองจัดการคุณภาพอากาศและเสียง
3 ต.พ. 2565

6) คุณภาพเสียง

สถานการณ์คุณภาพระดับเสียงทั่วไปในสิ่งแวดล้อมที่ได้เคยมีการตรวจสอบบริเวณ ศูนย์บริการสาธารณสุขอำเภอเมือง จังหวัดภูเก็ตที่ตรวจวัดในปี 2564 พบว่า มีค่าเฉลี่ยของระดับเสียงเฉลี่ย (Leq) 24 ชั่วโมงที่ตรวจวัดภายใน 1 ปี มีค่าอยู่ในช่วง 56.9-70.7 เดซิเบลเอ (dBA) มีจำนวนวันที่เกินมาตรฐาน ค่าระดับเสียงสูงกว่า 70 เดซิเบลเอ (dBA) รวมจำนวน 2 วัน คิดเป็นร้อยละ 0.5 ของวันตรวจวัดทั้งหมด (365 วัน) ตารางผลการตรวจวัดระดับเสียงเฉลี่ย (Leq) 24 ชั่วโมง จากสถานีตรวจวัดระดับเสียงแบบถาวร ปี 2564

จุดตรวจวัด	ปี 2564		
	ระดับเสียง (เดซิเบลเอ)		จำนวนวันที่เกินมาตรฐาน/ จำนวนวันที่ตรวจวัด (ร้อยละ)
	ต่ำสุด-สูงสุด	เฉลี่ย*	
ศูนย์บริการสาธารณสุขจังหวัดภูเก็ต อำเภอเมือง จ.ภูเก็ต	56.9 – 70.7	60.2	2/365 (0.5)
ค่ามาตรฐาน		70	

ที่มา : ส่วนมลพิษทางอากาศจากยานพาหนะ สำนักจัดการคุณภาพอากาศและเสียง กรมควบคุมมลพิษ

หมายเหตุ: * หมายถึง ค่าเฉลี่ยของระดับเสียงเฉลี่ย (Leq) 24 ชั่วโมงที่ตรวจวัดภายใน 1 ปี

1.3 ประเด็นปัญหาและความต้องการเชิงพื้นที่

ในการจัดทำข้อมูลการวิเคราะห์ปัญหา ความต้องการและศักยภาพของประชาชนในพื้นที่ จังหวัดได้มีแนวทางการบูรณาการในการขับเคลื่อนนโยบายและยุทธศาสตร์ในระดับพื้นที่ (Area based) โดยมีวัตถุประสงค์เพื่อให้การขับเคลื่อนแผนชุมชน แผนพัฒนาท้องถิ่น แผนพัฒนาอำเภอ แผนพัฒนาจังหวัด โดยผ่านการมีส่วนร่วมจากทุกภาคส่วน เพื่อให้เกิดความสอดคล้องเชื่อมโยง มีเอกภาพและประสิทธิภาพ และให้แผนงาน/โครงการที่จะดำเนินการในพื้นที่จังหวัดได้มีความเชื่อมโยงกับปัญหาและความต้องการของประชาชนอย่างแท้จริง ประกอบด้วยพื้นที่ของ 3 อำเภอ ดังนี้

1.3.1 อำเภอเมืองภูเก็ต แบ่งการปกครองออกเป็น 8 ตำบล ได้แก่ ตำบลวิชิต ตำบลรัชฎา ตำบลเกาะแก้ว ตำบลฉลอง ตำบลราไวย์ ตำบลกะรน (นอกเขตเทศบาลนครภูเก็ต) ตำบลตลาดใหญ่ ตำบลตลาดเหนือ (อยู่ในเขตเทศบาลนครภูเก็ต) 44 หมู่บ้าน 26 ชุมชน มีหน่วยบริหารราชการท้องถิ่น จำนวน 7 แห่ง ได้แก่ เทศบาลตำบล 5 แห่ง คือ เทศบาลตำบลวิชิต เทศบาลตำบลรัชฎา เทศบาลตำบลฉลอง เทศบาลตำบลราไวย์ เทศบาลตำบลกะรน องค์การบริหารส่วนตำบล 1 แห่ง คือ องค์การบริหารส่วนตำบลเกาะแก้ว และเทศบาลนคร 1 แห่ง คือ เทศบาลนครภูเก็ต มีประชากรทั้งสิ้น 248,958 คน (ข้อมูล ณ วันที่ 30 พฤษภาคม 2566) เป็นศูนย์กลางของจังหวัดในทุกๆ ด้าน ทั้งด้านการเมืองการปกครอง การค้าการลงทุน มีห้างสรรพสินค้าระดับพรีเมียม ครบครัน มีพื้นที่ติดชายฝั่งทะเลทั้ง 3 ด้าน มีชายหาดที่เป็นแหล่งท่องเที่ยวที่สำคัญ เช่น หาดกะตะ หาดกะรน หาดราไวย์ อ่าวฉลอง แหลมพรหมเทพ เกาะที่เป็นแหล่งท่องเที่ยวทางทะเล มีศักยภาพด้านการศึกษา ได้กำหนดตำแหน่งการพัฒนาไว้เป็นเมืองท่องเที่ยวนานาชาติอีกทั้งเป็นพื้นที่ที่มีความหลากหลายทางวัฒนธรรม และมีความโดดเด่นอย่างมาก เช่น ย่านเมืองเก่า (Old Tower) ในสไตล์ชิโน-โปรตุกีส

ตารางประเด็นปัญหาและความต้องการเชิงพื้นที่อำเภอเมืองภูเก็ต

ประเด็นปัญหา	สาเหตุของปัญหา / ความต้องการ	แนวทางแก้ไข	กลุ่มเป้าหมาย
ตำบลฉลอง			
๑. ปัญหาการจราจร	เนื่องจากเป็นทางผ่านในการสัญจรไปมา ทำให้การจราจรติดขัด การกลับรถของคนในชุมชนลำบาก	- จัดระเบียบบนท้องถนน (การจอดรถสองข้างทาง) - ขยายถนนสายรอง	ประชาชนในพื้นที่
๒. ประชากรแฝง	ประชากรภายนอกเข้ามาอาศัยอยู่ในหมู่บ้านโดยไม่ได้รับการคัดกรองหรือควบคุม	เจ้าของพื้นที่ประกอบการที่พักอาศัยต้องทำประวัติของผู้มาพักอาศัย ต้องมีการย้ายชื่อเข้าทะเบียนบ้านที่อาศัยอยู่ในปัจจุบัน เพิ่มศักยภาพชุดรักษาความปลอดภัยภายในหมู่บ้าน	ประชาชนในพื้นที่
๓. ปัญหายาเสพติด	มีคนนอกพื้นที่เข้ามาอาศัยจำนวนมาก	ตรวจค้นจับกุมให้ความรู้เรื่องยาเสพติด สนับสนุนการเสริมสร้างสุขภาพพลานามัย	ประชาชนในพื้นที่
๔. ปัญหาน้ำอุปโภคบริโภค	- น้ำไม่พอใช้ในช่วงหน้าแล้ง - ขาดแหล่งเก็บน้ำ	- จัดทำท่อเชื่อมประปาในหมู่บ้าน - ขุดล้างบ่อบาดาล	ประชาชนในพื้นที่
๕. ปัญหาขยะจากนักท่องเที่ยว	จำนวนนักท่องเที่ยว/ประชากรแฝงที่เพิ่มขึ้น	- การจัดการขยะของนักท่องเที่ยว - บริหารจัดการขยะโดยชุมชน	ประชาชนในพื้นที่
ตำบลเกาะแก้ว			
๑. ปัญหาการจราจร	- รถใช้ความเร็วสูงในการเข้าออก โดยเฉพาะถนนสายหลัก - ป้ายชำรุด เสียหาย - จุดกลับรถ - การบุกรุกทางสาธารณะ - การฝ่าฝืนกฎจราจร	- จัดระเบียบบนท้องถนน - จัดทำโครงการถนนเลี่ยงเมือง - สะพานกลับรถ	ประชาชนในพื้นที่

ประเด็นปัญหา	สาเหตุของปัญหา / ความต้องการ	แนวทางแก้ไข	กลุ่มเป้าหมาย
๒. ปัญหาแสงสว่างไม่เพียงพอ	- ไฟฟ้าชำรุด - มีไม่เพียงพอ - ไม่มีแสงสว่าง(มืด)	- ปรับปรุงซ่อมแซมไฟฟ้าสาธารณะ - ขยายแนวเขตไฟฟ้า - ปรับปรุงภูมิทัศน์ในสวน เช่น ไฟฟ้า	ประชาชนในพื้นที่
๓. ปัญหายาเสพติด	- กลุ่มวัยรุ่นและบ้านเช่า - อาชญากรรม การลักขโมย	- ให้เจ้าหน้าที่เข้ามาตรวจ / ลาดตระเวน	ประชาชนในพื้นที่
๔. ปัญหาแรงงานต่างด้าว	- แรงงานต่างด้าวเข้ามาอยู่เพิ่มขึ้น	- ให้เจ้าหน้าที่เข้ามาตรวจ/ลาดตระเวน	ประชาชนในพื้นที่
๕. ตลาดจำหน่ายสินค้า	- ขาดพื้นที่จำหน่ายสินค้า	- จัดตลาดในการจำหน่ายสินค้า (ศูนย์จำหน่ายสินค้าชุมชน)	ประชาชนในพื้นที่
๖. การส่งเสริมอาชีพ	- ส่งเสริมอาชีพให้กลุ่มผู้สูงอายุและผู้ว่างงาน	- ให้รัฐสนับสนุนแนะนำอาชีพ	ประชาชนในพื้นที่
๗. ขาดสถานที่กลางในการประกอบกิจกรรมต่างๆ	- ไม่มีสถานที่ในการทำกิจกรรม	- สร้างอาคารเอนกประสงค์และจัดหาสิ่งอำนวยความสะดวก	ประชาชนในพื้นที่
๘. ปัญหาการบุกรุกที่สาธารณะ	- ป่าชายเลนถูกบุก ถูกทำลาย	- การปลูกป่าชายเลนและวางแนวเขต	ประชาชนในพื้นที่
๙. ปัญหาขยะ	- ขยะตกค้าง - ขยะมาจากที่อื่น	- อบต.และประชาชนในพื้นที่ร่วมมือกันจัดเก็บขยะอย่างเคร่งครัด	ประชาชนในพื้นที่
๑๐. ปัญหาน้ำอุปโภคบริโภค	- น้ำไม่พอใช้ในช่วงหน้าแล้ง - ขาดแหล่งเก็บน้ำ	- จัดทำท่อเชื่อมประปาในหมู่บ้าน - ขุดล้างบ่อบาดาล	ประชาชนในพื้นที่
๑๑. ความต้องการทำเทียบเรือ	- การสัญจรไม่สะดวก - หมู่บ้านขาดท่าเทียบเรือ (ชุมชนไทยใหม่)	- สร้างท่าเทียบเรือ	ประชาชนในพื้นที่
๑๒. สะพานเชื่อมต่อระหว่าง หมู่ที่ ๖ และหมู่ที่ ๗	- พัฒนาเป็นแหล่งท่องเที่ยว	- สร้างท่าเทียบเรือ	ประชาชนในพื้นที่

ประเด็นปัญหา	สาเหตุของปัญหา / ความต้องการ	แนวทางแก้ไข	กลุ่มเป้าหมาย
ตำบลกะรน			
๑. ปัญหาการจราจร	- จำนวนประชากรแฝง/ นักท่องเที่ยวเพิ่มมากขึ้น - อุบัติเหตุท้องถนน	- เพิ่มเส้นทางการจราจร	ประชาชนในพื้นที่
๒. ปัญหาความปลอดภัยในชีวิต และทรัพย์สิน	- ประชากรภายนอกเข้ามาอาศัยอยู่ในหมู่บ้านโดยไม่ได้รับการคัดกรองหรือควบคุม - ลัก ฆโมยในหมู่บ้าน	ติดตั้งกล้องวงจรปิดบริเวณในหมู่บ้าน/ชอย สถานที่ท่องเที่ยว เช่น บริเวณหน้าชายหาด	ประชาชนในพื้นที่
๓. ปัญหาประชากรแฝง	ประชากรภายนอกเข้ามาอาศัยอยู่ในหมู่บ้านโดยไม่ได้รับการคัดกรองหรือควบคุม	เจ้าของพื้นที่ประกอบการที่พักอาศัยต้องทำประวัติของผู้มาพักอาศัย ต้องมีการย้ายชื่อเข้าทะเบียนบ้านที่อาศัยอยู่ในปัจจุบัน	ประชาชนในพื้นที่
๔. ปัญหาการบริหารจัดการขยะ	จำนวนนักท่องเที่ยว/ ประชากรแฝงที่เพิ่มขึ้น	-การจัดการขยะของนักท่องเที่ยว - บริหารจัดการขยะโดยชุมชน	ประชาชนในพื้นที่
๕. สถานที่ประกอบอาชีพ	- ไม่มีพื้นที่สาธารณะ - จำนวนนักท่องเที่ยวที่เพิ่มขึ้น	- ภาครัฐจัดหาสถานที่	ประชาชนในพื้นที่
๖. ปัญหาขาดแคลนน้ำอุปโภคบริโภค	- ป่าไม้ถูกทำลาย - ไม่มีพื้นที่ป่าที่สมบูรณ์ ไม่มีฝายเก็บน้ำ	- ฝายเก็บน้ำ	ประชาชนในพื้นที่
๗. ปัญหายาเสพติด	- บุคคลภายนอกเข้ามาอยู่โดยไม่มีการควบคุม	เพิ่มศักยภาพชุดรักษาความปลอดภัยภายในหมู่บ้าน - เพิ่มศักยภาพให้ชุดรักษาความปลอดภัยหมู่บ้าน	ประชาชนในพื้นที่
ตำบลราไวย์			
๑. ปัญหาการจราจร	- เนื่องจากมีการขยายขยายของโรงแรมมากขึ้น ทำให้มีนักท่องเที่ยวเข้ามาเพิ่มขึ้น	- เพิ่มเส้นทางการจราจร	ประชาชนในพื้นที่

ประเด็นปัญหา	สาเหตุของปัญหา / ความต้องการ	แนวทางแก้ไข	กลุ่มเป้าหมาย
	ส่งผลให้การจราจรติดขัด - สัญญาณไฟจราจร - ไม่มีเรือสาธารณะ	- เพิ่มสัญญาณไฟจราจร - เรือขนส่งภาครัฐ	
๒.ปัญหาขาดแคลนน้ำอุปโภคบริโภค	- น้ำของจังหวัดมีน้อยและหมู่บ้านไม่มีประปาหมู่บ้าน - น้ำขุ่นเป็นตะกอน	- ทำประปาหมู่บ้าน/จุดบ่อน้ำตื้น - สร้างเครื่องกรองน้ำให้ชาวบ้านในหมู่บ้านมีน้ำดื่ม น้ำใช้ได้อย่างเพียงพอ	ประชาชนในพื้นที่
๓.ปัญหาการว่างงานของประชาชนในพื้นที่	ขาดแคลนสถานที่ทำมาหากิน	- ส่งเสริมการประกอบอาชีพแก่คนในหมู่บ้าน - จัดหาที่ทำมาหากิน เช่น ถนนคนเดิน	ประชาชนในพื้นที่
๔.ปัญหาน้ำท่วม	- ถนนไม่มีคูระบายน้ำ/มีการรुक้า ลำธารสาธารณะ การก่อสร้างคูระบายน้ำ - มีการรुक้า ลำรางสาธารณะ คูระบายน้ำ	- ทำถนนคูระบายน้ำ/ ท่อถักเข้ามาดำเนินการ โดยหลักนิติรัฐ นิติธรรม - การขุดลอกคูระบายน้ำ	ประชาชนในพื้นที่
๕.ปัญหาอาเสพติด	- มีการลักขโมยน้อย/การนำเข้ามาโดยภายนอก บุคคลต่างถิ่น - การเปิด-ปิด เกินเวลาของสถานบริการ	- ต้องให้หน่วยงานกรมการปกครองหรือ คณะกรรมการหมู่บ้านช่วยไปแก้ปัญหา - ติดตั้งกล้อง cctv - การจัดระเบียบสถานบริการ	ประชาชนในพื้นที่
๖.ปัญหาขยะ	- มีขยะลอยมาจากชายฝั่งและเรือนักท่องเที่ยว	- เข้มงวดเรือทัวร์ทุกประเภท มีโทษที่เด็ดขาด	ประชาชนในพื้นที่
ตำบลรัษฎา			
๑.ปัญหาด้านการจราจร	- เนื่องจากเป็นทางผ่านในการสัญจรไปมา - เกิดอุบัติเหตุบนท้องถนนบ่อยครั้ง	- จัดระเบียบบนท้องถนน (การจอดรถสองข้างทาง) - ขยายถนนสายหลักให้ได้มาตรฐาน	ประชาชนในพื้นที่
๒.ปัญหาการบริหารขยะ	- จำนวนประชากร จำนวนขยะที่เพิ่มมากขึ้น	- เพิ่มรอบการเก็บขยะให้มากขึ้น	ประชาชนในพื้นที่

ประเด็นปัญหา	สาเหตุของปัญหา / ความต้องการ	แนวทางแก้ไข	กลุ่มเป้าหมาย
	รถจัดเก็บขยะไม่เพียงพอ - การจัดเก็บขยะไม่เป็นเวลา - จำนวนประชากรที่เพิ่มมากขึ้น	- จัดตั้งจุดทิ้งขยะให้เป็นที่ - รณรงค์ให้ชาวบ้านมีการคัดแยกขยะ	
๓. น้ำท่วม ระบายไม่ทัน	- การอุดตันของท่อระบายน้ำ	- ขุดลอกหรือล้างท่อระบายน้ำเป็นประจำทุก ๓ เดือน	ประชาชนในพื้นที่
๔. ปัญหายาเสพติด	- คน อ่อนแอ ขาดจิตสำนึกและความตระหนัก	- การรณรงค์ประชาสัมพันธ์ สร้างเสริมความเข้าใจและปรับทัศนคติ	ประชาชนในพื้นที่
๕. โรคไข้เลือดออก	- แหล่งน้ำเสียแหล่งน้ำขัง	- ฉีดพ่นหมอกควัน	ประชาชนในพื้นที่
๖. ขาดแคลนน้ำเพื่อการอุปโภคบริโภค	- ไม่มีแหล่งน้ำสาธารณะในหมู่บ้าน - ประชากรแฝงเพิ่มมากขึ้น	- เจาะบาดาลในหมู่บ้าน - จัดหาแหล่งน้ำในหมู่บ้าน - ปรับปรุงบ่อน้ำสาธารณะ	ประชาชนในพื้นที่
๗. การบุกรุกที่สาธารณะ	- การบุกรุกที่สาธารณะของคนในหมู่บ้านและกลุ่มนายทุน	- การจัดระเบียบที่อยู่อาศัยเพื่อป้องกันการบุกรุก และการกำหนดแนวเขตที่สาธารณะที่ชัดเจน	ประชาชนในพื้นที่
๘. ปัญหาแรงงานต่างด้าว	- จำนวนประชากรแฝงเพิ่มขึ้น - จำนวนแรงงานต่างด้าวผิดกฎหมายมีจำนวนมาก	- การขึ้นทะเบียนแรงงานต่างด้าวให้ถูกต้อง - การจัดระเบียบแรงงานต่างด้าว	ประชาชนในพื้นที่
๙. ปัญหาด้านความสงบเรียบร้อยในหมู่บ้าน	- จำนวนประชากรแฝงที่เพิ่มมากขึ้น	- การจัดระเบียบสังคม	ประชาชนในพื้นที่
ตำบลวิชิต			
๑. ปัญหาขาดแคลนน้ำอุปโภคบริโภค	- ขาดแหล่งน้ำ, น้ำประปาไม่พอใช้	- ขุดบ่อบาดาล - ขยายเขตประปา	ประชาชนในพื้นที่
๒. ปัญหาการจราจร	- เนื่องจากเป็นทางผ่านในการสัญจรไปมา เกิดอุบัติเหตุบนท้องถนนบ่อยครั้ง	- จัดระเบียบบนท้องถนน (การจอดรถสองข้างทาง) - ขยายถนนสายหลักให้ได้มาตรฐาน	ประชาชนในพื้นที่

ประเด็นปัญหา	สาเหตุของปัญหา / ความต้องการ	แนวทางแก้ไข	กลุ่มเป้าหมาย
	- เสื่อไฟฟ้าแรงสูงกีดขวางการจราจร	ติดตั้งสัญญาณเตือนทางเข้า	
๓. ปัญหาแสงสว่างไม่เพียงพอ	- ไฟฟ้าชำรุด - มีไม่เพียงพอ - ไม่มีแสงสว่าง (มืด)	- ปรับปรุงซ่อมแซมไฟฟ้าสาธารณะ - ขยายแนวเขตไฟฟ้า	ประชาชนในพื้นที่
๔. ปัญหายาเสพติด	- การศึกษาไม่จบตามภาคบังคับ / การว่างงานมีสูง	- หน่วยงานรัฐติดตามการศึกษาภาคบังคับอย่างเข้มงวด - ดำรวจเข้มในการปฏิบัติการและอย่างจริงจัง - ส่งเสริมงานฝึกออาชีพ	ประชาชนในพื้นที่
๕. ปัญหาการจัดการขยะ	- จำนวนประชากร จำนวนขยะที่เพิ่มมากขึ้น รถจัดเก็บขยะไม่เพียงพอ - การจัดเก็บขยะไม่เป็นเวลา - จำนวนประชากรที่เพิ่มมากขึ้น	- เพิ่มรอบการเก็บขยะให้มากขึ้น - จัดตั้งจุดทิ้งขยะให้เป็นที่ - รมรงคให้ชาวบ้านมีการคัดแยกขยะ	ประชาชนในพื้นที่
๖. ความไม่ปลอดภัยในชีวิตทรัพย์สิน	- ประชากรแฝง - ไม่มีตู้แดง	- ประสานให้เจ้าหน้าที่ตรวจตราความสงบเรียบร้อยของหมู่บ้านเป็นประจำสม่ำเสมอ	ประชาชนในพื้นที่
๗. ถนนในพื้นที่ชำรุด ทรุดโทรม	- ถนนชำรุดตามสภาพการใช้งาน	- สำรวจและทำการปรับปรุงซ่อมแซมลาดยางถนน	ประชาชนในพื้นที่
๘. ปัญหาน้ำเสีย	- การปล่อยน้ำเสียลงสู่ลำคลอง - ไม่มีบ่อบำบัดน้ำเสีย	- จัดสร้างบ่อบำบัดน้ำเสีย	ประชาชนในพื้นที่
๙. น้ำท่วม ระบายไม่ทันในช่วงฤดูฝน	- การอุดตันของท่อระบายน้ำ	- ขุดลอกหรือล้างท่อระบายน้ำเป็นประจำทุก ๑ เดือน	ประชาชนในพื้นที่

1.3.2 อำเภอถลาง แบ่งการปกครองออกเป็น 6 ตำบล ได้แก่ ตำบลเทพกระษัตรี ตำบลศรีสุนทร ตำบลเชิงทะเล ตำบลป่าคลอก ตำบลไม้ขาวและตำบลสาคร มีจำนวน 46 หมู่บ้าน 9 ชุมชน มีประชากรทั้งสิ้น 113,392 คน (ณ วันที่ 30 เดือนเมษายน 2566) เป็นอำเภอที่มีความเป็นเอกลักษณ์ของตนเอง คือ มีประวัติความเป็นมา ทางด้านประวัติศาสตร์ มีความเป็นชุมชนที่อยู่ร่วมกันระหว่างไทยพุทธและมุสลิม มีประเพณีและวัฒนธรรมที่สืบสานกันมาช้านาน มีต้นทุนทางสังคม คือความเป็นชุมชนที่อยู่ร่วมกันอย่างพี่น้อง มีประเพณีวัฒนธรรมที่หลากหลาย มีธรรมชาติที่สวยงาม ทั้งทางบกและทางทะเล มีการประกอบอาชีพทางการเกษตร โดยเฉพาะพืชเศรษฐกิจ เช่น ยางพารา ปาล์มน้ำมัน ผลไม้ ฯลฯ โดยได้กำหนดตำแหน่งการพัฒนาไว้ คือ เมืองท่องเที่ยวนานาชาติบนฐานของการอนุรักษ์ ศิลปวัฒนธรรมและการจัดการทรัพยากรธรรมชาติและสิ่งแวดล้อมที่ยั่งยืน โดยได้วิเคราะห์ปัญหาความต้องการของประชาชนไว้ ดังนี้

ตารางสรุปประเด็นปัญหาและความต้องการเชิงพื้นที่อำเภอถลาง

ประเด็นปัญหา	สาเหตุของปัญหา / ความต้องการ	แนวทางแก้ไข	กลุ่มเป้าหมาย
ตำบลเทพกระษัตรี			
๑. ปัญหายาเสพติด	- มีประชากรแฝงเยอะ - มีแรงงานต่างด้าวเยอะ - เป็นชุมชน มีแหล่งมั่วสุ่ม	- ประสานหน่วยงานภาครัฐ - ชาวบ้านช่วยกันดูแล	ประชาชนในพื้นที่
๒. ปัญหาความไม่ปลอดภัยในชีวิตและทรัพย์สิน	- มีประชากรแฝงเยอะ - การว่างงาน ไม่มีรายได้	ประสานหน่วยงานภาครัฐ - ชาวบ้านช่วยกันดูแล	ประชาชนในพื้นที่
๓. ปัญหาน้ำเพื่อบริโภคไม่เพียงพอ	- คริวเรือนเพิ่มขึ้น ทำให้ระบบประปาผลิตน้ำไม่ทัน ท่อส่งน้ำมีขนาดเล็ก	- ขยายท่อส่งน้ำให้มีขนาดใหญ่ขึ้น - รณรงค์ช่วยกันประหยัดน้ำ - ทำความสะอาดท่อส่งน้ำให้บ่อยขึ้น	ประชาชนในพื้นที่
๔. ปัญหาขยะ	- คริวเรือนเพิ่มขึ้น	- รณรงค์การตัดแยกขยะ	ประชาชนในพื้นที่
๕. ปัญหาความแตกแยก	- ปัญหาการเมืองในท้องถิ่นและท้องที่เข้ามาแทรกแซง	- ประสานหน่วยงานให้เข้ามาช่วยประสานเป็นตัวกลาง	ประชาชนในพื้นที่
๖. ปัญหาการคมนาคม	- มีการทำอุโมงค์ลอดสามแยก ทำให้เกิดปัญหาจราจรติดขัด	- ประสานหน่วยงานที่เกี่ยวข้องเข้ามาช่วยดูแล	ประชาชนในพื้นที่
๗. ปัญหาไฟฟ้า (สาธารณะ)	- ไฟส่องทางในบางจุดไม่ทั่วถึง	- ประสานหน่วยงานภาครัฐที่รับผิดชอบ	ประชาชนในพื้นที่

ประเด็นปัญหา	สาเหตุของปัญหา / ความต้องการ	แนวทางแก้ไข	กลุ่มเป้าหมาย
๘. ปัญหาสุนัข/แมวจรจัด	<ul style="list-style-type: none"> - ไม่มีการคุมกำเนิดสุนัข/แมวจรจัด - นำสุนัข/แมวมาเลี้ยงแล้วปล่อยปละละเลย 	<ul style="list-style-type: none"> - รณรงค์การคุมกำเนิดสุนัข/แมวจรจัด 	ประชาชนในพื้นที่
๙. ปัญหาน้ำท่วม (บริเวณทิวสตุ)	<ul style="list-style-type: none"> - ท่อระบายน้ำเล็กเกินไป - มีขยะเข้าไปทับถมในท่อระบายน้ำ - ไม่มีการขุดลอกท่อระบายน้ำ 	<ul style="list-style-type: none"> - ลอกท่อระบายน้ำ - ขยายท่อระบายน้ำให้ใหญ่ขึ้น 	ประชาชนในพื้นที่
ตำบลศรีสุนทร			
๑. ปริมาณขยะที่เพิ่มขึ้น และน้ำเสียส่งกลิ่นเหม็น รำคาญ	<ul style="list-style-type: none"> - การเพิ่มขึ้นของประชากร - ขาดวินัยขาดความตระหนักในการจัดการขยะที่ถูกวิธี และการจัดการน้ำเสียในครัวเรือน ความสะอาดสุขลักษณะของบ้านเรือน ความเห็นแก่ตัว 	รณรงค์ให้ตระหนักถึงปัญหาขยะ การคัดแยกขยะ การจัดการขยะที่ถูกวิธี	ประชาชนในพื้นที่
๒. น้ำท่วมขัง	<ul style="list-style-type: none"> - พื้นที่ลุ่มน้ำ - ระบบระบายน้ำไม่มีประสิทธิภาพ - ปริมาณขยะอุดตันท่อระบาย 	<ul style="list-style-type: none"> - แก้ปัญหาระบบระบายน้ำใหม่ - ออกแบบทางน้ำไหล - คัดแยกขยะให้ถูกวิธี 	ประชาชนในพื้นที่
๓. ปัญหาเศรษฐกิจ / หนี้สินครัวเรือน	<ul style="list-style-type: none"> - ปัญหาการกู้ยืม - ขาดวินัยในการเงิน ใช้จ่ายฟุ่มเฟือย - ค่าแรงต่ำค่าครองชีพสูง - ขาดแหล่งเงินลงทุนในการทำกิจการและประกอบอาชีพ - ผลผลิตทางการเกษตรตกต่ำ 	<ul style="list-style-type: none"> - หาอาชีพเสริมทำ สร้างวินัยที่ดีในการออม - ส่งเสริมการปลูกพืชผักในโรงเรือน - มาตรการประกันราคา มาตรการพยุงราคา 	ประชาชนในพื้นที่
๔. ปัญหาสุนัข/แมวจรจัด	<ul style="list-style-type: none"> - ไม่มีการคุมกำเนิดสุนัข/แมวจรจัด - นำสุนัข/แมวมาเลี้ยงแล้ว 	รณรงค์การคุมกำเนิดสุนัข/แมวจรจัด	ประชาชนในพื้นที่

ประเด็นปัญหา	สาเหตุของปัญหา /ความต้องการ	แนวทางแก้ไข	กลุ่มเป้าหมาย
	ปล่อยปละละเลย		
๕. ปัญหาไฟฟ้า (สาธารณะ)	-ไฟส่องทางในบางจุดไม่ถึงทั่วถึง	ประสานหน่วยงานภาครัฐที่รับผิดชอบ	ประชาชนในพื้นที่
๖. ขาดแหล่งน้ำในการเกษตรและน้ำประปาสำหรับการอุปโภค-บริโภคยังไม่เพียงพอและยังไม่ได้มาตรฐาน	-แหล่งน้ำไม่เพียงพอ -ไม่มีที่สาธารณะในการจัดเก็บน้ำ -ขาดแคลนงบประมาณ	ได้รับการสนับสนุนจากรัฐบาล	ประชาชนในพื้นที่
๗. มีการระบาดของโรคอุบัติใหม่ โรคระบาดโรคติดต่อ	-การแพร่กระจายของเชื้อโรคเกินควบคุม -การละเลยต่อมาตรการควบคุมโรค	ให้ความรู้และรณรงค์ในการป้องกันต่อโรคระบาด การดำเนินชีวิตที่ถูกสุขลักษณะห่างไกลโรค	ประชาชนในพื้นที่
๘. เยาวชนและวัยรุ่นติดสื่อโซเชียลในทางที่ผิด ติดเกมส์ สื่อลามก อบายมุข ติดเหล้า การพนัน สารเสพติด	-ติดสื่อโลกโซเชียล -ไม่แบ่งเวลาให้เหมาะสม -ถูกชักจูง ติดเพื่อน	- ครอบครัวยุคใหม่ให้ความสำคัญใส่ใจเยาวชนวัยเรียน - สร้างกิจกรรมภายในครอบครัว การออกกำลังกาย ใช้เวลาว่างให้เกิดประโยชน์	ประชาชนในพื้นที่
๙. ศิลปะ วัฒนธรรมจารีต ประเพณีและภูมิปัญญาท้องถิ่นถูกกลืนเลือนไปมาก	-ขาดการสืบทอดและส่งเสริมต่อคนรุ่นใหม่อย่างจริงจัง -เริ่มหมดยุคคนรุ่นเก่าผู้ถ่ายทอด	ส่งเสริมรณรงค์ให้มีกิจกรรมสืบสานถ่ายทอด ประเพณีวัฒนธรรมและภูมิปัญญาด้านต่างๆแก่คนรุ่นใหม่อย่างต่อเนื่อง	ประชาชนในพื้นที่
๑๐. การศึกษาสื่อการเรียนการสอนยังไม่เพียงพอ เด็กนักเรียนไม่ได้รับการศึกษาต่อในระดับที่สูงกว่าขั้นพื้นฐาน	-ขาดแคลนทุนทรัพย์ในการศึกษาต่อ ครอบครัวยากจน	- รัฐบาลสนับสนุนการศึกษา - ขยายทุนการศึกษาเด็กด้อยโอกาส	ประชาชนในพื้นที่
๑๑. ปัญหาความไม่ปลอดภัยในชีวิตและทรัพย์สิน	- มีประชากรแฝงเยอะ - การว่างงาน ไม่มีรายได้	- ประสานหน่วยงานภาครัฐ - ชาวบ้านช่วยกันดูแล	ประชาชนในพื้นที่
ตำบลเชิงทะเล			
๑. ปัญหายาเสพติด	- เด็กวัยรุ่นมีพฤติกรรมอยากสูบบุหรี่	- จัดกิจกรรมรณรงค์แก้ไขปัญหายาเสพติด	ประชาชนในพื้นที่

ประเด็นปัญหา	สาเหตุของปัญหา / ความต้องการ	แนวทางแก้ไข	กลุ่มเป้าหมาย
	<ul style="list-style-type: none"> -หาซื้อได้ง่าย -ขาดความอบอุ่นในครอบครัว -พฤติกรรมเลียนแบบเพื่อน 	<ul style="list-style-type: none"> - จัดกิจกรรมกีฬาต้านยาเสพติด -ตั้งด่านตรวจคัดกรองผู้เสพยาเสพติด -อบรมให้ความรู้สร้างแกนนำเยาวชน - ส่งผู้เสพที่กลับใจไปบำบัดยาเสพติด 	
๒. ปัญหาคนต่างถิ่น แรงงานต่างด้าว	<ul style="list-style-type: none"> - มีคนต่างถิ่นเข้ามาเช่าบ้านอยู่อาศัย - ผู้ประกอบการรับเหมาก่อสร้างให้เช่าพื้นที่สร้างที่พักอาศัยให้แรงงานต่างด้าว 	<ul style="list-style-type: none"> - จัดทำฐานข้อมูลบ้านเช่าและผู้เช่า - ให้ชุด ชรบ. ตรวจสอบลาดตระเวนเพื่อรักษาความสงบ 	ประชาชนในพื้นที่
๓. ปัญหาชาวบ้านขาดการมีส่วนร่วมเท่าที่ควร	<ul style="list-style-type: none"> -มีการแบ่งฝักแบ่งฝ่ายกันในชุมชน -ชาวบ้านมีความเห็นต่างทางการเมือง -ต้องดิ้นรนทำมาหากิน ทำให้ไม่มีเวลา 	<ul style="list-style-type: none"> - ยกย่องเชิดชูเกียรติแก่บุคคลที่มีส่วนร่วมในการพัฒนาชุมชน และมีส่วนช่วยเหลือเพื่อนบ้านในกิจกรรมต่างๆ 	ประชาชนในพื้นที่
๔. ปัญหาขยะล้นถัง	<ul style="list-style-type: none"> - การไม่คัดแยกขยะ - ไม่มีการนำกลับมาใช้ซ้ำ 	<ul style="list-style-type: none"> - รณรงค์การคัดแยกขยะ - จัดกิจกรรมขยะแลกไข่ - ให้ความรู้การทำปุ๋ยหมักจากเศษขยะอินทรีย์ การนำถุงพลาสติก ขวดน้ำมาใช้ซ้ำ 	ประชาชนในพื้นที่
๕. ปัญหารายได้ไม่เพียงพอกับรายจ่าย	<ul style="list-style-type: none"> - คราวเรือนมีค่าใช้จ่ายในการอุปโภค- บริโภคสูงขึ้น - สินค้าราคาแพง 	<ul style="list-style-type: none"> - ส่งเสริม ขยายครัวเรือนเศรษฐกิจพอเพียง ลดรายจ่าย เพิ่มรายได้ - ส่งเสริมสร้างสัมมาชีพชุมชน 	ประชาชนในพื้นที่
๖. ปัญหาผู้นำรุ่นใหม่มีน้อย	<ul style="list-style-type: none"> -ขาดจิตสาธารณะ -ต้องดิ้นรนทำมาหากินเพื่อปากท้อง 	<ul style="list-style-type: none"> -จัดกิจกรรมกระตุ้นให้คนรุ่นใหม่เกิดจิตสาธารณะ 	ประชาชนในพื้นที่

ประเด็นปัญหา	สาเหตุของปัญหา /ความต้องการ	แนวทางแก้ไข	กลุ่มเป้าหมาย
๗. ปัญหาครัวเรือนเป็นแหล่งเพาะพันธุ์ยุงลาย	-มีแหล่งน้ำแช่ขังตามภาชนะต่าง ๆ ในครัวเรือน	-รณรงค์ให้ความรู้แนวทางใน การ ทำ ลาย แห ล่ง เพาะพันธุ์ยุงลาย และการป้องกันโรคไข้เลือดออก	ประชาชนในพื้นที่
๘. ปัญหาการคมนาคม	- การจราจรติดขัด จำนวนรถบนถนนเยอะ	- ประสานหน่วยงานที่เกี่ยวข้องเข้ามาช่วยดูแล	ประชาชนในพื้นที่
๙. ปัญหาสุนัข/แมวจรจัด	- ไม่มีการคุมกำเนิดสุนัข/แมวจรจัด - นำสุนัข/แมวมาเลี้ยงแล้วปล่อยปละละเลย	- รณรงค์การคุมกำเนิดสุนัข/แมวจรจัด	ประชาชนในพื้นที่
ตำบลป่าคลอก			
๑. ยาเสพติด	การระบาดของยาเสพติดในชุมชน เนื่องจากสามารถหาซื้อได้ง่ายขึ้นและมีราคาถูก	รณรงค์เพื่อป้องกัน และปราบปรามโดยให้คนในชุมชนช่วยกันสอดส่องดูแล	ประชาชนในพื้นที่
๒. ความยากจน	- ทักษะคติในการทำงานของตัวบุคคล - ขาดความรู้ ทักษะ ด้านอาชีพ	- ปรับทัศนคติของคน -อบรมเพิ่มความรู้และทักษะด้านอาชีพ	ประชาชนในพื้นที่
๓. ปัญหาสุขภาพพื้นฐาน	ขาดความรู้ ความเข้าใจในเรื่องการดูแลสุขภาพของตนเองในขั้นพื้นฐาน	อบรม ให้ความรู้ ความเข้าใจในเรื่องการดูแลสุขภาพของตนเองในขั้นพื้นฐาน	ประชาชนในพื้นที่
๔. การศึกษา	- ไม่ได้รับการศึกษาขั้นพื้นฐาน - ไม่ได้รับการสนับสนุนจากครอบครัว	- ให้หน่วยงานที่รับผิดชอบเข้ามากำกับดูแล	ประชาชนในพื้นที่
ตำบลไม้ขาว			
๑. ปัญหาน้ำประปามีสี กลิ่น ตะกอน และไม่พอใช้	- น้ำมีสีแดง - มีตัวไรแดง - น้ำไม่เพียงพอ - หยดไหลบ่อย	- ขุดบ่อน้ำตื้นเพิ่ม - สร้างคูระบายน้ำเพิ่ม - ขุดลอกคูระบายน้ำ	ประชาชนในพื้นที่
๒. ปัญหาขยะ	- ทิ้งขยะไม่เป็นที่ - ระบบเก็บขยะ - ถังขยะไม่เพียงพอ	- รณรงค์การคัดแยกขยะ - ประชาสัมพันธ์การทิ้งขยะ	ประชาชนในพื้นที่

ประเด็นปัญหา	สาเหตุของปัญหา /ความต้องการ	แนวทางแก้ไข	กลุ่มเป้าหมาย
	- ขาดจิตสำนึก	- จัดระเบียบ/มาตรการ ชยะ	
๓. ยาเสพติด	- ทางผ่านพักยา - ประชากรแฝง - ความอบอุ่นในครอบครัว	- สอดส่องโดย อส. หมู่บ้าน - จัดกิจกรรมยามว่าง แก่เยาวชน	ประชาชนในพื้นที่
ตำบลสาคร			
๑. ยาเสพติด	-วัยรุ่นอยากลอง -พ่อแม่ไม่มีเวลาอบรม -ประชากรแฝง	-สนับสนุนเยาวชนเล่นกีฬา -พ่อแม่มีเวลาให้ลูกมากขึ้น -สอดส่องดูแลโดยคนใน ชุมชน/ขรบ.หมู่บ้าน	ประชาชนในพื้นที่
๒. ความปลอดภัย	-วัยรุ่นติดยา -ประชากรแฝง	-คนในชุมชนช่วยกันดูแล -สอดส่องดูแลเด็กที่อยู่ใน กลุ่มเสี่ยง	ประชาชนในพื้นที่
๓. น้ำประปาไม่เพียงพอและไม่สะอาด	-ไม่เพียงพอต่อจำนวน ประชากร -ปัญหาภัยแล้ง	-เพิ่มระบบกระจายน้ำให้ ทั่วถึงและเพียงพอ -ขยายแหล่งน้ำให้ ครอบคลุมต่อความ ต้องการ	ประชาชนในพื้นที่
๔. ประชากรแฝง	-ทำงาน -พักอาศัยอยู่กับญาติ,เพื่อน -ย้ายถิ่นฐานชั่วคราว	-แจ้งผู้นำชุมชนหรือผู้เกี่ยว ข้องทราบเมื่อเข้ามาอยู่ใน พื้นที่ -เจ้าของห้องเช่าควรเก็บ ข้อมูลผู้เช่าและแจ้งมายัง ผู้นำชุมชน	ประชาชนในพื้นที่

1.3.3 อำเภอกะทู้ แบ่งการปกครองออกเป็น 3 ตำบล ได้แก่ ตำบลกะทู้ ตำบลป่าตอง และ ตำบลกมลา 6 หมู่บ้าน 26 ชุมชน มีประชากรทั้งสิ้น 57,352 คน (ณ วันที่ 30 เดือนพฤษภาคม พ.ศ.2566) อำเภอกะทู้ถือว่าเป็นแหล่งท่องเที่ยวที่สำคัญมีสถานที่ท่องเที่ยวเป็นจำนวนมาก โดยอำเภอกะทู้กำหนดเป้าหมายการพัฒนาอำเภอ คือ “กะทู้อำเภอแห่งการท่องเที่ยว ปลอดภัยน่าอยู่ มีมาตรฐานสากล หลากหลาย เอกลักษณ์ทางวัฒนธรรมนำสู่คุณภาพชีวิตที่ดี และมีการพัฒนาด้วยนวัตกรรม” สิ่งสำคัญที่จะต้องดำเนินการให้ อำเภอกะทู้ เป็นแหล่งท่องเที่ยวที่มีชายหาดระดับนานาชาติ และเป็นชายหาดที่สวยงามขึ้นชื่อระดับโลก เช่น หาดป่าตอง หาดกมลา โดยต้องมีการบริการให้นักท่องเที่ยวมีความสะดวกในทุกๆ ด้าน ได้แก่

- **ด้านความปลอดภัย** นักท่องเที่ยวทุกคนที่เดินทางมาจะได้รับความปลอดภัยสูงสุดในด้านการเดินทาง การใช้ชีวิตประจำวันในการท่องเที่ยวและทรัพย์สินที่มีอยู่
- **ด้านการพักอาศัย** จะต้องมีที่พักพัฒนาและอำนวยความสะดวกแก่นักท่องเที่ยวให้เกิดความประทับใจ
- **ด้านอาหารการกิน** ต้องมีความปลอดภัย ถูกสุขอนามัย
- **ด้านการบริการ** การต้อนรับต้องสร้างความประทับใจให้ได้ อย่าให้มีการเอาเปรียบ รวมถึงเจ้าหน้าที่ของรัฐก็ต้องบริการนักท่องเที่ยวอย่างเต็มประสิทธิภาพ

ตารางสรุปประเด็นปัญหาและความต้องการเชิงพื้นที่อำเภอกะทู้

ประเด็นปัญหา	สาเหตุของปัญหา / ความต้องการ	แนวทางแก้ไข	กลุ่มเป้าหมาย
ตำบลกะทู้			
๑. ปัญหาการขาดแคลนอุปโภคและบริโภค	<ul style="list-style-type: none"> - ประชาชนไม่มีน้ำอุปโภคบริโภคเพียงพอในช่วยฤดูแล้ง เนื่องจากน้ำประปาไม่เพียงพอ - ประชาชนไม่มีที่เก็บน้ำไว้ใช้ในฤดูแล้งหรือฝนทิ้งช่วง 	<ul style="list-style-type: none"> - ต้องขยายระบบประปาเพื่อให้ประชาชนในพื้นที่มีน้ำใช้อุปโภคบริโภคเพียงพอ - การสร้างถังเก็บน้ำให้แก่ชุมชนที่ขาดแคลนน้ำ 	ประชาชนในพื้นที่
๒. ปัญหาเรื่องสาธารณูปโภคและโครงสร้างพื้นฐาน	<ul style="list-style-type: none"> - ประชาชนต้องการความปลอดภัยและต้องการให้มีทางเท้าในการเดินทางสัญจร 	<ul style="list-style-type: none"> - ปรับปรุงทางเท้าในพื้นที่ตำบลกะทู้ทุกเส้นทาง 	ประชาชนในพื้นที่
๓. ปัญหาด้านขยะมูลฝอยและสิ่งแวดล้อม	<ul style="list-style-type: none"> - ต้องการให้ขจัดสิ่งกีดขวางการไหลเวียนของน้ำ - ต้องการให้มีการจัดเก็บขยะอย่างทั่วถึงและมีประสิทธิภาพ 	<ul style="list-style-type: none"> - ขุดลอกคลอง - จัดหารถขยะมาบริการประชาชนอย่างพอเพียง - รณรงค์ประชาชนให้ช่วยกันลดขยะ 	ประชาชนในพื้นที่
๔. ปัญหาเรื่องสังคม	<ul style="list-style-type: none"> - ปัญหายาเสพติด ต้องการให้รัฐแก้ไขอย่างจริงจัง - ปัญหาหนี้นอกระบบ - ปัญหาความแตกแยกทางความคิดของคนในชุมชน 	<ul style="list-style-type: none"> - จัดอบรมเยาวชนเพื่อสร้างจิตสำนึกในการป้องกันและแก้ไขปัญหายาเสพติด - จัดตั้งศูนย์ป้องกันปัญหายาเสพติดในชุมชน - จัดตั้งศูนย์ป้องกันปัญหายาเสพติดนอกโรงเรียน - จัดอบรมความรู้แก่ผู้ทวงหนี้นอกระบบ 	ประชาชนในพื้นที่

ประเด็นปัญหา	สาเหตุของปัญหา / ความต้องการ	แนวทางแก้ไข	กลุ่มเป้าหมาย
		- จัดให้มีงานประเพณี เพื่อ สานความสัมพันธ์ให้เกิดใน ชุมชน	
๕. ปัญหาด้านความปลอดภัยในชีวิตและทรัพย์สิน	- การเพิ่มขึ้นของประชาชน และความเจริญเติบโตอย่างรวดเร็วทำให้เกิดปัญหา ความปลอดภัยในชีวิต และทรัพย์สิน	- จัดอบรมให้ความรู้แก่ สมาชิกอาสาสมัครพิทักษ์ ชุมชน - จัดอบรมสร้างความเข้าใจ แก่ผู้นำชุมชน ให้มีจิต สาธารณะในการปกป้อง และดูแลชุมชน	ประชาชนในพื้นที่
๖. ปัญหาแรงงานต่างด้าว	- แรงงานต่างด้าวขาด ความรู้ความเข้าใจใน กระบวนการกฎหมายและ ระเบียบการประพฤติปฏิบัติ ตามกฎหมายไทย	- จัดอบรมให้ความรู้แก่ แรงงานต่างด้าว	ประชาชนในพื้นที่
ตำบลป่าตอง			
๑. ปัญหาเศรษฐกิจโลก ส่งผลกระทบต่อทัศนใจ เดินทางของนักท่องเที่ยว	- เศรษฐกิจโลกตกต่ำทำให้ เกิดผลกระทบนักท่องเที่ยว ลดลง	- จัดงานเทศกาลท่องเที่ยว ณ. หาดป่าตอง - จัดอบรมผู้ประกอบการ ธุรกิจโรงแรม เรื่องการ ต้อนรับดูแลนักท่องเที่ยว	ประชาชนในพื้นที่
๒. ปัญหาด้านขยะ มลภาวะและสิ่งแวดล้อม	- ขาดการดูแลบำรุงรักษา ระบบบำบัดน้ำเสีย	- จัดจ้างเอกชนที่มี ประสบการณ์มาดูแลเรื่อง ระบบบำบัดน้ำเสีย - ตรวจสอบกระบวนการ และประสิทธิภาพการ บำบัดน้ำเสีย - ดำเนินการจ้างเหมา เอกชนเข้ามาเก็บขยะมูล ฝอย - รณรงค์สร้างความรู้ให้ ประชาชนในพื้นที่มีความ เข้าใจด้านการรักษาความ สะอาดการร่วมอนุรักษ์ สิ่งแวดล้อม	ประชาชนในพื้นที่

ประเด็นปัญหา	สาเหตุของปัญหา / ความต้องการ	แนวทางแก้ไข	กลุ่มเป้าหมาย
		<ul style="list-style-type: none"> - จัดกิจกรรมฝึกอบรมให้ความรู้ด้านผลกระทบจากภาวะโลกร้อนและมาตรการลดใช้พลังงานให้แก่ผู้ประกอบการโรงแรม - จัดกิจกรรมรณรงค์ปิดไฟ ๑ ชั่วโมง เพื่อลดภาวะโลกร้อน 	
๓. ปัญหาการจราจร	<ul style="list-style-type: none"> - ปัญหาการจราจรติดขัด - ปัญหาการขับรถที่ฝ่าฝืนกฎหมาย 	<ul style="list-style-type: none"> - นำการศึกษาออกแบบเกี่ยวกับเส้นทางการจราจรของเขตป่าตอง - จัดอบรมให้ความรู้และสร้างจิตสำนึกด้านการจราจรให้เยาวชน - จัดจุดจอดรถและจุดห้ามจอดและดำเนินการใช้กฎหมายอย่างจริงจัง 	ประชาชนในพื้นที่
๔. ปัญหาน้ำท่วม	- ฝนตกหนัก ระบายน้ำไม่ทันทำให้เกิดปัญหาน้ำท่วม	<ul style="list-style-type: none"> - ศึกษาออกแบบพัฒนาระบบการป้องกันน้ำท่วม การระบายน้ำให้มีคุณภาพ - ตรวจสอบระบายน้ำให้ปลอดจากสิ่งกีดขวาง เพื่อให้ น้ำไหลสะดวกอย่างสม่ำเสมอ 	ประชาชนในพื้นที่
๕. ปัญหาด้านการรักษาความปลอดภัยต่อชีวิตและทรัพย์สินของประชาชน	- ประชาชนต้องการให้ภาครัฐดูแลความปลอดภัยด้านชีวิตและทรัพย์สิน	<ul style="list-style-type: none"> - ติดตั้งระบบ CCTV ให้ครบทุกจุดเสี่ยง - อบรมให้ความรู้แก่สมาชิกอาสาป้องกันและบรรเทาสาธารณภัย - จัดกิจกรรมป้องกันและลดอุบัติเหตุทางถนน 	ประชาชนในพื้นที่
ตำบลกมลา			
๑. ปัญหาการขาดแคลนน้ำเพื่อใช้อุปโภคบริโภคและการเกษตร	<ul style="list-style-type: none"> - เกิดจากภาวะฝนทิ้งช่วงและฤดูแล้ง - เกิดจากการไม่มีที่เก็บกัก 	<ul style="list-style-type: none"> - จัดก่อสร้างถังเก็บน้ำ - จัดสร้างฝายชะลอน้ำ - ปรับปรุงขยายเขตประปา 	ประชาชนในพื้นที่

ประเด็นปัญหา	สาเหตุของปัญหา / ความต้องการ	แนวทางแก้ไข	กลุ่มเป้าหมาย
	<p>น้ำในช่วงฤดูแล้ง และในภาวะฝนทิ้งช่วง</p> <ul style="list-style-type: none"> - ไม่มีน้ำประปาใช้ในช่วงฤดูแล้ง 		
<p>๒. ปัญหาสาธารณสุขปภค และโครงสร้างพื้นฐาน</p>	<ul style="list-style-type: none"> - ถนนบางสายชำรุดเนื่องจากน้ำหลาก - น้ำไหลไม่สะดวก ท่อน้ำอุดตันเนื่องจากไม่มีการปรับปรุงหรือขุดลอกคูระบายน้ำ - ประชาชนไม่ได้รับความปลอดภัยเนื่องจากไม่มีทางเท้าในการเดินทางสัญจร 	<ul style="list-style-type: none"> - ซ่อมแซมปรับปรุงถนนทุกสายในตำบล - จัดทำงบประมาณเพื่อขุดลอกและปรับปรุงขยายท่อระบายน้ำ - จัดตั้งงบประมาณเพื่อปรับปรุงทางเท้าให้คนเดินทางได้สะดวก 	<p>ประชาชนในพื้นที่</p>
<p>๓. ปัญหาภัยพิบัติธรรมชาติ</p>	<ul style="list-style-type: none"> - ประชาชนต้องการขุดลอกคลองเพื่อแก้ปัญหาน้ำท่วม 	<ul style="list-style-type: none"> - จัดตั้งงบประมาณเพื่อขุดลอกคูคลองทุกสายที่ตื่นเขิน 	<p>ประชาชนในพื้นที่</p>
<p>๔. ปัญหาด้านขยะมลภาวะและสิ่งแวดล้อม</p>	<ul style="list-style-type: none"> - ประชาชนต้องการให้มีระบบการจัดเก็บขยะที่มีประสิทธิภาพ - ประชาชนต้องการให้มีบ่อบำบัดน้ำเสีย 	<ul style="list-style-type: none"> - 	<p>ประชาชนในพื้นที่</p>
<p>๕. ปัญหาเรื่องการจัดการและการบริหารชายหาดให้มีความยั่งยืนและส่งเสริมการท่องเที่ยว</p>	<ul style="list-style-type: none"> - ประชาชนต้องการให้มีการจัดระบบการบริหารชายหาดให้มีความยั่งยืนและเพิ่มรายได้ให้แก่ประชาชน - ต้องการให้นักท่องเที่ยวได้รับบริการที่ดีเสมอภาค 	<ul style="list-style-type: none"> - การส่งเสริมกลุ่มอาชีพ การสนับสนุนกลุ่มอาชีพให้มีรายได้เพิ่มขึ้น - การส่งเสริมการท่องเที่ยว 	<p>ประชาชนในพื้นที่</p>
<p>๖. สนามกีฬาสำหรับออกกำลังกายมีไม่เพียงพอ</p>	<ul style="list-style-type: none"> - ที่ดินมีราคาแพง - ขาดงบประมาณสนับสนุน 	<ul style="list-style-type: none"> - จัดทำงบประมาณเพื่อจัดซื้อพื้นที่สร้างสนามกีฬาให้เพียงพอ 	<p>ประชาชนในพื้นที่</p>
<p>๗. เยาวชนยังขาดความรู้ด้านภาษาต่างประเทศ</p>	<ul style="list-style-type: none"> - ขาดการสนับสนุนจากผู้ที่มีส่วนเกี่ยวข้อง - เยาวชนขาดความสนใจ - ขาดผู้สอน ที่มีความชำนาญ 	<ul style="list-style-type: none"> - ส่งเสริมให้เยาวชนมีการเรียนรู้ ภาษาต่างประเทศให้มากขึ้นโดยเปิดสอนในช่วงปิดภาคเรียน - จัดหาผู้มีความชำนาญมา 	<p>ประชาชนในพื้นที่</p>

ประเด็นปัญหา	สาเหตุของปัญหา / ความต้องการ	แนวทางแก้ไข	กลุ่มเป้าหมาย
		เป็นผู้สอน	
๘. การขนส่งผลผลิตทางการเกษตร	<ul style="list-style-type: none"> - ไม่มีถนนเข้าสวน - อยู่ในเขตป่าสงวน 	<ul style="list-style-type: none"> - ตั้งงบประมาณสำหรับทำถนน - ให้อนุญาตทำถนนในพื้นที่ของรัฐ 	ประชาชนในพื้นที่
๙. ไม่มีการแสดงและจำหน่ายสินค้า OTOP อย่างจริงจัง	<ul style="list-style-type: none"> - ไม่มีสถานที่จำหน่ายสินค้า - ขาดการบริหาร จัดการที่ดี 	<ul style="list-style-type: none"> - ให้จัดหาสถานที่จำหน่ายผลิตภัณฑ์ OTOP - ให้องค์กรที่เกี่ยวข้องมีส่วนร่วมในการให้ความรู้ในการบริหารจัดการ 	ประชาชนในพื้นที่
๑๐. พื้นที่ชายหาดไม่เป็นระเบียบ	<ul style="list-style-type: none"> - ถูกบุกรุกจากพ่อค้าแม่ค้าที่ขายของชายหาด 	<ul style="list-style-type: none"> - เจ้าหน้าที่ผู้เกี่ยวข้องและนักการเมืองท้องถิ่นมีมาตรการที่เข้มงวด บังคับใช้กฎหมายอย่างจริงจัง - ออกข้อบัญญัติท้องถิ่นเกี่ยวกับการใช้พื้นที่ชายหาด - อบต.ต้องสร้างหรือจัดสถานที่ขายของชายหาดให้ชัดเจนและเป็นระเบียบ 	ประชาชนในพื้นที่
๑๑. รายได้น้อย	<ul style="list-style-type: none"> - ไม่มีอาชีพเสริม - ไม่มีการรวมกลุ่มด้านอาชีพ - ไม่มีเงินทุน 	<ul style="list-style-type: none"> - ต้องมีการรวมกลุ่ม - ฝึกอบรมด้านอาชีพ 	ประชาชนในพื้นที่
๑๒. ความร่วมมือจากภาคประชาชนยังมีน้อย	<ul style="list-style-type: none"> - ประชาชนไม่มีเวลาว่าง - ประชาชนไม่เห็นความสำคัญของการมีส่วนร่วม - เศรษฐกิจ - ขาดการประชาสัมพันธ์ 	<ul style="list-style-type: none"> - ประชาสัมพันธ์ให้ประชาชนเห็นถึงสำคัญของการมีส่วนร่วม - ในการจัดเวทีประชาคมหรือกิจกรรมต่าง ๆ ควรจัดในช่วงที่เห็นว่าประชาชนสามารถร่วมกิจกรรมได้ และให้มีการแจ้งให้ทราบล่วงหน้า 	ประชาชนในพื้นที่
๑๓. ผู้ด้อยโอกาสที่ไม่สามารถช่วยเหลือตัวเองได้	<ul style="list-style-type: none"> - ขาดงบประมาณ - ขาดการประสานงานอย่างจริงจัง 	<ul style="list-style-type: none"> - ติดต่อประสานงานกับหน่วยงานต่าง ๆ ที่ดูแลสวัสดิการของผู้ด้อยโอกาส 	ประชาชนในพื้นที่

ประเด็นปัญหา	สาเหตุของปัญหา / ความต้องการ	แนวทางแก้ไข	กลุ่มเป้าหมาย
	<ul style="list-style-type: none"> - ผู้ดูแลคนพิการไม่เอาใจใส่ 	<ul style="list-style-type: none"> - เพื่อของบประมาณ - ต้องมีการสำรวจจำนวนผู้ด้อยโอกาสและระดับความจำเป็นในการได้รับงบประมาณช่วยเหลือ 	
<p>๑๔. ผู้ด้อยโอกาส/ผู้สูงอายุไม่มีงานทำ</p>	<ul style="list-style-type: none"> - ไม่มีผู้อุปการ - พิกัดทางด้านร่างกาย - ไม่มีผู้จ้างงาน 	<ul style="list-style-type: none"> - ฝึกอบรมและส่งเสริมอาชีพ - สนับสนุนด้านอาชีพ 	<p>ประชาชนในพื้นที่</p>
<p>๑๕. เยาวชนมีความเสี่ยงต่อการติดยาเสพติด</p>	<ul style="list-style-type: none"> - ผู้ปกครองขาดการเอาใจใส่ - การแพร่หลายของยาเสพติดมีมากขึ้น - เจ้าหน้าที่ไม่เพียงพอ 	<ul style="list-style-type: none"> - ผู้ปกครองควรเอาใจใส่อย่างใกล้ชิด - อบรมให้ความรู้กับเยาวชนเกี่ยวกับยาเสพติด - ประสานงานกับเจ้าหน้าที่เพื่อจัดมาตรการสอดส่องดูแลแหล่งมั่วสุมละจุดเสี่ยงต่าง ๆ 	<p>ประชาชนในพื้นที่</p>
<p>๑๖. โรคติดต่อที่เกิดจากกลุ่มแรงงานต่างด้าว</p>	<ul style="list-style-type: none"> - มีที่พักแรงงานต่างด้าวอยู่ในชุมชน - ที่พักแรงงานต่างด้าวสกปรกเป็นแหล่งเพาะเชื้อโรค 	<ul style="list-style-type: none"> - ต้องจัดโซนที่พักแรงงานต่างด้าวและอยู่ห่างจากชุมชน - ต้องมีระบบการจัดการที่ที่พักแรงงานต่างด้าวให้ถูกสุขลักษณะอนามัยที่ดี - มีการตรวจสอบความเป็นระเบียบเรียบร้อยอยู่เป็นประจำ - ออกกฏระเบียบ บังคับแรงงานต่างด้าว 	<p>ประชาชนในพื้นที่</p>
<p>๑๗. ความปลอดภัยในชีวิตและทรัพย์สิน</p>	<ul style="list-style-type: none"> - เศรษฐกิจ - มีประชากรแฝงมาก อยากรต่อการควบคุม - เจ้าหน้าที่ไม่เพียงพอ 	<ul style="list-style-type: none"> - แสงสว่างสาธารณะต้องเพียงพอ - ติดตั้งระบบรักษาความปลอดภัยและสร้างความมั่นใจให้กับประชาชน เช่น กล้องโทรทัศน์วงจรปิด (CCTV) - เพิ่มกำลังเจ้าหน้าที่ให้ 	<p>ประชาชนในพื้นที่</p>

ประเด็นปัญหา	สาเหตุของปัญหา / ความต้องการ	แนวทางแก้ไข	กลุ่มเป้าหมาย
		เพียงพอ - ประชาชนในพื้นที่คอย สอดส่องดูแลต้องเป็นหูเป็น ตาให้เจ้าหน้าที่	
๑๘. ภัยธรรมชาติ	- ดินถล่ม - น้ำท่วม - สึนามิ	- ติดตั้งระบบเตือนภัย - ขยาย ขุด ลอก คูคลองให้ สามารถระบายน้ำลงทะเล ได้ทัน - ให้ความรู้และฝึกซ้อมการ รับมือกับภัยธรรมชาติอยู่ เป็นประจำ	ประชาชนในพื้นที่
๑๙. น้ำท่วมขังในหมู่บ้าน	- ไม่มีคูระบายน้ำ/แคบ - คูน้ำตื้นเขิน - ถมคูระบายน้ำ - ทำลาย ทรัพยากรธรรมชาติ	- ตรวจสอบแนวเขตคู ระบายน้ำ - ขุดลอกคลองเพื่อระบาย น้ำ - เพิ่มคูระบายน้ำให้ตลอด สาย - มีมาตรการในการถมที่	ประชาชนในพื้นที่
๒๐. ถนนชำรุด	- รถบรรทุกมาก - น้ำขังบนถนน - ถนนแคบ - มีสิ่งกีดขวางบริเวณถนน - โครงสร้างถนนผิวดรูปแบบ (ถนนต่ำกว่าคูระบายน้ำ)	- คลุมผ้าขณะบรรทุก - ผู้ประกอบการรับผิดชอบ ล้างถนน - กำหนดน้ำหนัก - เสริมผิวจราจร - กำหนดกฎเกณฑ์วางวัสดุ บนถนน	ประชาชนในพื้นที่
๒๑. น้ำใช้ไม่สะอาด - ท่อน้ำประปาชำรุด	- ไม่มีระบบกรองน้ำ - ขาดการดูแล บำรุงรักษา - ท่อน้ำประปาไม่เป็นระบบ	- ติดตั้งระบบกรองน้ำ - จัดระบบบริหารจัดการ น้ำใหม่	ประชาชนในพื้นที่
๒๒. ขยะมูลฝอยและน้ำ เสีย	- ถังขยะไม่เพียงพอ - ขาดจิตสำนึก - ที่พักแรงงานต่างด้าว - สถานประกอบการและ โรงแรม	- หากถังขยะให้เพียงพอกับ ความต้องการ - คัดแยกขยะก่อนทิ้ง - ออกกฎหมายท้องถิ่น ควบคุมการทิ้งขยะและน้ำ ของที่พักแรงงานต่างด้าว และสถานประกอบการ - ขุดลอกคูระบายน้ำและ	ประชาชนในพื้นที่

ประเด็นปัญหา	สาเหตุของปัญหา / ความต้องการ	แนวทางแก้ไข	กลุ่มเป้าหมาย
		ทำความสะอาดอยู่อย่างสม่ำเสมอ	
๒๓. ขาดน้ำอุปโภค	<ul style="list-style-type: none"> - ป่าต้นน้ำมีการบุกรุก - ความต้องการการใช้น้ำมี - ขาดการบริหารจัดการน้ำที่ดี - ฝนตกน้อยและไม่ถูกต้องตามฤดูกาล 	<ul style="list-style-type: none"> - สร้างระบบการบริหารจัดการน้ำที่ดี เช่น สร้างฝายชะลอน้ำ - ต้องมีการใช้น้ำอย่างประหยัด - อนุรักษ์ป่าต้นน้ำและปลูกป่าเพิ่มเติม - หาแหล่งน้ำใหม่ - สร้างบ่อกักเก็บน้ำเพิ่มเติม - ใช้น้ำจาก การประปาส่วนภูมิภาค 	ประชาชนในพื้นที่
๒๔. เก็บภาษีได้น้อย	<ul style="list-style-type: none"> - ไม่สามารถบังคับใช้กฎหมายอย่างจริงจังได้ - ขาดรูปแบบการจัดการที่ดี - ขาดการสำรวจอย่างจริงจัง - เจ้าหน้าที่มีน้อยเกินไป 	<ul style="list-style-type: none"> - นำเทคโนโลยีสมัยใหม่มาใช้ในการจัดเก็บภาษี เช่น ระบบแผนที่ภาษี - เพิ่มเจ้าหน้าที่ให้มากขึ้น - บังคับใช้กฎหมายอย่างจริงจัง 	ประชาชนในพื้นที่

1.3.4 สรุปปัญหาและความต้องการที่สำคัญในภาพรวมของจังหวัดภูเก็ตที่ผ่านมามี ดังนี้

จากการพัฒนาที่ผ่านมาจังหวัดภูเก็ตแม้จะมีการพัฒนาไปเป็นอย่างมากเมื่อเทียบกับจังหวัดอื่นๆ แต่ก็ยังมีปัญหาอีกหลายด้านที่ต้องดำเนินการแก้ไขปัญหาที่สำคัญของจังหวัดภูเก็ต ได้แก่

1) ปัญหาด้านการพัฒนาโครงสร้างพื้นฐาน การจราจรและการคมนาคมขนส่งซึ่งปัญหาดังกล่าวเป็นปัญหาที่สำคัญของจังหวัดภูเก็ตและเป็นปัญหาที่มีผลต่อการพัฒนาด้านการท่องเที่ยวเป็นอย่างมากโดยเฉพาะการคมนาคมทางบกในจังหวัดซึ่งจะเห็นวารถโดยสารสาธารณะประจำทางในจังหวัดภูเก็ตมีไม่มากนักเมื่อเทียบกับจังหวัดอื่นๆและสร้างปัญหาให้กับผู้มาเยี่ยมเยือนและนักท่องเที่ยวอย่างมาก

2) ปัญหาความปลอดภัยในชีวิตและทรัพย์สินยาเสพติดและอาชญากรรม จะเห็นว่าปัญหาเรื่องของยาเสพติดก็เป็นปัญหาที่สำคัญของจังหวัดภูเก็ตเนื่องจากเรื่องของติมานและขณะเดียวกันความปลอดภัยของนักท่องเที่ยวก็เป็นสิ่งสำคัญต่อเมืองท่องเที่ยวอย่างจังหวัดภูเก็ต

3) ปัญหาความเหลื่อมล้ำของรายได้ของคนในชุมชนซึ่งจังหวัดภูเก็ตเองแม้จะมีรายได้ต่อหัวสูงเป็นลำดับหนึ่งของภาคใต้ในช่วงก่อนสถานการณ์โควิด 19 แต่ปัญหาของความเหลื่อมล้ำทางรายได้ก็ยังเป็นปัญหาสำคัญของจังหวัดภูเก็ต

- 4) ปัญหาด้านสิ่งแวดล้อมและแหล่งท่องเที่ยวเสื่อมโทรมการบริหารจัดการขยะและน้ำเสียยังไม่ครอบคลุมปัญหาดังกล่าวกระจายตามพื้นที่ต่างๆทั้งย่านชุมชนเมืองสถานที่ท่องเที่ยวของทั้งสามอำเภอ และขณะเดียวกันยังมีการบุกรุกที่สาธารณะ
- 5) ปัญหาเรื่องการบริหารจัดการน้ำเพื่อการอุปโภคบริโภค ที่ผ่านมาก่อนสถานการณ์โควิด โดยเฉพาะพื้นที่ในชุมชนและเมืองใหญ่ของทั้งสามอำเภอ ซึ่งปัญหาดังกล่าวในช่วงไฮซีซั่นของการท่องเที่ยวเป็นอย่างมาก
- 6) ปัญหาน้ำท่วมและดินสไลด์
- 7) ปัญหาแรงงานต่างด้าวซึ่งที่ผ่านมากการระบาดของโรค โควิด-19 ส่วนหนึ่งมาจากแคมป์แรงงานต่างด้าวและอาจจะมีบางส่วนที่การหลบหนีเข้าเมืองด้วย
- 8) ปัญหาด้านเศรษฐกิจที่เกิดขึ้นเนื่องจากการที่เศรษฐกิจจังหวัดภูเก็ตที่ผ่านมามีต้องพึ่งพิงกับการท่องเที่ยวเพียงสาขาเดียวเป็นส่วนใหญ่
- 9) ปัญหาด้านการบริการทางสาธารณสุขในการรองรับโรคติดต่อหรือโรคระบาดที่เกิดขึ้นเป็นจำนวนมากยังไม่เพียงพอต่อประชากรและยังไม่ครอบคลุมทุกพื้นที่
- 10) ปัญหาการขาดแคลนบุคลากรด้านการท่องเที่ยวที่มีคุณภาพในพื้นที่แหล่งท่องเที่ยวทั้งสามอำเภอและการท่องเที่ยวชุมชน
- 11) ปัญหาการบริหารจัดการภาครัฐที่ยังขาดความคล่องตัวในการบริหารจัดการและการแก้ไขปัญหาต่างๆ ทั้งเรื่องของงบประมาณ บุคลากรและการบังคับใช้กฎหมายซึ่งเป็นปัญหาในเชิงโครงสร้างของจังหวัดภูเก็ตที่จะต้องมีการพัฒนา และแก้ไขโดยเร็วต่อไป

1.4 ผลการพัฒนาและแก้ไขปัญหাজังหวัดในช่วงที่ผ่านมา

1.4.1 จังหวัดภูเก็ตได้ดำเนินการขับเคลื่อนยุทธศาสตร์การพัฒนาจังหวัดตามแผนพัฒนาจังหวัด ในช่วงปีที่ผ่านมา (พ.ศ.2566 - 2570) โดยได้กำหนดยุทธศาสตร์ และเป้าหมายการพัฒนาไว้ว่า “ศูนย์กลาง การท่องเที่ยว การศึกษา นวัตกรรมบริการในระดับมาตรฐานนานาชาติ และการพัฒนาที่ยั่งยืน” และกำหนดเป้าประสงค์รวมของยุทธศาสตร์ไว้ ดังนี้

- 1) เศรษฐกิจของจังหวัดภูเก็ตมีการเติบโตอย่างต่อเนื่องและมั่นคง มีศักยภาพเอื้อต่อการลงทุน และมีการกระจายรายได้อย่างเป็นธรรมโดยทุกภาคส่วนได้รับประโยชน์
- 2) เป็นศูนย์กลางการศึกษา การแพทย์ การประชุม และนวัตกรรมบริการในด้านต่าง ๆ ที่มีมาตรฐานระดับสากล
- 3) เป็นเมืองท่องเที่ยวที่มีระบบโครงสร้างพื้นฐานที่ทันสมัย มีการบริหารจัดการต่อผู้อาศัยทั้งคนไทยและชาวต่างประเทศเป็นอย่างดี ประชาชน และนักท่องเที่ยวมีความเชื่อมั่นในมาตรฐานความปลอดภัย มีคุณภาพชีวิตที่ดี
- 4) มีระบบจัดการทรัพยากรธรรมชาติและคุณภาพสิ่งแวดล้อมเพื่อการพัฒนาอย่างยั่งยืน

● มีประเด็นการพัฒนา 3 ประเด็น ดังนี้

- 1) การพัฒนาสู่เมืองเศรษฐกิจที่ขับเคลื่อนด้วยนวัตกรรม และบริการมูลค่าสูงระดับนานาชาติ (Value based economy and high value service)
- 2) การพัฒนาเมืองเพื่อรองรับการเติบโตที่ทันสมัย และเป็นมิตรกับสิ่งแวดล้อม
- 3) การพัฒนาคน ชุมชน สังคม บริการรัฐ และการจัดการความมั่นคง ความปลอดภัยและความสงบเรียบร้อย (Human resource, Social development and Security Management)

● แนวทางการพัฒนาประกอบด้วย 16 แนวทางการพัฒนา ได้แก่

- 1) ส่งเสริมการผลิตสินค้าเกษตร พืชอัตลักษณ์ และการแปรรูปผลิตภัณฑ์สินค้าเกษตรด้วยนวัตกรรมและเทคโนโลยี ตลอดห่วงโซ่อุปทาน (Supply Chain)
- 2) ส่งเสริมการพัฒนา Smart City เพื่อให้จังหวัดภูเก็ตมีเศรษฐกิจทางเลือก และเป็นเมืองที่มีความทันสมัยในทุกด้าน
- 3) เสริมสร้างความสามารถในการพัฒนา Sport Tourism เพื่อพัฒนาจังหวัดภูเก็ตให้เป็นศูนย์กลางการท่องเที่ยวเชิงกีฬาในระดับนานาชาติ
- 4) ส่งเสริมการพัฒนา City of Gastronomy เพื่อให้ความหลากหลายทางวัฒนธรรมทางด้านอาหารสร้างมูลค่าเพิ่มทางเศรษฐกิจ
- 5) ส่งเสริมการพัฒนา Medical Hub เพื่อให้ภูเก็ตเป็นเมืองท่องเที่ยวเชิงสุขภาพในภูมิภาคอันดามัน
- 6) ส่งเสริมการพัฒนา Marina Hub เพื่อให้ภูเก็ตเป็นเมืองท่องเที่ยวทางทะเลระดับโลก
- 7) ส่งเสริมการเป็นศูนย์กลางการประมง Fisheries Hub ที่มีชื่อเสียงภายในและภายนอกประเทศ
- 8) ส่งเสริมให้จังหวัดภูเก็ตเป็นเมืองศูนย์กลางการศึกษานานาชาติในระดับภูมิภาค
- 9) ส่งเสริมการเป็นศูนย์ MICE City ของภูมิภาคอันดามัน และพัฒนาอุตสาหกรรมการท่องเที่ยวที่มีคุณภาพสูง
- 10) ส่งเสริมและพัฒนา SMEs ให้มีความสามารถและเพิ่มศักยภาพในการแข่งขัน
- 11) พัฒนาการบริหารจัดการทรัพยากรธรรมชาติและสิ่งแวดล้อมเพื่อรักษาสมดุลของระบบนิเวศ และเป็นเมืองที่มีการพัฒนาอุตสาหกรรมที่เป็นมิตรกับสิ่งแวดล้อม พร้อมทั้งมีการใช้ประโยชน์จากทรัพยากรอย่างยั่งยืน
- 12) พัฒนาระบบบริหารจัดการ ระบบคมนาคมและโลจิสติกส์ (ทางบก ทางน้ำ ทางราง และทางอากาศ) ของจังหวัดภูเก็ตให้มีความเชื่อมโยงในทุกพื้นที่ เพื่ออำนวยความสะดวกในการเดินทาง รองรับการเดินทางท่องเที่ยวนานาชาติ
- 13) ส่งเสริมการพัฒนาเมืองสีเขียว การใช้พลังงานสะอาด และส่งเสริมการอนุรักษ์พลังงานอย่างมีประสิทธิภาพที่เท่าทันกับการเปลี่ยนแปลง
- 14) การพัฒนาสภาพแวดล้อมเมือง ภูมิทัศน์เมืองให้เป็นเมืองน่าอยู่ที่ยั่งยืน เป็นเมืองที่ทันสมัยระดับสากล

15) พัฒนาศักยภาพของคนที่รู้เท่าทันการเปลี่ยนแปลง ส่งเสริมการพัฒนาเศรษฐกิจฐานราก พร้อมทั้งส่งเสริมทฤษฎีใหม่ และพัฒนาด้านการท่องเที่ยวชุมชนให้มีความเข้มแข็งเป็นฐานรากทางเศรษฐกิจในระดับพื้นที่

16) พัฒนาศักยภาพระบบการจัดการความสงบเรียบร้อย สู่เมืองแห่งความปลอดภัย ส่งเสริมความเป็นธรรม การเข้าถึงสิทธิและสวัสดิการในสังคม

17) พัฒนาระบบบริหารจัดการภาครัฐให้มีสมรรถนะสูง มีระบบการบริหารที่มี ความคล่องตัว สามารถแก้ไขปัญหาในพื้นที่ได้อย่างมีประสิทธิภาพ มีระบบบริการที่มีคุณภาพ ทันสมัยและได้มาตรฐาน

1.4.2 ผลการดำเนินการและการแก้ไขปัญหาที่ผ่านมาในปีงบประมาณ พ.ศ. 2565

จังหวัดภูเก็ต ได้ดำเนินการจัดทำแผนพัฒนาจังหวัด แผนปฏิบัติการราชการประจำปี และคำของบประมาณ ตามขั้นตอนของระเบียบกฎหมาย นโยบาย หลักเกณฑ์ และแนวทางการจัดทำแผน/โครงการที่กำหนด โดยกำหนดวิสัยทัศน์ “ศูนย์กลางการท่องเที่ยว การศึกษา นวัตกรรมบริการ ในระดับมาตรฐานนานาชาติ และการพัฒนาที่ยั่งยืน” และขอเสนอ ผลสรุปการดำเนินงานตามแผนปฏิบัติการ ประจำปีงบประมาณ พ.ศ. 2566 – 2570 ตามประเด็นยุทธศาสตร์ และ ผลการเบิกจ่ายงบประมาณ ดังนี้

(1) ประเด็นการพัฒนาที่ 1 การพัฒนาสู่เมืองเศรษฐกิจที่ขับเคลื่อนด้วยนวัตกรรม และบริการมูลค่าสูงระดับนานาชาติ โดยมีเป้าหมายและตัวชี้วัดที่สำคัญ ดังนี้

1) แหล่งท่องเที่ยว และรูปแบบการท่องเที่ยวที่เป็นมิตรกับสิ่งแวดล้อม (Green Tourism) มีการเติบโตอย่างต่อเนื่องให้เป็นฐานเศรษฐกิจสำคัญของจังหวัดเป็นศูนย์กลางการท่องเที่ยว MICE กีฬา และ Marina ในภูมิภาคอาเซียน เมื่อพิจารณาตัวชี้วัดหลักของยุทธศาสตร์ เช่น จำนวนรายได้จากการท่องเที่ยว จำนวนผู้เยี่ยมเยือนทั้งชายและชาวต่างชาติ และจำนวนรายได้จากการจำหน่ายผลิตภัณฑ์ OTOP เพื่อการท่องเที่ยว เป็นต้น โดยพบว่า เศรษฐกิจโดยทั่วไปของจังหวัดภูเก็ตขึ้นอยู่กับเศรษฐกิจภาคการท่องเที่ยวเป็นหลัก จังหวัดภูเก็ต มีผลิตภัณฑ์มวลรวม (Gross Provincial product : GPP) มีมูลค่าเพิ่ม ณ ราคาประจำปี 2563 เท่ากับ 134,616 ล้านบาท ประกอบด้วย ภาคเกษตร 9,048 ล้านบาท มีสัดส่วนร้อยละ 6.7 และภาคนอกเกษตร 125,568 ล้านบาท มีสัดส่วนร้อยละ 93.3 และในปี 2564 เท่ากับ 99,545 ล้านบาท ประกอบด้วย ภาคเกษตร 7,054 ล้านบาท มีสัดส่วนร้อยละ 7.1 และภาคนอกเกษตร 92,491 ล้านบาท มีสัดส่วนร้อยละ 92.9 โดย

1.1) ตัวชี้วัดจำนวนรายได้จากการท่องเที่ยวในปี 2566 เพิ่มขึ้นร้อยละ 3 จากปี 2563 เท่ากับ 248,173.94 โดยในปี 2563 มีรายได้จากการท่องเที่ยว จำนวน 240,945.58 ล้านบาท เมื่อพิจารณาจากรายได้การท่องเที่ยวในปี 2564 ลดลงเหลือ 21,320 ล้านบาท หรือลดลงร้อยละ 91.16 จากปี 2563 และในปี 2565 เพิ่มขึ้นเป็น 193,637 ล้านบาท มีรายได้จากการท่องเที่ยวเพิ่มขึ้นจากปี 2564 คิดเป็นร้อยละ 908.25 เนื่องจากสามารถควบคุมและยับยั้งการแพร่ระบาดของโรคติดเชื้อไวรัสโคโรนา 2019 (COVID – 19) ทำให้สถานการณ์เศรษฐกิจภาคการท่องเที่ยวของจังหวัดภูเก็ตมีแนวโน้มที่กลับมาฟื้นตัวอีกครั้ง แต่ยังไม่เท่ากับปี 2562 ก่อนเกิดการแพร่ระบาดของ COVID – 19 ที่มีรายได้จากการท่องเที่ยวสูงถึง 442,891 ล้านบาท

1.2) ตัวชี้วัดจำนวนผู้เยี่ยมเยือนทั้งชาวไทยและต่างชาติ ในปี 2566 เพิ่มขึ้นร้อยละ 4 จากปี 2563 เท่ากับ 7,607,045 คน โดยในปี 2563 มีจำนวนผู้เยี่ยมเยือน 7,315,045 คน เมื่อพิจารณาจากจำนวน

ผู้เยี่ยมชมเยือนในปี 2564 ลดลงเหลือ 1,148,304 คน หรือลดลงร้อยละ 84.30 และในปี 2565 เพิ่มขึ้นเป็น 5,628,483 คน หรือร้อยละ 490 จากปี 2564 เนื่องจากสามารถควบคุมและยับยั้งการแพร่ระบาดของโรคติดเชื้อไวรัสโคโรนา 2019 (COVID – 19) ทำให้สถานการณ์เศรษฐกิจภาคการท่องเที่ยวของจังหวัดภูเก็ตมีแนวโน้มที่กลับมาฟื้นตัวอีกครั้ง แต่ยังไม่เท่ากับปี 2562 ก่อนเกิดการแพร่ระบาดของ COVID – 19 ที่มีผู้เยี่ยมชมเยือนสูงถึง 14,576,466 คน

1.3) ตัวชี้วัดจำนวนรายได้จากการจำหน่ายผลิตภัณฑ์ OTOP เพื่อการท่องเที่ยวในปี 2566 เพิ่มขึ้นร้อยละ 5 จากปี 2563 เท่ากับ 2,100 ล้านบาท โดยในปี 2563 มีรายได้ 2,000 ล้านบาท เมื่อพิจารณาจากรายได้ในปี 2564 ลดลงเหลือ 1,562,352,810 ล้านบาท หรือลดลงร้อยละ 25.60 สืบเนื่องจากสถานการณ์การแพร่ระบาดของ COVID – 19

สำหรับแนวทางการพัฒนาเพื่อให้บรรลุเป้าหมายและตัวชี้วัด โดยการส่งเสริมให้จังหวัดภูเก็ต มีฐานเศรษฐกิจหลายสาขาเพื่อสร้างรายได้ให้แก่จังหวัด นอกจากการพึ่งพิงการท่องเที่ยวเพียงสาขาเดียว ประกอบด้วย ส่งเสริมการผลิตสินค้าเกษตร พืชอัตลักษณ์ และการแปรรูปผลิตภัณฑ์สินค้าเกษตร ด้วยนวัตกรรมและเทคโนโลยี ตลอดห่วงโซ่อุปทาน (Supply Chain) ส่งเสริมการพัฒนา Smart City เพื่อให้จังหวัดภูเก็ตมีเศรษฐกิจทางเลือก และเป็นเมืองที่มีความทันสมัยในทุกด้าน เสริมสร้างความสามารถในการพัฒนา Sport Tourism เพื่อพัฒนาจังหวัดภูเก็ต ให้เป็นศูนย์กลางการท่องเที่ยวเชิงกีฬาในระดับนานาชาติ ส่งเสริมการพัฒนา City of Gastronomy เพื่อให้ความหลากหลายทางวัฒนธรรมทางด้านอาหารสร้างมูลค่าเพิ่มทางเศรษฐกิจ ส่งเสริมการพัฒนา Medical Hub เพื่อให้ภูเก็ตเป็นเมืองท่องเที่ยวเชิงสุขภาพในภูมิภาคอันดามัน ส่งเสริมการพัฒนา Marina Hub เพื่อให้ภูเก็ตเป็นเมืองท่องเที่ยวทางทะเลระดับโลก ส่งเสริมการเป็นศูนย์กลางการค้าปลา Tuna ผลิตภัณฑ์แปรรูปจากปลาทูน่าในภูมิภาค ASEAN เพื่อเป็นธุรกิจอีกสาขาหนึ่งของจังหวัดภูเก็ต ส่งเสริมให้จังหวัดภูเก็ตเป็นเมืองศูนย์กลางการศึกษานานาชาติในระดับภูมิภาค และส่งเสริมการเป็นศูนย์ MICE City ของภูมิภาคอันดามัน และพัฒนาอุตสาหกรรมการท่องเที่ยวที่มีคุณภาพสูง

สรุป จังหวัดภูเก็ตพิจารณาแล้ว จะต้องมีการขับเคลื่อนเศรษฐกิจภาคการท่องเที่ยว และเศรษฐกิจสาขาอื่น เพื่อให้มีความหลากหลายมากขึ้น นอกจากการพึ่งพิงการท่องเที่ยวกระแสหลักเพียงอย่างเดียว เป็นสิ่งสำคัญ ในการขับเคลื่อนการพัฒนาเศรษฐกิจและสังคมของจังหวัด โดยมีเป้าประสงค์ 10+ ด้าน คือ GEMMMSSFFT ที่ต้องการจะบรรลุ อาทิ ภูเก็ตเมืองสร้างสรรค์ด้านวิทยาการอาหาร (Gastronomy City) ภูเก็ตเมืองศูนย์กลางการศึกษานานาชาติ (Education Hub) ภูเก็ตเมืองศูนย์กลางการท่องเที่ยวทางทะเลระดับโลก (Maritime Destination Hub) ภูเก็ตเมืองท่องเที่ยวสุขภาพระดับโลก (Medical & Wellness Hub) ภูเก็ตเมืองจุดหมายปลายทางในการจัดงานไมซ์ระดับโลกแห่งอันดามัน (MICE City) ภูเก็ตเมืองน่าอยู่ เพื่อเศรษฐกิจที่ยั่งยืน (Smart City) ภูเก็ตเมืองจุดหมายของการท่องเที่ยวเชิงกีฬา (Sports Tourism) ภูเก็ตเมืองศูนย์กลางอาหารทะเลที่มีชื่อเสียง (Fisheries Hub) ภูเก็ตเมืองสินค้าเกษตร และผลิตภัณฑ์ที่สร้างมูลค่าทางเศรษฐกิจเชื่อมโยงการท่องเที่ยว (Fusion Farm) ภูเก็ตเมืองจุดหมายของการท่องเที่ยวที่มีคุณภาพ เพื่อคนทั้งมวลอย่างยั่งยืน (Tourism) และภูเก็ตเมืองส่งเสริม SMEs เพื่อเศรษฐกิจเสรี เป็นธรรม อย่างยั่งยืน (Smart SMEs)

(2) **ประเด็นการพัฒนาที่ 2 การพัฒนาเมืองเพื่อรองรับการเติบโตที่ทันสมัยและเป็นมิตรกับสิ่งแวดล้อม** โดยมีเป้าหมายและตัวชี้วัดที่สำคัญ ดังนี้

1) จังหวัดภูเก็ตมีการพัฒนาเป็นเมืองที่ทันสมัยเป็นสากล และเป็นที่ยังชีพพอใจน่าอยู่ยั่งยืน และสร้างความเชื่อมั่นของประชาชน นักท่องเที่ยว และผู้ให้บริการ เช่น จำนวนผู้เยี่ยมชมเยือนทั้งชาวไทยและต่างชาติ จำนวนของการดำเนินโครงการขนาดใหญ่เพื่อการพัฒนาเมืองสู่อนาคตที่มีความเจริญด้านการคมนาคมและโลจิสติกส์ ที่มีมาตรฐานตามแผนงานการพัฒนาเมืองของจังหวัด

1.1) ตัวชี้วัดจำนวนผู้เยี่ยมชมเยือนทั้งชาวไทยและต่างชาติ ในปี 2566 เพิ่มขึ้นร้อยละ 4 จากปี 2563 เท่ากับ 7,607,045 คน โดยในปี 2563 มีจำนวนผู้เยี่ยมชมเยือน 7,315,045 คน เมื่อพิจารณาจากจำนวนผู้เยี่ยมชมเยือนในปี 2564 ลดลงเหลือ 1,148,304 คน หรือลดลงร้อยละ 84.30 และในปี 2565 เพิ่มขึ้นเป็น 5,628,483 คน หรือร้อยละ 490 จากปี 2564 เนื่องจากสามารถควบคุมและยับยั้งการแพร่ระบาดของโรคติดเชื้อไวรัสโคโรนา 2019 (COVID – 19) ทำให้สถานการณ์เศรษฐกิจภาคการท่องเที่ยวของจังหวัดภูเก็ตมีแนวโน้มที่กลับมาฟื้นตัวอีกครั้ง แต่ยังไม่เท่ากับปี 2562 ก่อนเกิดการแพร่ระบาดของ COVID – 19 ที่มีผู้เยี่ยมชมเยือนสูงถึง 14,576,466 คน

1.2) ตัวชี้วัดจำนวนของการดำเนินโครงการขนาดใหญ่เพื่อการพัฒนาเมืองสู่อนาคตที่มีความเจริญด้านการคมนาคมและโลจิสติกส์ที่มีมาตรฐานตามแผนงานการพัฒนาเมืองของจังหวัด เนื่องจากโครงสร้างพื้นฐานด้านการคมนาคม และระบบขนส่งสาธารณะยังไม่ครอบคลุมและเพียงพอต่อความต้องการของนักท่องเที่ยวและประชาชนในพื้นที่ จังหวัดภูเก็ต โดยภาครัฐฯ และภาคเอกชนจึงมีการผลักดันและขอรับการสนับสนุนโครงการโครงสร้างพื้นฐานด้านการคมนาคมและระบบขนส่งสาธารณะขนาดใหญ่ เนื่องจากเป็นความต้องการของประชาชน อำนวยความสะดวกในการเดินทางแก่นักท่องเที่ยว และแก้ไขปัญหาจราจรให้เกิดขึ้นในจังหวัดภูเก็ต เช่น

- โครงการระบบขนส่งมวลชนจังหวัดภูเก็ตระยะที่ 1 และระยะที่ 2 สถานะปัจจุบันของโครงการในระยะที่ 1 (ช่วงท่าอากาศยานภูเก็ต – ห้าแยกฉลอง) การรถไฟฟ้าขนส่งมวลชนแห่งประเทศไทย (รฟม.) ได้มีหนังสือถึงสำนักงานนโยบายและแผนการขนส่งและจราจร (สนข.) และกระทรวงคมนาคม เพื่อทราบสรุปผลการดำเนินโครงการและขอความอนุเคราะห์บรรจุระเบียบวาระในการประชุมคณะกรรมการจัดระบบการจราจรทางบก (คจร.)

- โครงการทางพิเศษสายกะทู้ – ป่าตอง จังหวัดภูเก็ต สถานะปัจจุบันการทางพิเศษแห่งประเทศไทย (กทพ.) มีกำหนดให้เอกชนยื่นข้อเสนอเพื่อร่วมการคัดเลือกเป็นผู้ร่วมลงทุนในโครงการ เมื่อวันที่ 7 เมษายน 2566 เมื่อถึงกำหนดปิดรับซอง ปรากฏว่า ไม่มีภาคเอกชนรายใดมายื่นของเอกสารข้อเสนอ โดย กทพ. จะจัดทำร่างประกาศเชิญชวนร่างเอกสารสำหรับคัดเลือกเอกชน ร่างสัญญาร่วมลงทุนเสนอคณะกรรมการคัดเลือกเอกชนพิจารณา และประกาศเชิญชวน ครั้งที่ 2 ระหว่างกรกฎาคม – ตุลาคม 2566

- โครงการทางพิเศษสายเมืองใหม่ – เกาะแก้ว – กะทู้ จังหวัดภูเก็ต ในความรับผิดชอบของ กทพ. สถานะปัจจุบันอยู่ในขั้นตอนศึกษาความเหมาะสมและความเป็นไปได้ การออกแบบรายละเอียด (Definitive Design) จัดทำรายงาน PPP ขออนุมัติ EIA และขออนุญาตใช้พื้นที่

- โครงการก่อสร้างเพิ่มช่องจราจรทางหลวงหมายเลข 4027 ตอน บ้านพารา – บ้านเมืองใหม่ สถานะปัจจุบัน ในความรับผิดชอบของกรมทางหลวง ได้จัดทำเล่ม EIA แล้วเสร็จ อยู่ระหว่างเสนอรายงานไปยังสำนักนโยบายทรัพยากรและแผนสิ่งแวดล้อมแห่งชาติ (สผ.) และขณะนี้ส่วนกลางของกรมทางหลวงกำลังประสานงานผลักดันโครงการ คาดว่าจะตั้งงบประมาณก่อสร้างได้ในปี 2569 และบางส่วนได้ดำเนินการออก พ.ร.ฎ.จัดกรรมสิทธิ์ที่ดิน

- โครงการก่อสร้างทางแยกจุดตัดทางหลวง 402 กับทางหลวง 4027 (แยกท่าเรือ) ในความรับผิดชอบของกรมทางหลวง สถานะปัจจุบันเมื่อวันที่ 22 พฤษภาคม 2566 สำนักสำรวจได้ยื่นเล่มรายงาน EIA ต่อ สผ. แล้ว โดยภายใน 75 วัน จะมีการพิจารณาเล่มรายงาน EIA และสำนักจัดกรรมสิทธิ์ที่ดินอยู่ระหว่างดำเนินการจัดกรรมสิทธิ์ที่ดินบางส่วน

2) สภาพแวดล้อมเมืองได้รับการจัดการอย่างมีมาตรฐานสากล มีคุณภาพน้ำที่ผ่านมาตรฐานและชายหาดที่สะอาด เป็นระเบียบ และปัญหาเมืองในด้านสิ่งแวดล้อมทุกประเด็นลดลงอย่างต่อเนื่อง เช่น พื้นที่ป่าไม้คงสภาพเดิม การจัดระเบียบพื้นที่ชายหาด คุณภาพแหล่งน้ำผิวดิน และคุณภาพน้ำทะเล เป็นต้น

2.1) ตัวชี้วัดพื้นที่ป่าไม้จังหวัดภูเก็ต จากการสำรวจภาพถ่ายดาวเทียม ในปี พ.ศ. 2563 คงสภาพเดิม จำนวน 70,108.12 ไร่ จากข้อมูลของสำนักงานทรัพยากรธรรมชาติและสิ่งแวดล้อมจังหวัดภูเก็ต ในปี พ.ศ. 2564 พื้นที่ป่าไม้ที่ได้จากภาพถ่ายดาวเทียม มีจำนวน 69,622.10 ไร่ ลดลงจากปี พ.ศ. 2563 จำนวน 486.02 ไร่ ลดลงร้อยละ 0.70

2.2) ตัวชี้วัดจำนวนชายหาดที่ได้รับการจัดระเบียบ จำนวน 9 แห่ง จังหวัดภูเก็ต ได้จัดระเบียบชายหาดครอบคลุมทั้ง 9 แห่ง ใน 3 อำเภอ แบ่งเป็น

- อำเภอเมืองภูเก็ต จำนวน 5 แห่ง ได้แก่ หาดกะตะใหญ่ หาดกะตะน้อย หาดกะรนใหญ่ หาดกะรนน้อย ตำบลกะรน และหาดในหาน ตำบลราไวย์

- อำเภอถลาง จำนวน 2 แห่ง ได้แก่ หาดบางเทา ตำบลเชิงทะเล และหาดในยาง ตำบลสาคร

- อำเภอกะทู้ จำนวน 2 แห่ง ได้แก่ หาดป่าตอง ตำบลป่าตอง และหาดกมลา ตำบลกมลา

การจัดระเบียบพื้นที่บริเวณชายหาด

การดำเนินการจัดระเบียบพื้นที่บริเวณชายหาดของจังหวัดภูเก็ตตามนโยบาย คณะรักษาความสงบแห่งชาติ (คสช.) ที่ผ่านมา โดยอาศัยอำนาจตามมาตร 44 ของรัฐธรรมนูญแห่งราชอาณาจักรไทย (ฉบับชั่วคราว) พุทธศักราช 2557 จังหวัดภูเก็ตจึงได้มีประกาศจังหวัดภูเก็ต ฉบับที่ 1/2558 ลงวันที่ 2 เมษายน พ.ศ. 2558 เรื่องกำหนดมาตรการการบริหารจัดการชายหาดในเขตพื้นที่จังหวัดภูเก็ต โดยได้กำหนดมาตรการในการบริหารจัดการชายหาดในเขตพื้นที่จังหวัดภูเก็ต ดังนี้

1. กำหนดให้มีพื้นที่สำหรับประชาชนและนักท่องเที่ยวใช้ประโยชน์ร่วมกันในการพักผ่อนชายหาด ปูเบาะ เสื่อ ผ้าปู บริการหมอนวดชายหาด ได้ไม่เกินร้อยละ 10 ของพื้นที่แต่ละหาด

2. กำหนดให้พื้นที่บริเวณนอกเหนือจากข้อ 1 ห้ามมิให้มีการพักผ่อนชายหาด และบริการนวดชายหาด

3. ห้ามมิให้มีการวางเตียง โต๊ะ เก้าอี้ จำหน่ายอาหาร สับบุหรี่ ทั้งขยะในพื้นที่ชายหาด

4. ห้ามบุคคลหรือกลุ่มบุคคลใด กระทำการที่เป็นลักษณะเข้ายึดถือ ครอบครอง หรือการจองพื้นที่บนชายหาดด้วยวิธีการใดๆ โดยเด็ดขาด

5. การช่วยเหลือกลุ่มอาชีพบริเวณหน้าหาดที่ได้รับผลกระทบจากการบังคับใช้กฎหมาย

ตามคำสั่งหัวหน้าคณะรักษาความสงบแห่งชาติ ที่ 9/2562 ลงวันที่ 9 กรกฎาคม พ.ศ. 2562 เรื่อง การยกเลิกประกาศคณะรักษาความสงบแห่งชาติ บางฉบับที่หมดความจำเป็น ทำให้ประกาศจังหวัดภูเก็ต ฉบับที่ 1/2558 ลงวันที่ 2 เมษายน พ.ศ. 2558 เรื่องกำหนดมาตรการการบริหารจัดการชายหาดในเขตพื้นที่จังหวัดภูเก็ต มีผลเป็นอันยกเลิกตามไปด้วย ในปัจจุบัน ยังไม่ได้จัดทำประกาศจังหวัดภูเก็ตเกี่ยวกับการจัดระเบียบพื้นที่บริเวณชายหาดฉบับใหม่ แต่มีแนวทางในการจัดระเบียบพื้นที่บริเวณชายหาดโดยใช้แนวทางตามประกาศจังหวัดภูเก็ต ฉบับที่ 1/2558 ลงวันที่ 2 เมษายน พ.ศ. 2558 โดยอนุโลม

การจัดระเบียบพื้นที่บริเวณชายหาดในสถานการณ์โควิด - 19

ตามคำสั่งจังหวัดภูเก็ต ฉบับที่ 2553/2564 เรื่องปิดสถานที่และกำหนดมาตรการป้องกัน ฝ่าระวัง และควบคุมการแพร่ระบาดของโรคติดเชื้อไวรัสโคโรนา 2019 การห้ามการดำเนินการหรือจัดกิจกรรม หรือที่เสี่ยงต่อการแพร่โรคห้ามรวมกลุ่มทำกิจกรรม สัศจรรย์ ดื่มสุราหรือเครื่องดื่มที่มีส่วนผสมของแอลกอฮอล์ในพื้นที่สาธารณะ ชายหาด สวนสาธารณะ สนามเด็กเล่น ถนนริมคลอง ถนนรอบอ่างเก็บน้ำ ชุมน้ำสาธารณะ

สถานการณ์ในปัจจุบันหลังจากเกิดวิกฤตโควิด - 19

การจัดประชุมคณะกรรมการโรคติดต่อจังหวัดภูเก็ตครั้งที่ 36/2563 มีมติเห็นชอบให้เปิดพื้นที่ชายหาดตั้งแต่วันที่ 9 มิถุนายน 2563 และต้องปฏิบัติตามการจัดระเบียบสังคมในพื้นที่สาธารณะ ริมหาดวิถี และพื้นที่ชายหาด

2.3) ตัวชี้วัดคุณภาพแหล่งน้ำผิวดินอยู่ในเกณฑ์ที่ดีขึ้น (คลองบางใหญ่ คลองปากบาง) การติดตามตรวจสอบคุณภาพน้ำในพื้นที่คลองบางใหญ่ จังหวัดภูเก็ต ในปี 2564 ตั้งแต่ช่วงต้นน้ำบริเวณน้ำตกกะทู้ จนถึงช่วงท้ายน้ำบริเวณสะพานกอจ้าน พบว่า คุณภาพน้ำโดยรวมอยู่ในเกณฑ์ “เสื่อมโทรม” หากพิจารณาแนวโน้มดัชนีคุณภาพน้ำแหล่งผิวดิน ระหว่างปี 2560 – 2562 พบว่า คุณภาพน้ำของคลองบางใหญ่มีแนวโน้มเสื่อมโทรมลง แต่ระหว่างปี 2562 – 2564 พบว่า คุณภาพน้ำของคลองบางใหญ่มีแนวโน้มที่ดีขึ้น อาจเป็นเหตุจากสถานการณ์การแพร่ระบาดของไวรัสโควิด - 19 ส่งผลกระทบต่อจำนวนนักท่องเที่ยวชาวไทยและชาวต่างชาติลดลง ทำให้ทรัพยากรธรรมชาติ เช่น น้ำทะเล ปะการัง น้ำผิวดิน ฯลฯ ได้รับการฟื้นฟู การปล่อยน้ำเสียจากแหล่งชุมชน สถานประกอบการ และโรงแรมที่พักตลอดแนวชายฝั่งลดลง

2.4) ตัวชี้วัดร้อยละคุณภาพน้ำทะเลอยู่ในระดับเกณฑ์ดีขึ้นไป ในปี 2564 พบว่า คุณภาพน้ำทะเลในพื้นที่จังหวัดภูเก็ต อยู่ในเกณฑ์ดี ร้อยละ 60 และเกณฑ์พอใช้ ร้อยละ 40 หากเปรียบเทียบกับย้อนหลังตั้งแต่ปี 2560 – 2563 พบว่า คุณภาพน้ำทะเลมีแนวโน้มเสื่อมโทรมลงเล็กน้อย

สำหรับแนวทางการพัฒนาเพื่อให้บรรลุเป้าหมายและตัวชี้วัด ได้แก่ การพัฒนาบริหารทรัพยากรธรรมชาติและสิ่งแวดล้อมเพื่อรักษาสมดุลของระบบนิเวศส่งเสริมเป็นเมืองที่มีการพัฒนาอุตสาหกรรมสะอาดเป็นมิตรกับสิ่งแวดล้อมการใช้ประโยชน์จากทรัพยากรอย่างยั่งยืน การพัฒนาระบบบริหารจัดการ ระบบ

คมนาคมและโลจิสติกส์ (ทางบก น้ำ ราง อากาศ) เชื่อมโยงกับทุกพื้นที่ของจังหวัดภูเก็ต เพื่ออำนวยความสะดวกในการเดินทางรองรับการเป็นเมืองท่องเที่ยวนานาชาติ ส่งเสริมพัฒนาเมืองสีเขียว การใช้พลังงานสะอาด และส่งเสริมการอนุรักษ์พลังงานอย่างมีประสิทธิภาพเท่าทันการเปลี่ยนแปลง และการพัฒนาสภาพแวดล้อมเมือง ภูมิทัศน์เมืองให้เป็นเมืองน่าอยู่ที่ยั่งยืนเป็นเมืองที่ทันสมัยระดับสากล เป็นต้น

สรุป จังหวัดภูเก็ตพิจารณาแล้วว่า การขับเคลื่อนการพัฒนาเมืองรองรับการเติบโตที่ทันสมัยและเป็นมิตรกับสิ่งแวดล้อมจะต้องเป็นการพัฒนาที่ควบคู่ไปด้วยกันอย่างสมดุล เพื่อคนทั้งมวลและยั่งยืนยังคงต้องดำเนินการอย่างต่อเนื่อง ทั้งในด้านโครงสร้างพื้นฐาน ระบบคมนาคมและโลจิสติกส์ อารยสถาปัตย์ การเป็นเมือง Green City รวมทั้ง การใช้ประโยชน์ การอนุรักษ์ พื้นฟูทรัพยากรธรรมชาติและสิ่งแวดล้อม เพื่อให้เกิดความคุ้มค่าและยั่งยืน

(3) ประเด็นการพัฒนาที่ 3 การพัฒนาคน สังคม บริการภาครัฐ และการจัดการความมั่นคง ความปลอดภัย และความสงบเรียบร้อย โดยมีเป้าหมายและตัวชี้วัดที่สำคัญ ดังนี้

1) ประชาชนมีขีดความสามารถที่สูงขึ้นเท่าทันการเปลี่ยนแปลง ตัวชี้วัดจำนวนที่เพิ่มขึ้นของแรงงานที่มีคุณภาพที่ผ่านการฝึกอบรม ข้อมูลผลผลิตภาพแรงงานจังหวัดภูเก็ตของสำนักงานสภาพัฒนาการเศรษฐกิจและสังคมแห่งชาติ ตั้งแต่ปี 2558 – 2562 พบว่า มีแนวโน้มที่เพิ่มขึ้นอย่างต่อเนื่อง โดยปี 2558 มีจำนวน 414,488 บาท/คน ปี 2559 มีจำนวน 457,439 บาท/คน ปี 2560 มีจำนวน 474,568 บาท/คน ปี 2561 มีจำนวน 508,739 บาท/คน และปี 2562 มีจำนวน 537,438 บาท/คน เฉลี่ยเพิ่มขึ้นปีละ 30,737.50 บาท/คน

2) ระบบบริการของรัฐมีประสิทธิภาพทันสมัยมีธรรมาภิบาลเป็นที่เชื่อมั่นของผู้ใช้บริการ ตัวชี้วัดจำนวนพื้นที่ที่มีระบบการบริการดิจิทัลสาธารณะ WiFi ปัจจุบันจังหวัดภูเก็ต มีฟรี WiFi สาธารณะ ในเครือข่ายบริการของบริษัท โทรคมนาคมแห่งชาติ จำกัด (มหาชน) (ภูเก็ต) เพื่อให้บริการครอบคลุมทั้งจังหวัดภูเก็ต รวม 1,000 จุด

3) สังคมเมืองภูเก็ตมีความสันติสุข ปัญหาสังคม อาชญากรรมลดลง

3.1) ตัวชี้วัดภัยอาชญากรรมต่อชีวิตและทรัพย์สิน

- กลุ่มที่ 1 กลุ่มคดีความผิดเกี่ยวกับชีวิต ร่างกาย และเพศต่อประชากร 100,000 คน ในปี 2566 ร้อยละ 35.21 โดยในปีงบประมาณ พ.ศ. 2565 (ต.ค. – ก.ย. 65) จังหวัดภูเก็ต มีจำนวนคดีในกลุ่มที่ 1 ต่อประชากร 100,000 คน คิดเป็นร้อยละ 24.15 และในปีงบประมาณ พ.ศ. 2566 (ต.ค. – ก.ย. 66) คาดว่าจังหวัดภูเก็ต จะมีจำนวนคดีในกลุ่มที่ 1 คิดเป็นร้อยละ 41.71

- กลุ่มที่ 2 กลุ่มคดีความผิดเกี่ยวกับทรัพย์สินต่อประชากร 100,000 คน ในปี 2566 ร้อยละ 150 โดยในปีงบประมาณ พ.ศ. 2565 (ต.ค. – ก.ย. 65) จังหวัดภูเก็ต มีจำนวนคดีในกลุ่มที่ 2 ต่อประชากร 100,000 คน คิดเป็นร้อยละ 174.39 และในปีงบประมาณ พ.ศ. 2566 (ต.ค. – ก.ย. 66) คาดว่าจังหวัดภูเก็ต จะมีจำนวนคดีในกลุ่มที่ 2 คิดเป็นร้อยละ 158.29

สำหรับแนวทางการพัฒนาเพื่อให้บรรลุเป้าหมายและตัวชี้วัด ได้แก่ การพัฒนาศักยภาพคน ให้รู้เท่าทันการเปลี่ยนแปลง ส่งเสริมการพัฒนาเศรษฐกิจฐานราก ส่งเสริมทฤษฎีใหม่ พัฒนาด้านการท่องเที่ยว ชุมชนให้มีความเข้มแข็งเป็นฐานรากทางเศรษฐกิจในระดับพื้นที่ การพัฒนาศักยภาพระบบการจัดการ ความสงบเรียบร้อยสู่เมืองแห่งความปลอดภัย ส่งเสริมความเป็นธรรม การเข้าถึงสิทธิและสวัสดิการในสังคม และพัฒนาระบบบริหารจัดการภาครัฐให้มีสมรรถนะสูง มีระบบการบริหารที่มีความคล่องตัวสามารถแก้ไขปัญหา ในพื้นที่ได้อย่างมีประสิทธิภาพ มีระบบบริการที่มีคุณภาพ ทันสมัยและได้มาตรฐาน ตลอดจนสร้างความเชื่อมั่นในเรื่องความปลอดภัยในชีวิตและทรัพย์สิน เป็นต้น

สรุป จังหวัดภูเก็ตพิจารณาแล้วว่า การขับเคลื่อนการพัฒนาคน สังคม บริการภาครัฐ และการจัดการความมั่นคง ความปลอดภัย และความสงบเรียบร้อย จำเป็นที่จะต้องมีการพัฒนาศักยภาพคน ทั้งในส่วนของภาคแรงงานเพื่อเพิ่มทักษะให้สามารถทำงานหลากหลายงาน ภาคการศึกษา โดยการพัฒนาผู้เรียนในแต่ละวัยให้เต็มศักยภาพ มีทักษะการเรียนรู้ที่สอดคล้องกับศตวรรษที่ 21 มีทักษะคุณลักษณะที่เป็นอัตลักษณ์ของคนภูเก็ต และสอดคล้องเหมาะสมกับตัวผู้เรียน การสร้างโอกาส ความเสมอภาค และลดความเหลื่อมล้ำ เพื่อให้ผู้เรียนได้รับการศึกษา ภาคบังคับ ม.3 การพัฒนาศักยภาพเจ้าหน้าที่และระบบบริหารจัดการภาครัฐให้มีความสะดวกรวดเร็ว และการส่งเสริมการท่องเที่ยวชุมชนเพื่อเพิ่มรายได้ การกระจายรายได้สู่ประชาชนและชุมชน เป็นต้น

การดำเนินงานและการเบิกจ่ายงบประมาณรายจ่ายประจำปีงบประมาณ พ.ศ. 2566

ในปีงบประมาณ พ.ศ. 2566 จังหวัดภูเก็ตได้รับการจัดสรรงบประมาณรายจ่าย จำนวนทั้งสิ้น 11 โครงการ (รวมค่าใช้จ่ายในการบริหารงานจังหวัดแบบบูรณาการ) งบประมาณทั้งสิ้น 163,063,000 บาท และมีผลการเบิกจ่าย ณ วันที่ 31 สิงหาคม 2566 จำนวน 78,816,791.33 บาท คิดเป็นร้อยละ 73.82 ของงบประมาณที่ได้รับการจัดสรร ข้อมูลจากกรมบัญชีกลาง มีผลการเบิกจ่ายอยู่ในลำดับที่ 62 ของประเทศ ซึ่งมีรายละเอียดดังตาราง ดังนี้

ผลผลิต/โครงการ	จำนวน คก.	วงเงินที่ได้รับการ จัดสรร (บาท)	ร้อยละ	ผลการเบิกจ่าย		
				เบิกจ่าย	ร้อยละ	เงินเหลือจ่าย
ผลผลิต จำนวน 5 กลุ่ม	11	163,063,000.00	100	73,816,791.33	45.27	2,088,332.74
1. โครงการส่งเสริมภาคการ เกษตร	1	2,866,000.00	1.76	2,506,974.00	87.47	359,026.00
2. โครงการส่งเสริมและพัฒนาก่อสร้างและบริการ	6	140,342,500.00	86.07	52,940,594.00	37.72	1,533,300.00
3. โครงการพัฒนาคุณภาพชีวิตประชาชนผู้สูงอายุ	1	15,500,000.00	9.51	14,259,675.00	92.00	3,200.00
4. โครงการเสริมสร้างความมั่นคงและความปลอดภัย	2	2,924,700.00	1.79	2,890,256.00	98.82	30,300.00
5. โครงการการจัดการ อนุรักษ์พื้นที่ฟู ทรัพยากรธรรมชาติ และสิ่งแวดล้อมอย่างยั่งยืน	1	1,429,800.00	0.88	1,219,293.00	85.28	162,506.74

ผลการเบิกจ่ายงบประมาณรายจ่ายประจำปีงบประมาณ ปีงบประมาณ พ.ศ. 2566

ผลผลิต/โครงการ	วงเงินที่ได้รับจัดสรร	ผลการดำเนินงาน			หมายเหตุ
		งบประมาณก่อนนี้	เบิกจ่าย	เหลือจ่าย	
รวมทั้งสิ้น	163,063,000	74,855,800.00	73,816,791.33	2,088,332.74	
ผลผลิต : โครงการส่งเสริมภาคการเกษตร	2,866,000.00	-	2,506,974.00	359,026.00	
1. โครงการพัฒนาศักยภาพการประมงสนับสนุนการท่องเที่ยว (งบดำเนินงาน)	2,866,000.00	-	2,506,974.00	359,026.00	ดำเนินการและเบิกจ่ายแล้วเสร็จ
ผลผลิต : โครงการส่งเสริมและพัฒนาการท่องเที่ยวและบริการ	140,342,500	130,756,800	52,940,594.00	1,533,300	
1. โครงการพัฒนาเส้นทางริมคลองบางใหญ่เพื่อเสริมสร้างศักยภาพพัฒนาพื้นที่ชุมชน (งบลงทุน) - รายการ : งานรื้อถอนเขื่อนเดิมและก่อสร้างเขื่อนคอนกรีตเสริมเหล็กใหม่ ความยาวไม่น้อยกว่า 1,140.00 เมตร พร้อมปรับปรุงภูมิทัศน์พื้นที่เขื่อนริมคลองบางใหญ่ ตำบลกะทู้ อำเภอกะทู้ จังหวัดภูเก็ต	53,300,000.00	53,159,000.00	14,140,294.00	141,000.00	เริ่มต้น สย. 8 ธ.ค. 65 สิ้นสุด สย. 3 ต.ค.66 เบิกเงินล่วงหน้า 15% เป็นเงิน 7,973,850 บาท
2. โครงการ Phuket See Sports (งบดำเนินงาน)	6,170,400.00	-	1,018,800.00	261,600.00	อยู่ระหว่างการดำเนินการกิจกรรมตามห้วงเวลา
3. โครงการส่งเสริมพัฒนากลไกการประชาสัมพันธ์และสร้างการรับรู้ผลิตภัณฑ์ OTOP เพื่อส่งเสริมการท่องเที่ยว (งบดำเนินงาน)	2,372,100	-	2,143,600	228,500.00	ดำเนินการและเบิกจ่ายแล้วเสร็จ
4. โครงการพัฒนาโครงสร้างพื้นฐานริมคลองบางใหญ่ เพื่อการบริหารจัดการน้ำภายในพื้นที่ชุมชน (งบลงทุน) - รายการ : งานรื้อถอนเขื่อนเดิมและก่อสร้างเขื่อน คอนกรีตเสริมเหล็กใหม่ ความยาวไม่น้อยกว่า 215.00 เมตร พร้อมปรับปรุงภูมิทัศน์พื้นที่เขื่อนริมคลองบางใหญ่ ตำบลกะทู้ อำเภอกะทู้ จังหวัดภูเก็ต	15,000,000.00	14,200,000.00	10,650,000.00	800,000.00	อยู่ระหว่างรวบรวมเอกสารเพื่อเบิกจ่ายงวดงาน
5. โครงการติดตั้งระบบควบคุมและเพิ่มประสิทธิภาพการจราจรเชื่อมโยงการเดินทางบนถนนสายรองเพื่อลดเวลาเดินทางและอุบัติเหตุ จังหวัดภูเก็ต (งบลงทุน)	38,500,000.00	38,409,900.00	0.00	90,100.00	เริ่มต้น สย. 26 เม.ย. 66 สิ้นสุด สย. 22 ก.ย.66 เบิกเงินล่วงหน้า 15% อยู่ระหว่างดำเนินการ คาดว่าสามารถเบิกจ่าย

ผลผลิต/โครงการ	วงเงินที่ได้รับจัดสรร	ผลการดำเนินงาน			หมายเหตุ
		งบประมาณก่อนนี้	เบิกจ่าย	เหลือจ่าย	
- รายการ : ติดตั้งและเชื่อมโยงระบบควบคุมสัญญาณไฟจราจรแบบอัจฉริยะบนถนนสายรอง ทางหลวงหมายเลข 4020 ตอน เมืองภูเก็ต - กะทู้ ทางหลวงหมายเลข 4021 ตอน เมืองภูเก็ต - ห้าแยกคลอง ทางหลวงหมายเลข 4023 ตอน เมืองภูเก็ต - แหลมพันวา ใน จ.ภูเก็ต					ได้ทันสัญญา
6. โครงการติดตั้งระบบควบคุมและแจ้งเตือนไฟฟ้าส่องสว่างอัจฉริยะเพื่อเพิ่มประสิทธิภาพในการบริหารจัดการระบบไฟฟ้าส่องสว่างสาธารณะตามเส้นทางสายรองสู่แหล่งท่องเที่ยวจังหวัดภูเก็ต (งบลงทุน) - รายการ : ติดตั้งระบบแจ้งเตือนไฟฟ้าส่องสว่างอัจฉริยะเพื่อเพิ่มประสิทธิภาพในการบริหารจัดการระบบไฟฟ้าส่องสว่างสาธารณะตามเส้นทางถนนสายรองสู่แหล่งท่องเที่ยวอำเภอเมืองภูเก็ต อำเภอกลาง อำเภอกะทู้ จังหวัดภูเก็ต	25,000,000.00	24,987,900.00	24,987,900.00	12,100.00	ดำเนินการและเบิกจ่ายแล้วเสร็จ
ผลผลิต : โครงการพัฒนาคุณภาพชีวิตประชาชนสู่สังคมน่าอยู่	15,500,000.00	7,496,800.00	14,259,675.00	3,200.00	
1. โครงการพัฒนาศักยภาพการดูแลผู้ป่วยโรคอุบัติใหม่ อุตสาหกรรม (งบลงทุน) - รายการที่ 1. เครื่องเฝ้าติดตามการทำงานของหัวใจและสัญญาณชีพแบบรวมศูนย์ ตำบลตลาดใหญ่ อำเภอเมืองภูเก็ต จังหวัดภูเก็ต 22 เครื่อง เครื่องละ 199,900 บาท - รายการที่ 2. เครื่องเอกซเรย์ระบบดิจิทัล ขนาดไม่น้อยกว่า 500 mA ตำบลตลาดใหญ่ อำเภอเมืองภูเก็ต จังหวัดภูเก็ต จำนวน 1 เครื่อง	7,500,000.00 4,400,000.00 3,100,000.00	7,496,800.00 4,397,800.00 3,099,000.00	7,496,800.00 4,397,800.00 3,099,000.00	3,200.00 2,200.00 1,000.00	ดำเนินการและเบิกจ่ายแล้วเสร็จ
2. ค่าใช้จ่ายในการบริหารงานจังหวัดแบบบูรณาการ (งบรายจ่ายอื่น)	8,000,000.00	-	6,762,874.51	-	อยู่ระหว่างดำเนินการและเบิกจ่าย
ผลผลิต : โครงการเสริมสร้างความมั่นคงและความปลอดภัย	2,924,700.00	-	2,890,256.00	30,300.00	
1. โครงการรักภูเก็ต (งบดำเนินงาน)	2,065,000.00	-	2,060,855.56	-	อยู่ระหว่างดำเนินการและเบิกจ่าย

ผลผลิต/โครงการ	วงเงินที่ได้รับ จัดสรร	ผลการดำเนินงาน			หมายเหตุ
		งบประมาณก่อนนี้	เบิกจ่าย	เหลือจ่าย	
2. โครงการป้องกันและแก้ไขปัญหา ยาเสพติดจังหวัดภูเก็ต (งบดำเนินงาน)	859,700.00	-	829,400.00	30,300.00	ดำเนินการและเบิกจ่าย แล้วเสร็จ
ผลผลิต : โครงการการจัดการ อนุรักษ์ พื้นที่ ทรัพยากรธรรมชาติ และสิ่งแวดล้อมอย่างยั่งยืน	1,429,800.00	-	1,219,293.26	162,506.74	
1. โครงการอนุรักษ์พันธุกรรมพืชอัน เนื่องมาจากพระราชดำริ สมเด็จพระเทพ รัตนราชสุดาฯ สยามบรมราชกุมารี (งบดำเนินงาน)	1,429,800.00	-	1,219,293.26	162,506.74	อยู่ระหว่างดำเนินการ และเบิกจ่าย

หมายเหตุ ข้อมูล ณ วันที่ 31 สิงหาคม 2565

ทั้งนี้ อย่างไรก็ตามจังหวัดยังคงมีสิ่งที่ต้องการดำเนินการเพื่อพัฒนาจังหวัดในอีกหลายด้าน ซึ่งบางครั้งต้องอาศัยแนวทางการขับเคลื่อนจากภายนอกจังหวัดมาช่วยในการผลักดัน เช่นนโยบายต่าง ๆ ของรัฐบาลที่สามารถขับเคลื่อนโครงการพัฒนาและโครงการนำร่องต่าง ๆ เพื่อมาพัฒนาจังหวัดภูเก็ต เช่น โครงการ Phuket Smart City การพัฒนาระบบขนส่งมวลชน เช่น การขับเคลื่อนโครงการรถไฟฟ้ารางเบา (Tram) การพัฒนาท่าเรือน้ำลึกของจังหวัดภูเก็ตให้เป็น Home Port ที่สามารถสร้างมูลค่าทางเศรษฐกิจได้มากขึ้น แนวคิดการพัฒนาให้มีศูนย์การประชุมและแสดงสินค้านานาชาติ เพื่อให้เป็นเมือง MICE City ของอันดามัน อย่างแท้จริง หรือแนวคิดการสร้าง International Sport Complex และ Medical Plaza เป็นต้น ซึ่งสิ่งเหล่านี้เป็นเรื่องของการพัฒนาและแนวความคิดการสร้างมูลค่าทางด้านเศรษฐกิจให้กับเมืองให้มีมูลค่าเพิ่มมากขึ้น ทั้งนี้โครงการดังกล่าวต้องอาศัยงบประมาณเป็นจำนวนมากจึงเป็นเรื่องที่จะต้องมีการบูรณาการจากหลายภาคส่วน นอกเหนือจากการดำเนินโครงการพัฒนาและแก้ไขปัญหาด้านอื่น ๆ ที่สามารถใช้งบพัฒนาจังหวัดมาดำเนินการได้ ซึ่งหากสามารถดำเนินการในโครงการที่เป็นโครงสร้างพื้นฐานขนาดใหญ่ตามที่วางไว้ เช่นโครงการรถไฟฟ้ารางเบา หรือการพัฒนาท่าเรือน้ำลึกได้เสร็จสิ้น เป็นต้น จะสามารถยกระดับการพัฒนาเมืองภูเก็ตให้เป็นเมืองการท่องเที่ยวระดับโลกอย่างแท้จริง

ส่วนที่ 2 ประเด็นการพัฒนา

2.1 บทวิเคราะห์

1 ข้อมูลการวิเคราะห์ศักยภาพ

1) ด้านเศรษฐกิจ

สถานการณ์ด้านการท่องเที่ยว

หลังจากมีการดำเนินโครงการ Phuket Sandbox ตั้งแต่วันที่ 1 กรกฎาคม 2564 และมีการเปิดประเทศให้นักท่องเที่ยวสามารถเดินทางเข้าประเทศโดยไม่ต้องมีการกักตัว ตั้งแต่วันที่ 1 พฤษภาคม 2565 ส่งผลให้นักท่องเที่ยวเดินทางเข้ามาในจังหวัดภูเก็ตเพิ่มขึ้นอย่างต่อเนื่อง อย่างไรก็ตามจำนวนนักท่องเที่ยวและรายได้จากการท่องเที่ยวยังคงน้อยกว่าก่อนสถานการณ์การแพร่ระบาดของเชื้อไวรัสโคโรนา 2019 เนื่องจากสถานการณ์ทางด้านภาวะเศรษฐกิจโลกและการเปิดให้นักท่องเที่ยวจีนสามารถเดินทางออกนอกประเทศโดยไม่ต้องมีการกักตัวเมื่อเดินทางกลับประเทศ ซึ่งเริ่มมีเที่ยวบินจากประเทศจีนเดินทางเข้าจังหวัดภูเก็ตกลุ่มแรก เมื่อวันที่ 18 มกราคม 2566 และกลุ่มทัวร์นักท่องเที่ยวชาวจีนเดินทางเข้ามาประเทศไทย เมื่อวันที่ 6 กุมภาพันธ์ 2566 ที่ผ่านมา

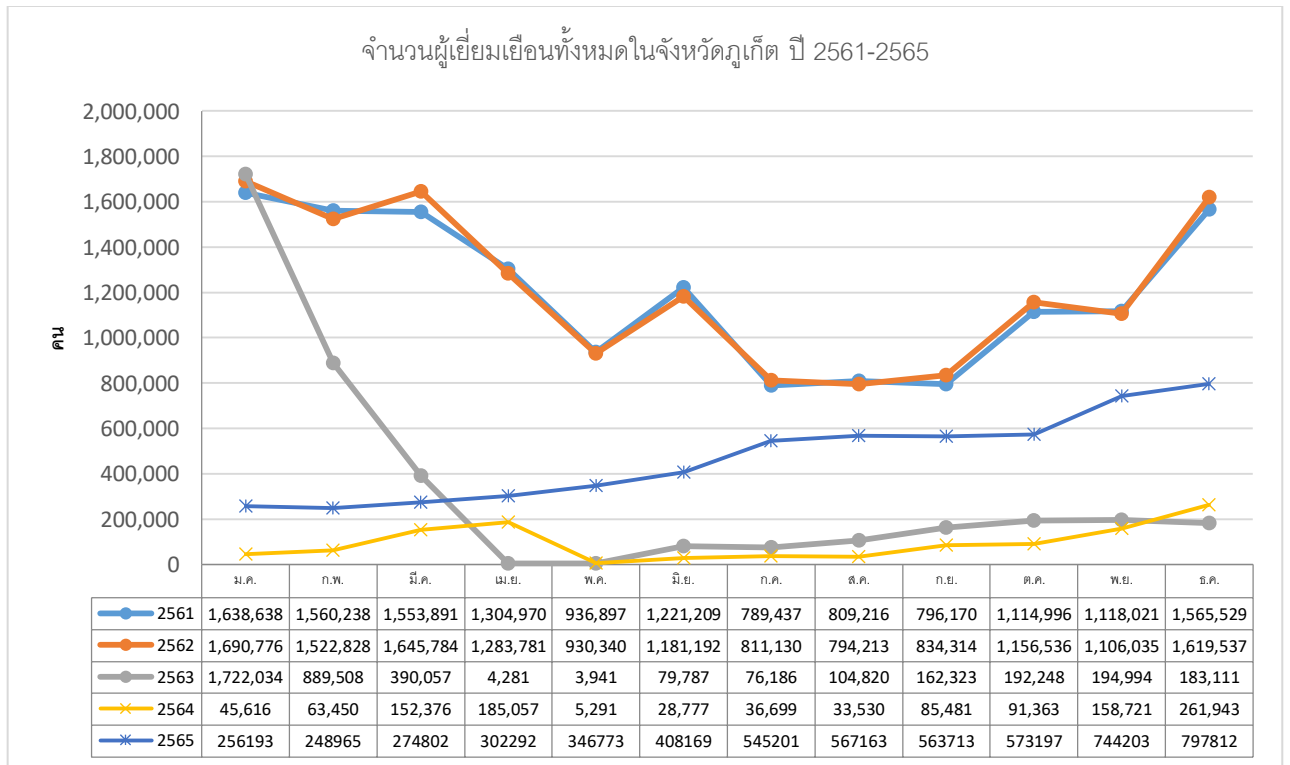

ที่มา : กองเศรษฐกิจการท่องเที่ยวและกีฬา กระทรวงการท่องเที่ยวและกีฬา ข้อมูล ณ เดือนกุมภาพันธ์ 2566

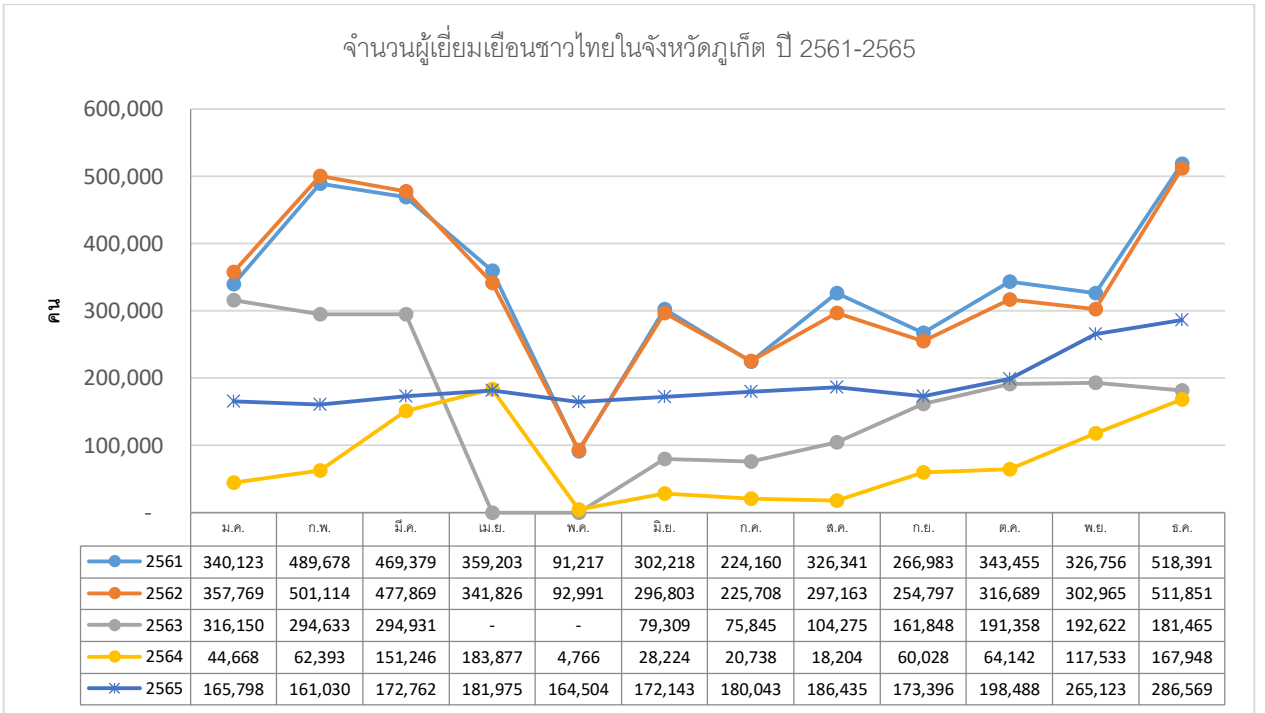

ที่มา : กองเศรษฐกิจการท่องเที่ยวและกีฬา กระทรวงการท่องเที่ยวและกีฬา ข้อมูล ณ เดือนกุมภาพันธ์ 2566

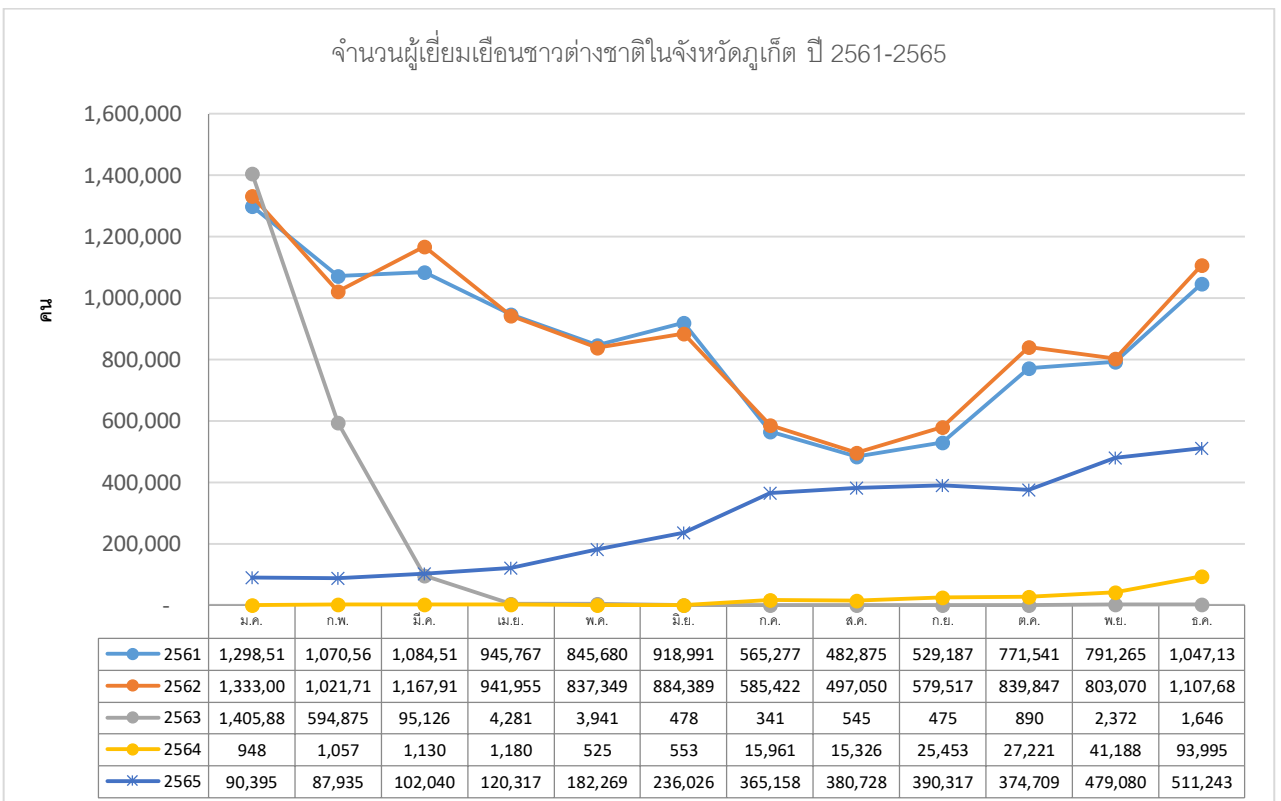

ที่มา : กองเศรษฐกิจการท่องเที่ยวและกีฬา กระทรวงการท่องเที่ยวและกีฬา ข้อมูล ณ เดือนกุมภาพันธ์ 2566

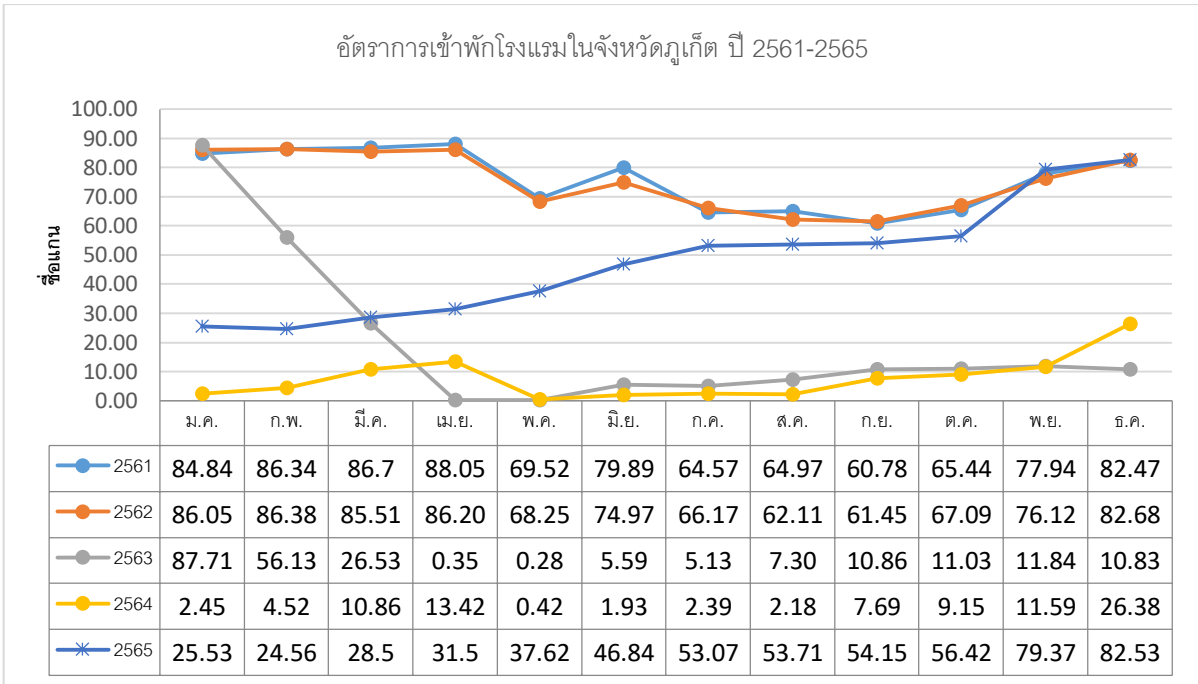

ที่มา : กองเศรษฐกิจการท่องเที่ยวและกีฬา กระทรวงการท่องเที่ยวและกีฬา ข้อมูล ณ เดือนกุมภาพันธ์ 2566

1.1 การเปลี่ยนแปลงโดยประมาณต่อการจ้างงาน รายได้ และตัวแปรด้านเศรษฐกิจและสังคมของครัวเรือน

• การเปลี่ยนแปลงต่อการจ้างงาน

จากการสำรวจภาวะการทำงานของประชากร (Labor Force Survey) จากสำนักงานสถิติแห่งชาติ จำนวนผู้มีงานทำในจังหวัดภูเก็ตช่วงไตรมาสที่ 4 ของปี 2565 มีประมาณ 321,245 คน ตัวเลขนี้เพิ่มขึ้น 24,488 คน จากจำนวนผู้มีงานทำไตรมาสที่ 4 ของปี 2564 ในจำนวนนี้เป็นเพศชาย 174,159 คน และเพศหญิง 147,087 คน การท่องเที่ยวเป็นอุตสาหกรรมที่ใหญ่ที่สุดในจังหวัดภูเก็ต โดยสะท้อนจากจำนวนคนที่ได้รับการจ้างงานในอุตสาหกรรมที่พักแรม และการบริการด้านอาหาร ในไตรมาสที่ 4 ของปี 2565 มีประมาณ 91,034 คน (ชาย 41,499 คน หญิง 49,535 คน) คิดเป็นร้อยละ 28.3 รองลงมา คือ ผู้ทำงานในสาขาการขายส่ง และการขายปลีก การซ่อมแซมยานยนต์ และรถจักรยานยนต์ มีประมาณ 79,249 คน (ชาย 36,391 คน หญิง 42,859 คน) คิดเป็นร้อยละ 24.7 ทั้งสองภาคส่วนนี้จ้างงานแรงงานมากกว่าร้อยละ 53.0 ของแรงงานทั้งหมดในจังหวัดภูเก็ต ในขณะเดียวกัน ภาคส่วนเกษตรกรรมมีเพียงร้อยละ 1.9 แรงงานทั้งหมดตามลำดับในไตรมาสที่ 4 ของปี 2565

ตารางสัดส่วนของบุคคลที่ได้รับการจ้างงานในจังหวัดภูเก็ตแบ่งตามอุตสาหกรรมในแต่ละไตรมาส (ร้อยละ)

ประเภทของธุรกิจ / อุตสาหกรรม	2564				2565			
	Q1	Q2	Q3	Q4	Q1	Q2	Q3	Q4
1. เกษตรกรรม การป่าไม้ และการประมง	3.6	3.4	3.0	3.0	3.1	3.4	3.1	3.4
2. การทำเหมืองแร่และเหมืองหิน	-	0.3	0.1	-	0.2	--	0.2	0.0
3. การผลิต	6.3	4.8	5.4	6.2	6.6	5.3	6.6	5.3
4. การไฟฟ้า แก๊ส และไอน้ำ	0.3	0.4	0.1	0.1	0.5	0.5	0.5	0.5
5. การจัดหา น้ำ และการบำบัดน้ำเสีย ของเสีย และสิ่งปฏิกูล	0.5	0.1	0.4	0.7	0.1	0.1	0.1	0.1
6. การก่อสร้าง	7.7	7.4	6.8	6.9	5.3	5.6	5.3	5.6
7. การขายส่งและการขายปลีก	21.7	20.0	20.0	19.9	25.1	22.8	25.1	22.8
8. การขนส่งและสถานที่เก็บสินค้า	6.2	5.5	6.2	6.5	6.8	6.8	6.8	6.8
9. กิจกรรมโรงแรมและร้านอาหาร	24.8	26.9	26.3	24.7	23.1	24.4	23.1	24.4
10. ข้อมูลข่าวสารและการสื่อสาร	1.8	1.1	0.9	0.8	0.4	0.6	0.4	0.6
11. กิจกรรมทางการเงินและการประกันภัย	1.8	1.0	0.8	1.3	2.2	1.5	2.2	1.5
12. กิจกรรมอสังหาริมทรัพย์	1.6	1.9	2.3	2.4	2.5	3.5	2.5	3.5
13. กิจกรรมทางวิชาชีพและเทคนิค	1.4	1.7	2.3	3.7	1.2	1.5	1.2	1.5

ประเภทของธุรกิจ / อุตสาหกรรม	2564				2565			
	Q1	Q2	Q3	Q4	Q1	Q2	Q3	Q4
14. การบริหารและ การสนับสนุน	5.7	7.7	6.8	4.5	6.6	6.0	6.6	6.0
15. การบริหาร ราชการและการ ป้องกันประเทศ	2.5	3.2	4.1	3.8	4.7	5.5	4.7	5.5
16. การศึกษา	4.9	3.4	3.2	4.6	2.1	2.2	2.1	2.2
17. สุขภาพและ สังคมสงเคราะห์	1.5	1.9	1.8	2.0	1.6	1.7	1.6	1.7
18. ศิลปะ ความ บันเทิง นันทนาการ	2.6	2.8	2.0	2.8	2.8	2.2	2.8	2.2
19. กิจกรรมบริการ ด้านอื่น ๆ	3.1	4.9	6.2	4.8	4.3	5.4	4.3	5.4
20. ลูกจ้างใน ครัวเรือนส่วนบุคคล	2.0	1.6	1.3	1.3	0.8	1.0	0.8	1.0
รวม	100.0	100.0	100.0	100.0	100.0	100.0	100.0	100.0

ที่มา: การสำรวจภาวะการทำงานของประชากร สำนักงานสถิติแห่งชาติ

• การเปลี่ยนแปลงของชั่วโมงทำงาน

เมื่อพิจารณาชั่วโมงทำงานของผู้มีงานทำในจังหวัดภูเก็ต ไตรมาสที่ 4 ของปี 2565 พบว่า ผู้มีงานทำส่วนใหญ่ทำงาน 40-49 ชั่วโมงต่อสัปดาห์ คิดเป็นร้อยละ 67.8 รองลงมาคือ ทำงาน 50 ชั่วโมงขึ้นไปต่อสัปดาห์ คิดเป็นร้อยละ 16.3 เมื่อเปรียบเทียบกับจำนวนชั่วโมงการทำงานต่อสัปดาห์ของไตรมาสที่ 1 2 และ 3 พ.ศ. 2565 พบว่า ส่วนใหญ่ทำงาน 40-49 ชั่วโมงต่อสัปดาห์เช่นเดียวกัน

ตาราง ร้อยละของประชากรอายุ 15 ปีขึ้นไปที่มีงานทำ จำแนกตามชั่วโมงการทำงานต่อสัปดาห์ แยกรายไตรมาส

ชั่วโมงการทำงาน	2565			
	Q1	Q2	Q3	Q4
1. น้อยกว่า 1 ชั่วโมง	2.6	1.0	0.2	0.7
2. 1-9 ชั่วโมง	0.5	0.2	0.1	0.1
3. 10-19 ชั่วโมง	2.6	2.8	0.9	1.0
4. 20-29 ชั่วโมง	3.0	3.9	2.9	3.2
5. 30-34 ชั่วโมง	3.5	3.2	2.9	2.8
6. 35-39 ชั่วโมง	8.0	9.7	8.8	8.1
7. 40-49 ชั่วโมง	62.3	63.0	68.1	67.8
8. 50 ชั่วโมงขึ้นไป	17.5	16.2	16.1	16.3
รวม	100.0	100.0	100.0	100.0

ที่มา: การสำรวจภาวะการทำงานของประชากร สำนักงานสถิติแห่งชาติ

ร้อยละอัตราการเปลี่ยนแปลงของผู้มีงานทำแยกตามอุตสาหกรรมเมื่อเปรียบเทียบกับปีที่ผ่านมา ในช่วงเวลาเดียวกัน

ประเภทธุรกิจ/อุตสาหกรรม	ร้อยละการเปลี่ยนแปลง			
	ไตรมาส 3/2565 และ 3/2564		ไตรมาส 4/2565 และ 4/2564	
	ชาย	หญิง	ชาย	หญิง
1. เกษตรกรรม การป่าไม้ และการประมง	-13.8	-2.2	-29.5	-46.1
2. การทำเหมืองแร่ และเหมืองหิน	-	-	-	-
3. การผลิต	-19.4	59.0	-0.5	-12.5
4. ไฟฟ้า ก๊าซ ไอน้ำ และระบบปรับอากาศ	0.3	-	71.3	-
5. การจัดหาน้ำ การจัดการ และการบำบัดน้ำเสีย ของเสีย และสิ่งปฏิกูล	-81.3	-	-83.4	-

ประเภทธุรกิจ/อุตสาหกรรม	ร้อยละการเปลี่ยนแปลง			
	ไตรมาส 3/2565 และ 3/2564		ไตรมาส 4/2565 และ 4/2564	
	ชาย	หญิง	ชาย	หญิง
6. การก่อสร้าง	12.1	-43.2	-19.0	-28.7
7. การขายส่ง และการขายปลีก การซ่อมแซมยานยนต์ และรถจักรยานยนต์	14.8	16.6	24.3	43.5
8. การขนส่ง และสถานที่เก็บสินค้า	7.8	-0.3	4.0	-18.7
9. ที่พักแรม และการบริการด้านอาหาร	24.4	9.9	30.8	19.2
10. ข้อมูลข่าวสารและการสื่อสาร	-87.4	312.1	-86.5	262.0
11. กิจกรรมทางการเงินและประกันภัย	295.0	49.4	97.6	51.2
12. กิจกรรมอสังหาริมทรัพย์	33.0	-35.7	-13.1	-9.3
13. กิจกรรมทางวิชาชีพ วิทยาศาสตร์ และเทคนิค	20.0	-30.7	-65.9	-53.1
14. กิจกรรมการบริหารและการบริการสนับสนุน	20.7	7.7	86.9	62.7
15. การบริหารราชการ การป้องกันประเทศ และการประกันสังคมภาคบังคับ	29.5	90.2	-2.8	111.3
16. การศึกษา	12.6	-50.9	-37.7	-62.6
17. กิจกรรมด้านสุขภาพและงานสังคมสงเคราะห์	16.3	68.1	283.1	-26.6
18. ศิลปะ ความบันเทิง และนันทนาการ	-6.4	15.6	-42.5	14.1
19. กิจกรรมบริการด้านอื่น ๆ	-9.9	-1.5	-19.1	-5.8
20. กิจกรรมการจ้างงานในครัวเรือนส่วนบุคคลกิจกรรมการผลิตสินค้าและบริการที่ทำขึ้นเองเพื่อใช้ในครัวเรือน	226.4	-20.2	-69.5	-15.3
รวม	10.8	9.1	5.4	11.9

ที่มา: การสำรวจภาวะการทำงานของประชากร สำนักงานสถิติแห่งชาติ

ตาราง ร้อยละผู้มีงานทำ จำแนกตามแรงงานในระบบและนอกระบบ และเพศ พ.ศ. 2563 -2565

ภาคส่วนในระบบ/นอกระบบ		จำนวนผู้มีงานทำ		
		2563	2564	2565
การจ้างงานในระบบ	รวม	69.9	65.4	71.4
	ชาย	39.7	34.2	37.8
	หญิง	30.2	31.2	33.6
การจ้างงานนอกระบบ	รวม	30.1	34.6	28.6
	ชาย	17.7	20.1	16.9
	หญิง	12.4	14.5	11.7

ที่มา: การสำรวจภาวะการทำงานของประชากร สำนักงานสถิติแห่งชาติ

เมื่อพิจารณาสัดส่วนผู้มีงานทำ พบว่า เป็นแรงงานในระบบมากกว่าแรงงานนอกระบบ โดยในปี 2565 มีแรงงานในระบบ ร้อยละ 71.4 เป็นเพศชายร้อยละ 37.8 และเพศหญิง ร้อยละ 33.6 ส่วนแรงงานนอกระบบ คิดเป็นร้อยละ 28.6 เป็นเพศชาย ร้อยละ 16.9 และเพศหญิง ร้อยละ 11.7

• การเปลี่ยนแปลงด้านรายได้

จากการสำรวจภาวะเศรษฐกิจและสังคมของครัวเรือน สำนักงานสถิติแห่งชาติ เมื่อพิจารณาตามอาชีพ พบว่าครัวเรือนลูกจ้างที่เป็นผู้จัดการ/นักวิชาการ/ผู้ปฏิบัติงานวิชาชีพ มีรายได้เฉลี่ยสูงสุดถึง 50,533 บาท รองลงมา ได้แก่ ครัวเรือนผู้ประกอบการธุรกิจของตนเองที่ไม่ใช่การเกษตร ครัวเรือนผู้ถือครองทำการเกษตรที่ส่วนใหญ่เช่าที่ดิน/ทำฟรี และครัวเรือนผู้ถือครองทำการเกษตร ประมง ป่าไม้ ล่าสัตว์ หาของป่า และบริการทางการเกษตร 41,990 36,335 และ 35,991 บาท ตามลำดับ และรายได้ต่ำสุดคือครัวเรือนที่เป็นลูกจ้าง คณงานเกษตร ป่าไม้ และประมง 16,104 บาท และพบว่าครัวเรือนอาชีพใดมีรายได้สูง ส่วนใหญ่จะมีค่าใช้จ่ายและจำนวนเงินที่เป็นหนี้สูงเช่นเดียวกัน

แผนภูมิ รายได้ ค่าใช้จ่ายเฉลี่ยต่อเดือน และจำนวนหนี้สินเฉลี่ยต่อครัวเรือนทั้งสิ้น
จำแนกตามสถานะทางเศรษฐกิจสังคมของครัวเรือน ปี 2564

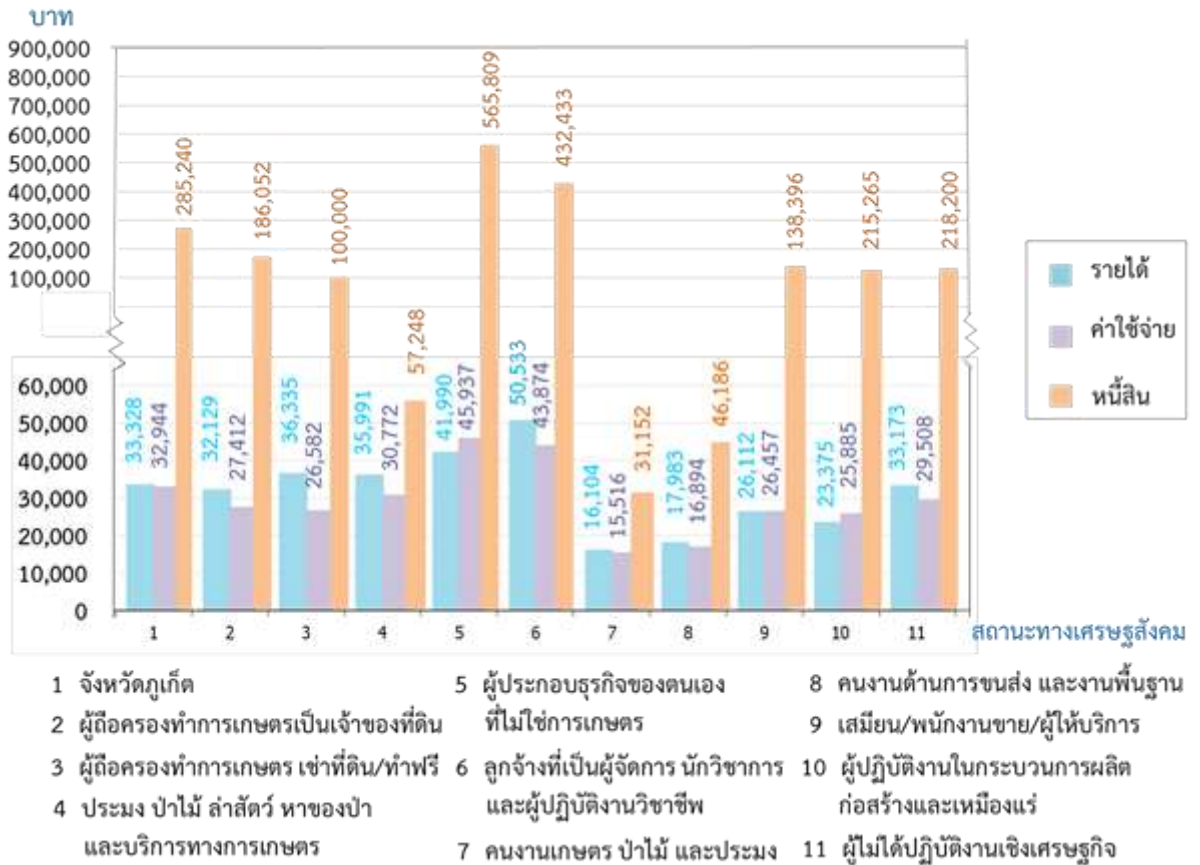

เมื่อเปรียบเทียบรายได้ ค่าใช้จ่าย และหนี้สินต่อรายได้ พบว่าครัวเรือนจังหวัดภูเก็ตตั้งแต่ปี 2554 ถึง 2564 มีรายได้เฉลี่ยมากกว่าค่าใช้จ่ายที่จำเป็นในการยังชีพ โดยในปี 2554 และปี 2556 รายได้เพิ่มขึ้นจาก 26,048 บาท เป็น 31,857 บาท ลดลงเล็กน้อยในปี 2558 เป็น 31,500 บาท ในปี 2560 มีรายได้สูงสุด และค่อย ๆ ลดลง อย่างต่อเนื่อง ถึงปี 2564 จาก 39,594 36,699 33,328 บาท ตามลำดับ ในส่วนค่าใช้จ่ายจากปี 2554 ถึงปี 2560 มีอัตราเพิ่มขึ้นอย่างต่อเนื่อง คือ 21,255 25,338 27,435 และ 32,853 บาท ตามลำดับ และลดลงเล็กน้อยในปี 2562 เป็น 32,763 บาท และในปี 2564 เพิ่มขึ้นอีกเล็กน้อยเป็น 32,944 บาท เมื่อพิจารณาผลต่างของรายได้และค่าใช้จ่าย ในปี 2564 พบว่ารายได้สูงกว่าค่าใช้จ่ายที่จำเป็นในการยังชีพ 384 บาท ซึ่งส่วนใหญ่ถูกนำไปใช้ในการชำระหนี้ เช่น หนี้เพื่อการซื้อบ้าน/ที่ดิน หนี้เพื่อการอุปโภคบริโภค และรายได้ส่วนที่เหลือจากการชำระหนี้ และไม่ได้ถูกใช้สอยออกไปก็มีเหลือไว้สำหรับการเก็บออมเล็กน้อย เป็นต้น

เมื่อเปรียบเทียบหนี้สินต่อรายได้ของครัวเรือนตั้งแต่ปี 2554 ถึง 2564 พบว่าหนี้สินต่อรายได้ในปี 2564 สูงสุดคือ 8.6 เท่า และหนี้สินต่อรายได้ต่ำสุดอยู่ในช่วงปี 2554 คือ 2.8 เท่า

แผนภูมิ รายได้ ค่าใช้จ่ายเฉลี่ยต่อเดือน และหนี้สินต่อรายได้ของครัวเรือน (ปี 2554 - 2564)

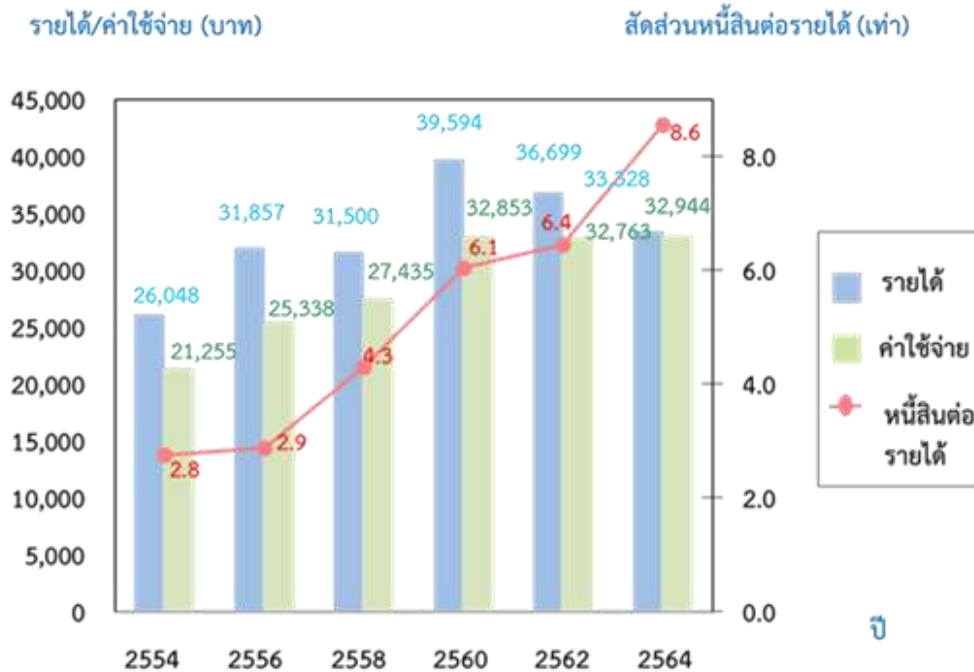

• การเปลี่ยนแปลงตัวแปรด้านเศรษฐกิจและสังคมของครัวเรือน

ข้อมูลในส่วนนี้ได้มาจากแบบสำรวจออนไลน์ถึงผลกระทบจากการระบาดของโควิด 19 ทั่วประเทศ ในระหว่างสิ้นเดือนเมษายนถึงกลางเดือนพฤษภาคม โดยสำนักงานสถิติแห่งชาติ ด้วยความร่วมมือกับสถาบันวิจัยเพื่อการพัฒนาประเทศไทย สำนักงานพัฒนานโยบายสุขภาพระหว่างประเทศ คณะเศรษฐศาสตร์ จุฬาลงกรณ์มหาวิทยาลัย กองทุนเพื่อเด็กแห่งสหประชาชาติ และ UN Data Group มีการสำรวจย่อย 2 ชั้นในแง่เศรษฐกิจและสังคม เราจะนำเสนอข้อมูลด้านเศรษฐกิจ และจะรวมกับมุมมองด้านสังคมในภายหลัง

○ การวิเคราะห์ผลกระทบทางเศรษฐกิจต่อชาวจังหวัดภูเก็ต

ในแบบสำรวจทางเศรษฐกิจ มีผู้ตอบแบบสอบถาม 10,689 คนทั่วประเทศ โดย 381 คน ระบุว่าตนอาศัยอยู่ในจังหวัดภูเก็ตก่อนที่การระบาดใหญ่จะเริ่มต้นขึ้น ในบรรดาผู้ตอบแบบสอบถาม 381 คนนี้ ร้อยละ 11 ได้ย้ายไปอยู่จังหวัดอื่นแล้ว (ร้อยละ 43 ย้ายไปจังหวัดกระบี่ พังงา และตรัง ซึ่งเป็นจังหวัดเพื่อนบ้าน) ซึ่งทีมนักวิจัยได้เลือกการสำรวจขึ้นนี้เนื่องจากครอบคลุมคำตอบของผู้คนที่ได้ย้ายออกจากจังหวัดภูเก็ตแล้ว ซึ่งจะไม่ได้รับข้อมูลนี้จากการสำรวจเฉพาะในจังหวัดภูเก็ต ร้อยละ 68.5 ของผู้ตอบแบบสอบถามเป็นเพศหญิง อายุเฉลี่ยประมาณ 40 ปี ขนาดครัวเรือนโดยเฉลี่ย (สมาชิกที่อาศัยอยู่ในที่อยู่ปัจจุบัน) ประมาณ 3 คน ผู้ตอบแบบสอบถามส่วนใหญ่สำเร็จการศึกษาระดับปริญญาตรีหรือเทียบเท่า (ร้อยละ 47) และได้รับการจ้างงานในบริษัทเอกชนก่อนการแพร่ระบาดของโควิด 19

ตารางจำนวนผู้ตอบแบบสอบถามที่อาศัยอยู่ในภูเก็ตก่อนและระหว่างการแพร่ระบาดของโควิด 19

		ปัจจุบัน		รวม
		ในจังหวัดภูเก็ต	นอกจังหวัดภูเก็ต	
ก่อนโควิด 19	ในจังหวัดภูเก็ต	341	40	381
	นอกจังหวัดภูเก็ต	28	10,280	10,308
รวม				10,689

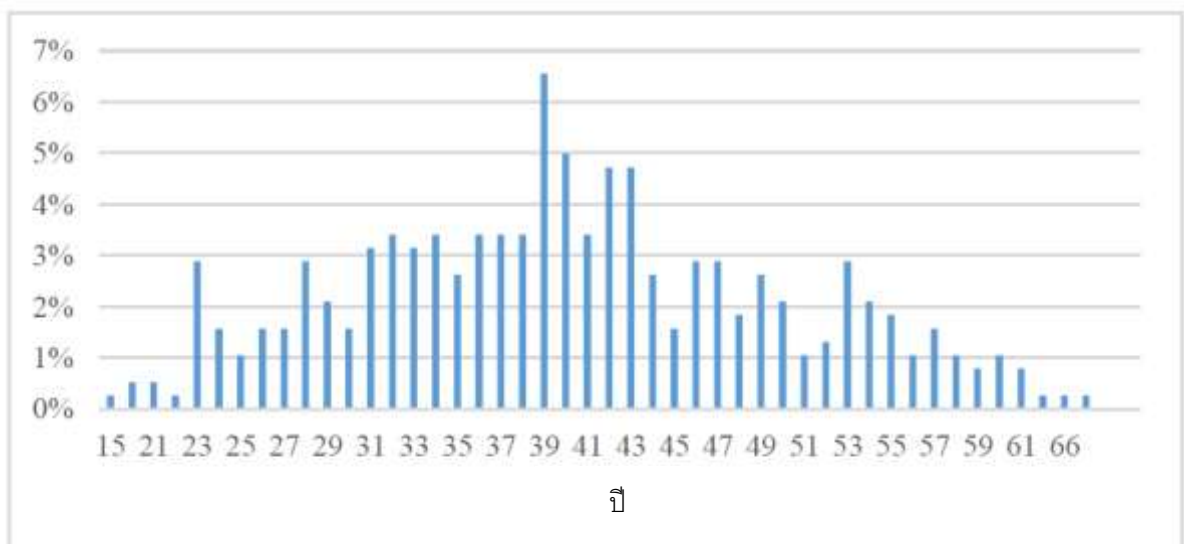

ภาพอายุของผู้ตอบแบบสอบถาม

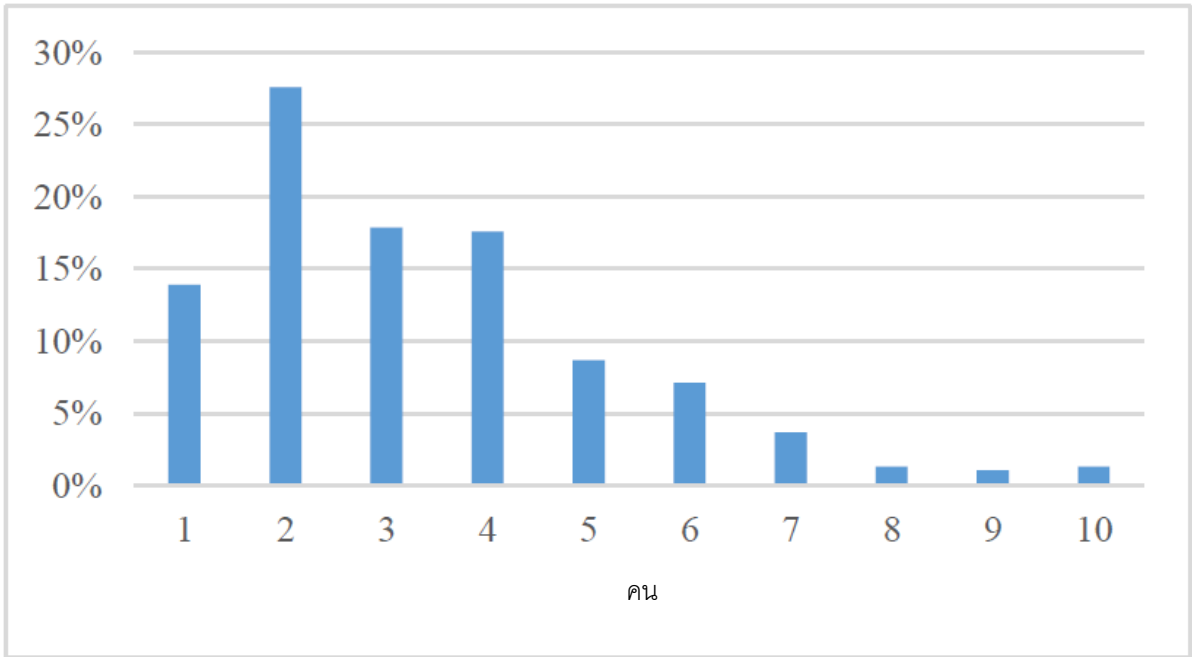

ภาพขนาดครัวเรือนของผู้ตอบแบบสอบถาม

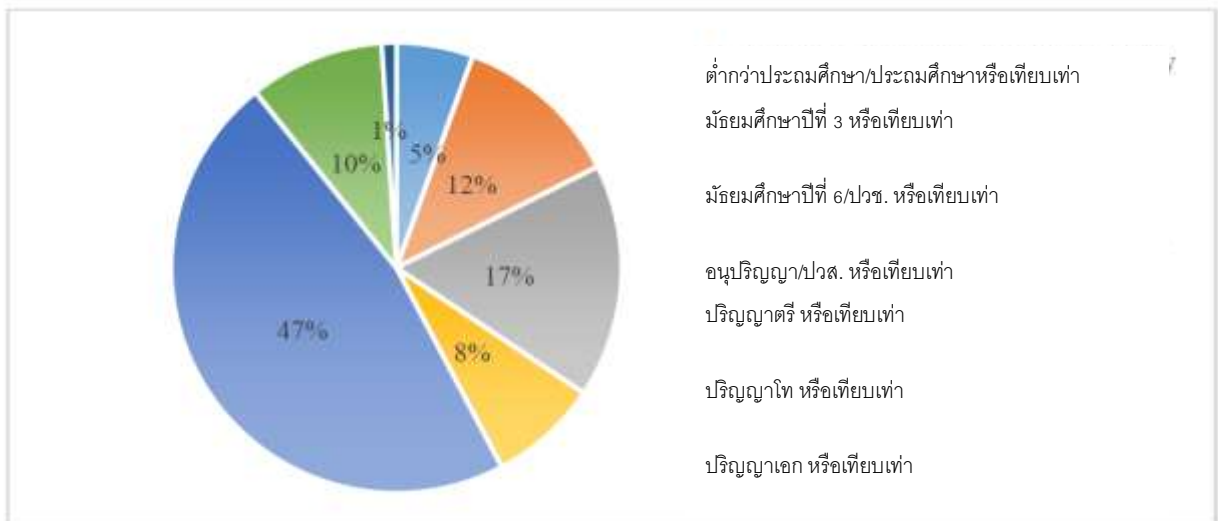

ภาพการศึกษาสูงสุดของผู้ตอบแบบสอบถาม



ภาพอาชีพของผู้ตอบแบบสอบถาม

ข้อค้นพบที่สำคัญ 5 ประการจากการวิเคราะห์ผลกระทบทางเศรษฐกิจต่อผู้ที่อยู่อาศัยในจังหวัดภูเก็ต ได้แก่

1. ความกระทบกระเทือนเรื่องรายได้

โควิด 19 สร้างผลกระทบอย่างรุนแรงต่อรายได้ (ลดลงอย่างน้อยร้อยละ 50) และผู้ตอบแบบสอบถามส่วนใหญ่ไม่มีแผนรับมือที่เหมาะสม ในกลุ่มผู้ตอบแบบสอบถาม ร้อยละ 39 รู้สึกสะเทือนใจอย่างรุนแรงจากการเปลี่ยนแปลงของรายได้ โดยอยู่ในกลุ่มของผู้ที่ “ได้รับผลกระทบรุนแรงด้านรายได้ และได้รับผลกระทบ และไม่ได้อาศัยเงินเก็บของตนเองเพียงอย่างเดียว เพื่อใช้ชีวิตตลอดการแพร่ระบาด” ร้อยละ 46 รายงานว่ารายได้ของครัวเรือนลดลงร้อยละ 50 หรือมากกว่าเนื่องจากวิกฤตครั้งนี้ และในระยะสั้น ผู้ตอบแบบสอบถามส่วนใหญ่ (ร้อยละ 48) ยังคงมีพฤติกรรมการบริโภคเช่นเดิม

ภาพการเปลี่ยนแปลงของรายได้

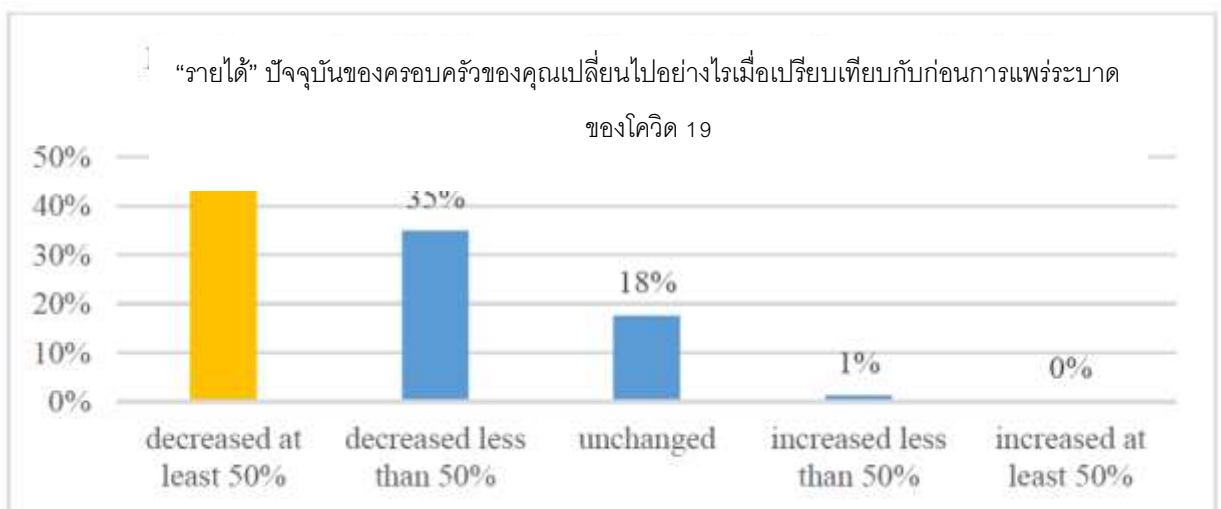

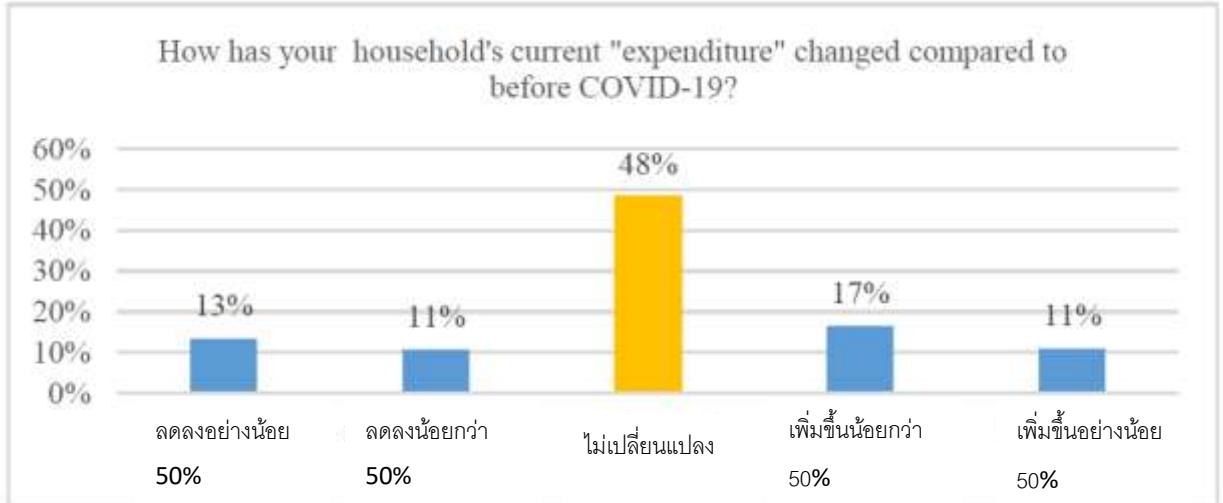

ภาพการเปลี่ยนแปลงของรายจ่าย

วิธีการรับมือ 5 วิธีที่ใช้มากที่สุดได้แก่ เงินเก็บ (ร้อยละ 38) การจำหน่ายหรือขายทรัพย์สิน (ร้อยละ 30) หางานอื่น (ร้อยละ 23) กู้ยืมเงินในระบบ (ร้อยละ 22) และใช้สวัสดิการประกันสังคมและเงินชดเชยจากนายจ้าง (ร้อยละ 19) เป็นที่น่าสังเกตว่า แม้ว่าร้อยละ 38 ของผู้ตอบแบบสอบถามจะรับมือโดยใช้เงินเก็บของตัวเอง แต่มีเพียงร้อยละ 14 เท่านั้นที่อาศัยเงินเก็บเพียงอย่างเดียว ส่วนร้อยละ 24 ใช้เงินเก็บของตนและวิธีการอื่นไปพร้อมกัน



ภาพการปรับตัวหรือวิธีการรับมือ

2. ความเป็นอยู่ที่ย่ำแย่ลง

โควิด 19 ยังส่งผลกระทบต่อความเป็นอยู่ของผู้ตอบแบบสอบถาม ร้อยละ 73 หางานอื่นหรือกลยุทธ์ทางธุรกิจอื่น ร้อยละ 33 รายงานว่าตนสามารถมีสภาพความเป็นอยู่ตามปกติได้น้อยกว่าหนึ่งเดือน และร้อยละ 73 เชื่อว่าตนถูกเลิกจ้างทั้งที่ได้รับหรือไม่ได้รับเงินชดเชย หรือต้องพักงานโดยได้รับค่าจ้างน้อยกว่าเดิมหรือไม่ได้รับค่าจ้างเลย (ในกรณีพนักงานที่ได้รับการจ้างงาน) หรือธุรกิจของตนต้องปิดตัวลงถาวร หรือยอดขายลดลง หรือขาดปัจจัยการผลิต หรือปัจจัยการผลิตราคาสูงขึ้น (ในกรณีเจ้าของกิจการ/อาชีพอิสระ) ความเป็นอยู่ของผู้ที่เชื่อว่าตนถูกเลิกจ้างโดยไม่ได้รับเงินชดเชย (ร้อยละ 11) หรือธุรกิจถูกปิดตัวลงถาวร (ร้อยละ 17) ได้รับผลกระทบมากที่สุด ผู้ตอบแบบสอบถามส่วนใหญ่ (ร้อยละ 39) คิดว่าตนจะดำเนินชีวิตได้ตามปกติ โดยไม่มีความช่วยเหลือจากรัฐบาลเป็นเวลา 1-3 เดือน และร้อยละ 23 คิดว่าสามารถอยู่ได้เพียง 1-4 สัปดาห์ (ร้อยละ 33 อยู่ได้น้อยกว่าหนึ่งเดือน) ภายในกลุ่มผู้ตอบแบบสอบถาม ร้อยละ 48 มีสภาพความเป็นอยู่ที่ย่ำแย่ลง โดยหมายความว่าผู้ตอบแบบสอบถามถูกเลิกจ้างโดยไม่ได้รับเงินชดเชย หรือธุรกิจปิดตัวลงถาวร หรือสามารถมีชีวิตรอดอยู่ต่อได้ตามปกติได้น้อยกว่าหนึ่งเดือน

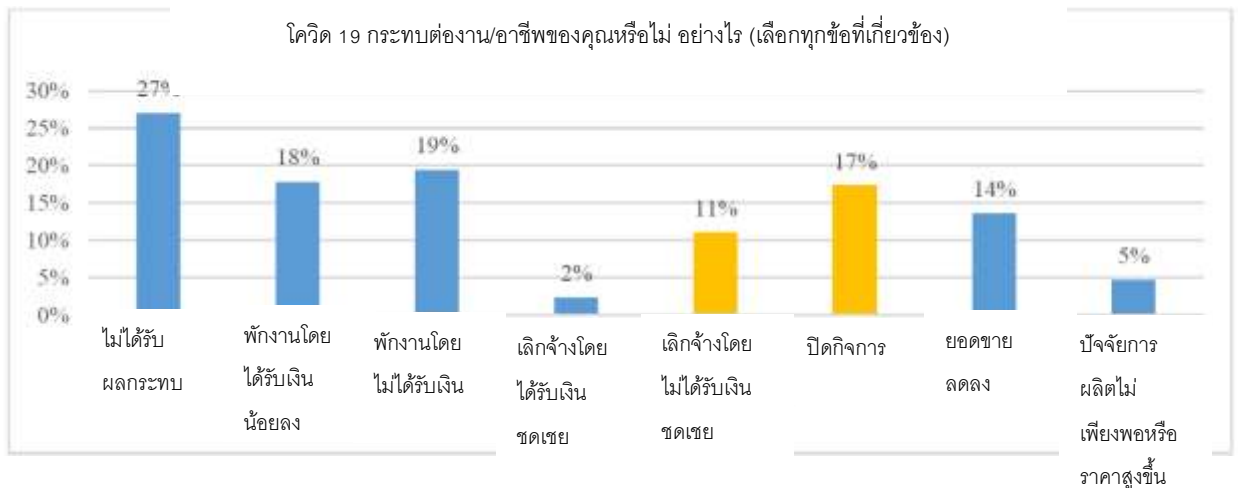

ภาพการเปลี่ยนแปลงของการจ้างงานหรือธุรกิจ

3. การเป็นหนี้

ร้อยละ 85 ของผู้ตอบแบบสอบถามเป็นหนี้ในระบบ และร้อยละ 41 เป็นหนี้นอกระบบ โควิด 19 ส่งผลกระทบต่อร้อยละ 13 ของผู้ตอบแบบสอบถาม โดยมีหนี้ในระบบ (ร้อยละ 11) หรือหนี้นอกระบบ (ร้อยละ 6) เพิ่มขึ้นอย่างน้อยร้อยละ 50 ผู้ตอบแบบสอบถามส่วนใหญ่ไม่มีการเปลี่ยนแปลงต่อจำนวนเงินกู้ นับตั้งแต่ปี 2563 (ร้อยละ 51 กู้เงินในระบบ และร้อยละ 23 กู้เงินนอกระบบ) ทั้งนี้อาจเป็นเพราะระยะเวลาของการสำรวจอยู่ในช่วงเริ่มต้นของการระบาดใหญ่

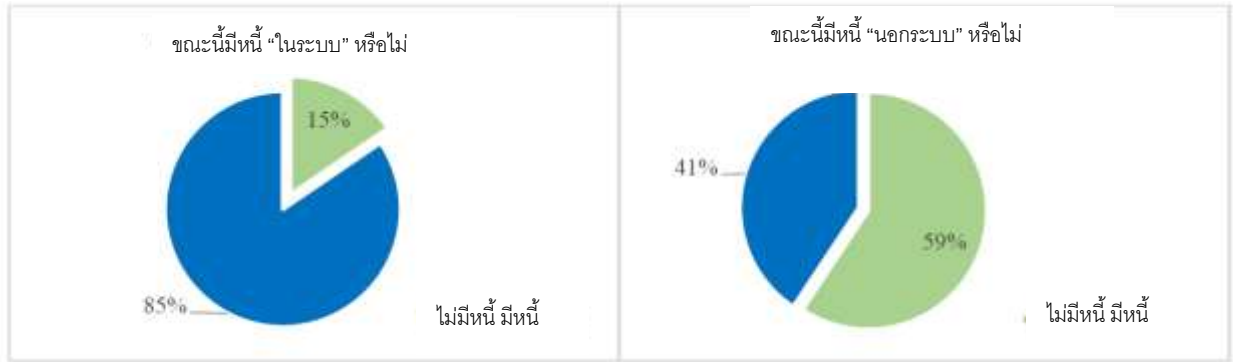

ภาพหน้ากากในระบบและนอกระบบในปัจจุบัน

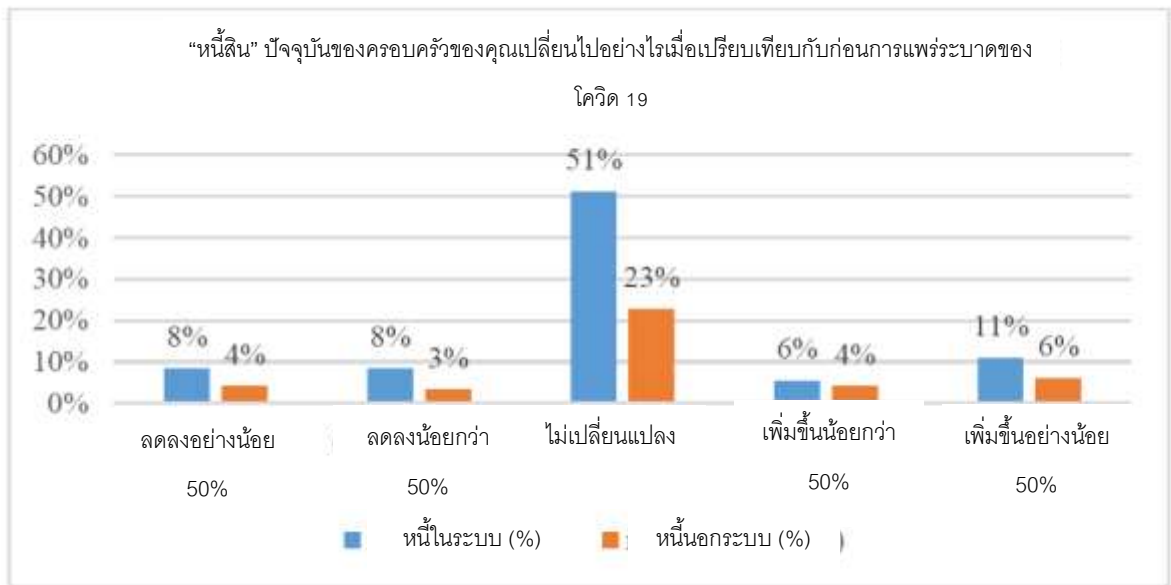

ภาพการเปลี่ยนแปลงของหน้ากาก

4. สมาชิกในครอบครัวที่เปราะบาง

บุคคลที่เปราะบางได้แก่ เด็ก ผู้สูงอายุ ผู้ทุพพลภาพ ผู้ป่วยติดเตียง และผู้ที่มีโรคประจำตัวเรื้อรัง บุคคลเหล่านี้เปราะบางกว่าประชากรทั่วไปอยู่แล้วแม้ไม่มีโควิด 19 สามารถสรุปได้ว่าพวกเขาเปราะบางมากกว่าและต้องได้รับการดูแลเป็นพิเศษเมื่อเกิดการระบาดใหญ่ ดังนั้น ครักเรือนที่มีสมาชิกในครอบครัวที่เปราะบางจึงมีแนวโน้มมากกว่าที่จะได้รับผลกระทบอย่างหนักจากโควิด 19 โดยเฉพาะอย่างยิ่งในแง่ของการกระทบกระเทือนเรื่องรายได้ ความเป็นอยู่ที่ย่ำแย่ลง และการเป็นหนี้ ประมาณร้อยละ 42 ของผู้ตอบแบบสอบถามมีบุคคลเปราะบางในบ้านที่ต้องดูแล และร้อยละ 12 มีอย่างน้อย 1 คนในครอบครัวที่ต้องดูแลอย่างจริงจัง (ผู้ทุพพลภาพ ผู้ป่วยติดเตียง หรือผู้ที่มีโรคประจำตัวเรื้อรัง) ร้อยละ 23 ต้องดูแลเด็ก (อายุน้อยกว่า 6 ปี) ร้อยละ 25 ต้องดูแลผู้สูงอายุ (อายุ 60 ปีขึ้นไป) ร้อยละ 4 ต้องดูแลผู้ทุพพลภาพ ร้อยละ 2 ต้องดูแลผู้ป่วยติดเตียง และร้อยละ 9 ต้องดูแลผู้ที่มีโรคประจำตัวเรื้อรัง



ภาพสมาชิกในครอบครัวที่เป็นบุคคลเปราะบาง

5. การบรรเทาทุกข์จากโครงการช่วยเหลือของรัฐบาล

เกินกว่าครึ่งหนึ่งของผู้ตอบแบบสอบถามเชื่อว่านโยบายช่วยเหลือจากรัฐบาล “สำคัญที่สุด” หรือ “สำคัญมาก” สำหรับกลุ่มรายได้น้อย มาตรการที่มีประโยชน์มากที่สุดจากมากไปหาน้อยได้แก่ การลดค่าครองชีพ เช่น ค่าสาธารณูปโภค การควบคุมราคา เงินเยียวยา (เช่น เงินเยียวยา 5,000 บาท) เงินกู้ของรัฐบาล สำหรับประชาชนทุกคน เพิ่มสวัสดิการสำหรับเด็ก ผู้สูงอายุ และผู้ทุพพลภาพ เงินกู้ของรัฐบาลสำหรับผู้ประกอบการ และการฝึกอาชีพ

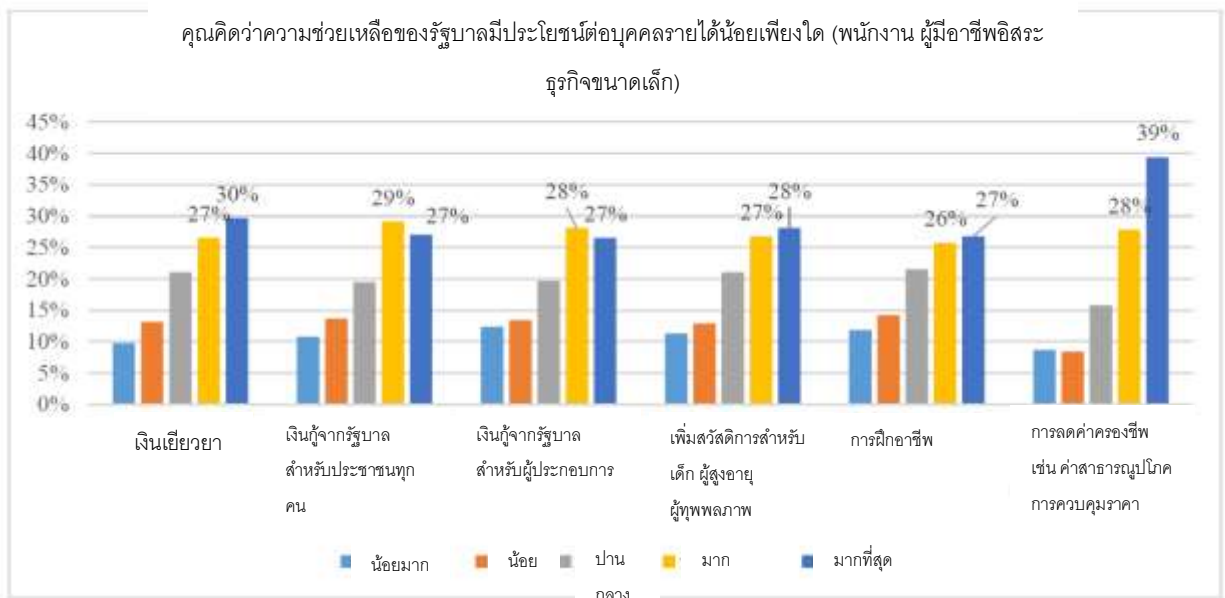

ภาพทัศนคติต่อความช่วยเหลือของรัฐบาล

๐ การวิเคราะห์ผลกระทบทางสังคมต่อชาวจังหวัดภูเก็ต

ในแบบสำรวจทางสังคม มีผู้ตอบแบบสอบถาม 43,448 คนทั่วประเทศ โดย 490 คนระบุว่าตนอาศัยอยู่ในจังหวัดภูเก็ตก่อนที่การระบาดใหญ่จะเริ่มต้นขึ้น ในบรรดาผู้ตอบแบบสอบถาม 490 คน ร้อยละ 69 เป็นเพศหญิง อายุเฉลี่ยประมาณ 42 ปี ขนาดครัวเรือนโดยเฉลี่ย (สมาชิกที่อาศัยอยู่ในที่อยู่ปัจจุบัน) ประมาณ 3.5 คน ผู้ตอบแบบสอบถามส่วนใหญ่สำเร็จการศึกษาระดับปริญญาตรีหรือเทียบเท่า (ร้อยละ 60) และรับราชการหรือเป็นเจ้าของที่รัฐ (ร้อยละ 36) และได้รับการจ้างงานในบริษัทเอกชน (ร้อยละ 33) ก่อนการแพร่ระบาดของโควิด 19

ข้อค้นพบที่สำคัญ 5 ประการจากการวิเคราะห์ผลกระทบทางสังคมต่อผู้ที่อยู่อาศัยในจังหวัดภูเก็ต ได้แก่

1. การเปลี่ยนแปลงของกิจวัตรประจำวัน

กิจวัตรประจำวันชาวจังหวัดภูเก็ตที่ได้รับผลกระทบจากโควิด 19 มากที่สุดมี 4 ด้าน ได้แก่ การเดินทาง (ร้อยละ 71 ของผู้ตอบแบบสอบถามได้รับผลกระทบอย่างมาก) การไปโรงพยาบาล (ร้อยละ 46) การซื้อสินค้าอุปโภคบริโภค (ร้อยละ 39) และการดูแลตัวเอง เช่น การตัดผมหรือการออกกำลังกาย (ร้อยละ 39) เป็นที่น่าสังเกตว่าชาวจังหวัดภูเก็ตรู้สึก “ได้รับผลกระทบอย่างมาก” จากโควิด 19 มากกว่าคนทั้งประเทศ ในทุกแง่มุม โดยเฉพาะการเดินทาง (ร้อยละ 71 ในจังหวัดภูเก็ตเมื่อเปรียบเทียบกับร้อยละ 60 ทั่วประเทศ) นอกจากนี้ ผู้ชายในจังหวัดภูเก็ตรู้สึกได้รับผลกระทบจากโควิด 19 มากกว่าผู้หญิงในแง่ของการเดินทาง การชำระค่าสาธารณูปโภค การบำรุงรักษาบ้าน และการดูแลตัวเอง ในขณะที่ผู้หญิงรู้สึกได้รับผลกระทบมากกว่าในเรื่องการไปโรงพยาบาล การซื้อสินค้าอุปโภคบริโภค การดูแลบ้าน และการดูแลเด็กและผู้สูงอายุ

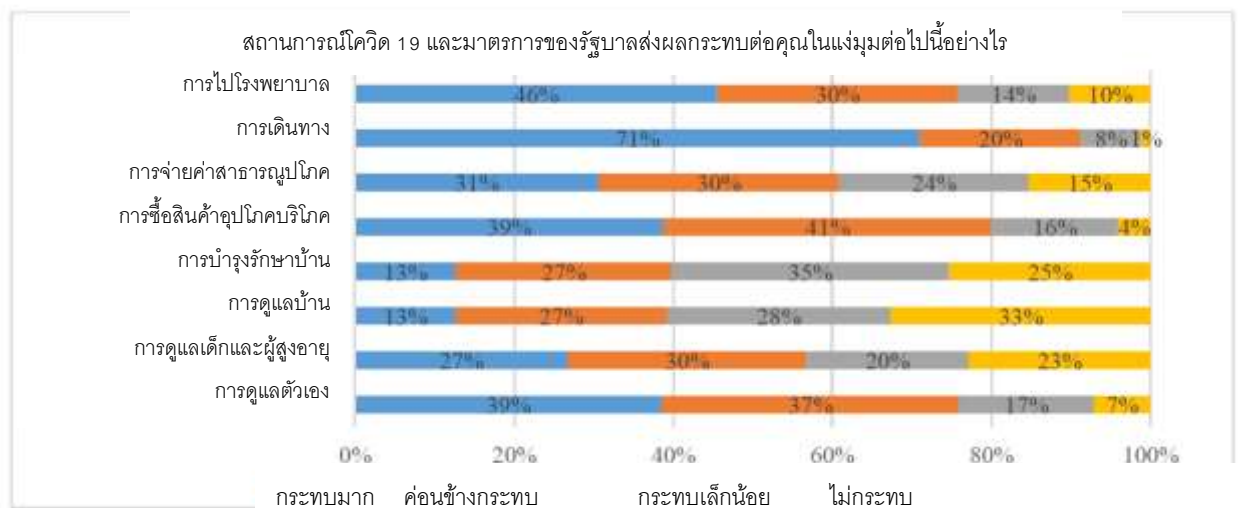

ภาพการเปลี่ยนแปลงของกิจวัตรประจำวันในจังหวัดภูเก็ต

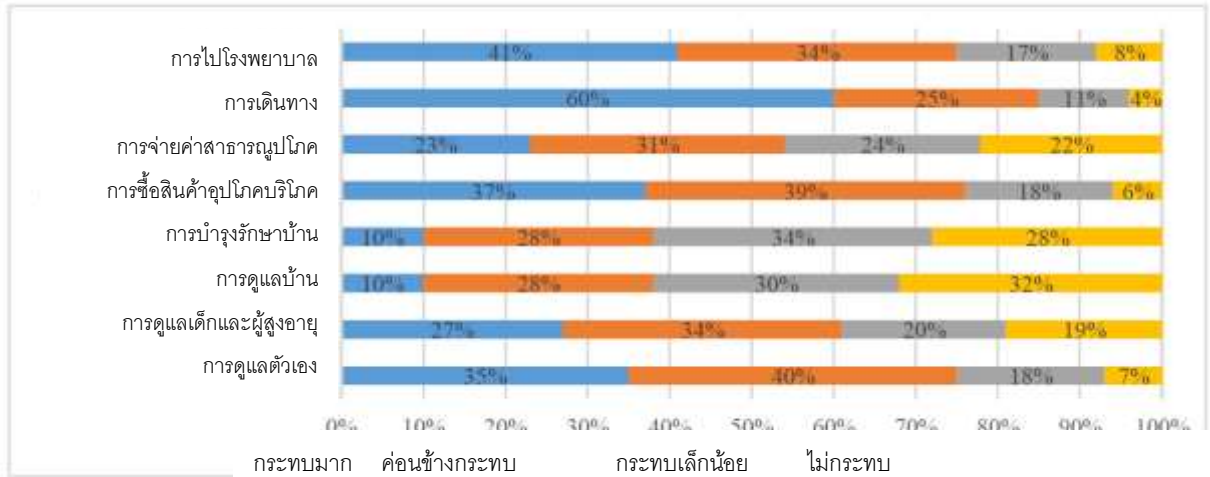

ภาพการเปลี่ยนแปลงของชีวิตประจำวันในประเทศไทย

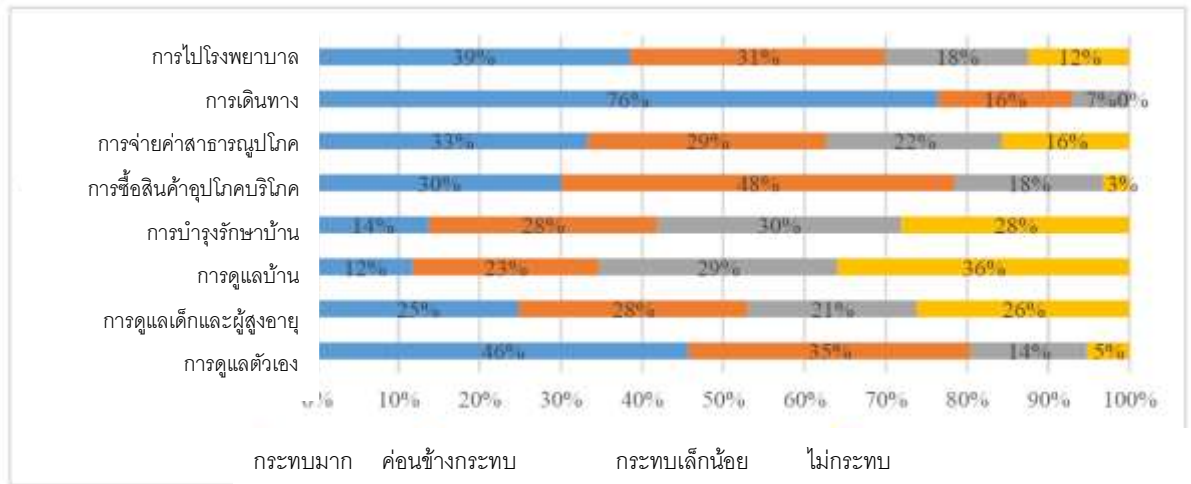

ภาพการเปลี่ยนแปลงของชีวิตประจำวันสำหรับผู้ชายในจังหวัดภูเก็ต

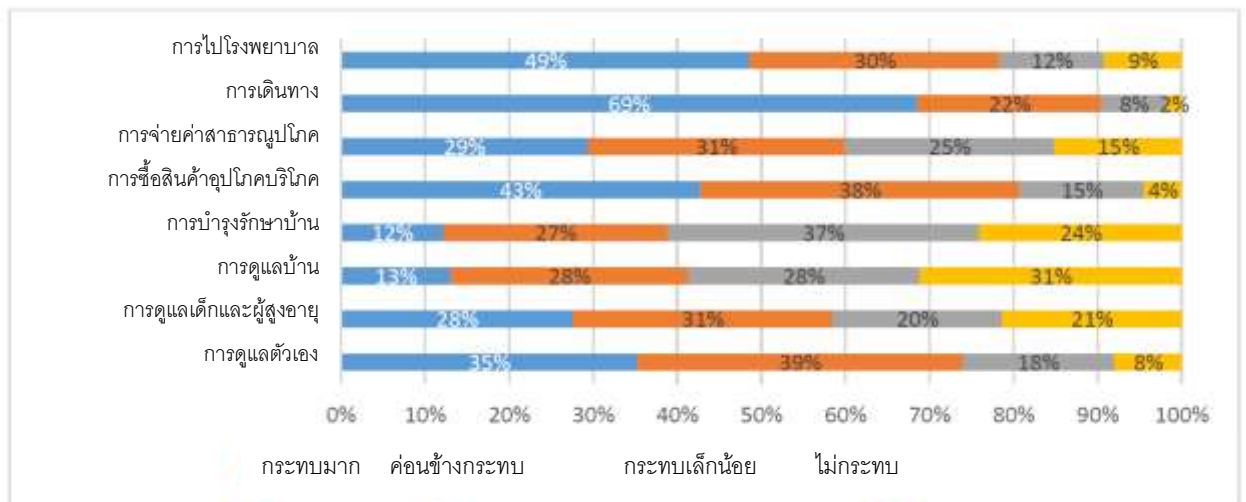

ภาพการเปลี่ยนแปลงของชีวิตประจำวันสำหรับผู้หญิงในจังหวัดภูเก็ต

2. ความวิตกกังวล

ชาวภูเก็ตรู้สึกกังวลเกี่ยวกับ 3 เรื่องต่อไปนี้มากที่สุด ภาวะของบุคลากรทางการแพทย์ (ร้อยละ 52 ของผู้ตอบแบบสอบถามรู้สึกกังวลมากที่สุด) ความไม่ปลอดภัยทางสังคม เช่น การลักขโมย การล้วงละเมิดทางเพศ (ร้อยละ 43) และความรู้สึกคับข้องใจที่ต้องอยู่บ้าน (ร้อยละ 22) ทั้งสามเรื่องนี้เป็นเรื่องที่ผู้คนทั่วประเทศวิตกกังวลมากที่สุด อย่างไรก็ตาม ชาวภูเก็ตรู้สึกวิตกกังวลมากกว่าคนทั่วประเทศเมื่อวัดจากค่าเฉลี่ย เป็นเรื่องดีอย่างน่าประหลาดใจที่เพียงร้อยละ 6 ของผู้ตอบแบบสอบถามรู้สึกกังวลเกี่ยวกับความรุนแรงและการล้วงละเมิดในครอบครัว และเมื่อถามว่า คุณรู้สึกกังวลหรือไม่ว่าโควิด 19 จะสร้างความวิตกกังวลซึ่งส่งผลกระทบต่อชีวิตประจำวันของคุณ ร้อยละ 62 ของชาวภูเก็ตรู้สึกวิตกกังวลเกี่ยวกับโควิด 19 ซึ่งมีผลกระทบต่อชีวิตประจำวันของพวกเขาอย่างมาก ในขณะที่เพียงร้อยละ 49 ของประชากรทั่วประเทศรู้สึกเช่นนั้น ทั้งสองเพศมีความวิตกกังวลไม่ต่างกัน วิธีจัดการความวิตกกังวลที่ชาวภูเก็ตนิยมใช้มากที่สุด ได้แก่ การท่องอินเทอร์เน็ตหรือเครือข่ายทางสังคม (Social Network) (เช่น Facebook, Twitter, Youtube, Instagram) การพูดคุยกับผู้อื่น (เช่น บุคคลใกล้ชิด) และการฟังเพลงหรือดูโทรทัศน์



ภาพความวิตกกังวลภายใต้สถานการณ์โควิด 19 ในจังหวัดภูเก็ต



ภาพความวิตกกังวลภายใต้สถานการณ์โควิด 19 ในประเทศไทย

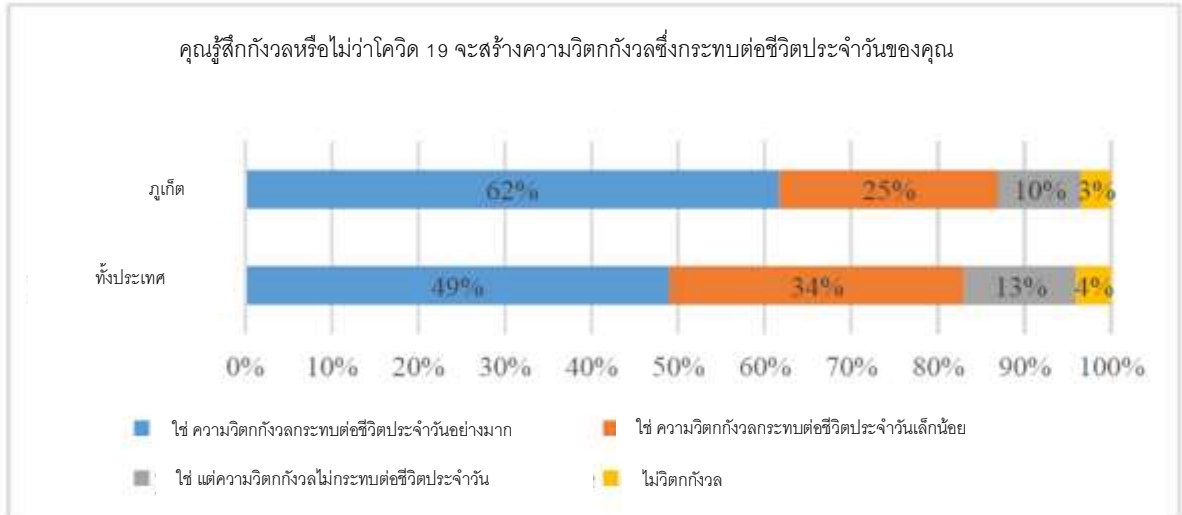

ภาพระดับความวิตกกังวลในภูเก็ตและในประเทศไทย

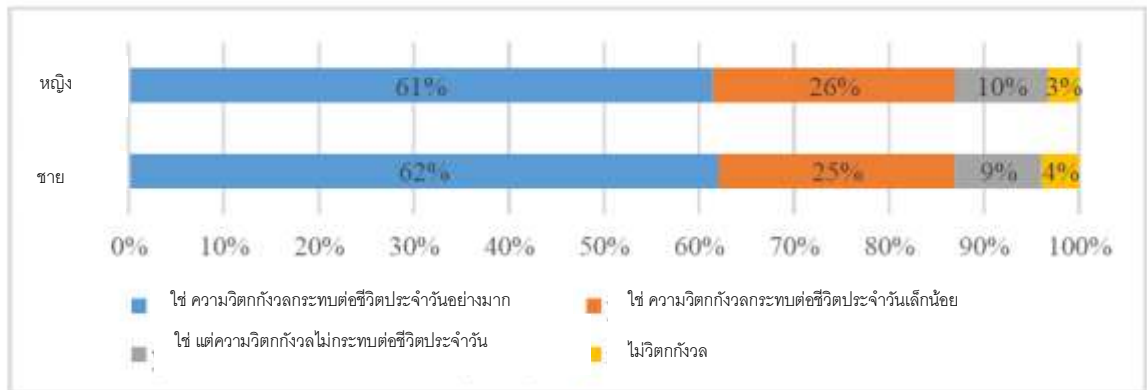

ภาพระดับความวิตกกังวลในภูเก็ตและในประเทศไทย แบ่งตามเพศ

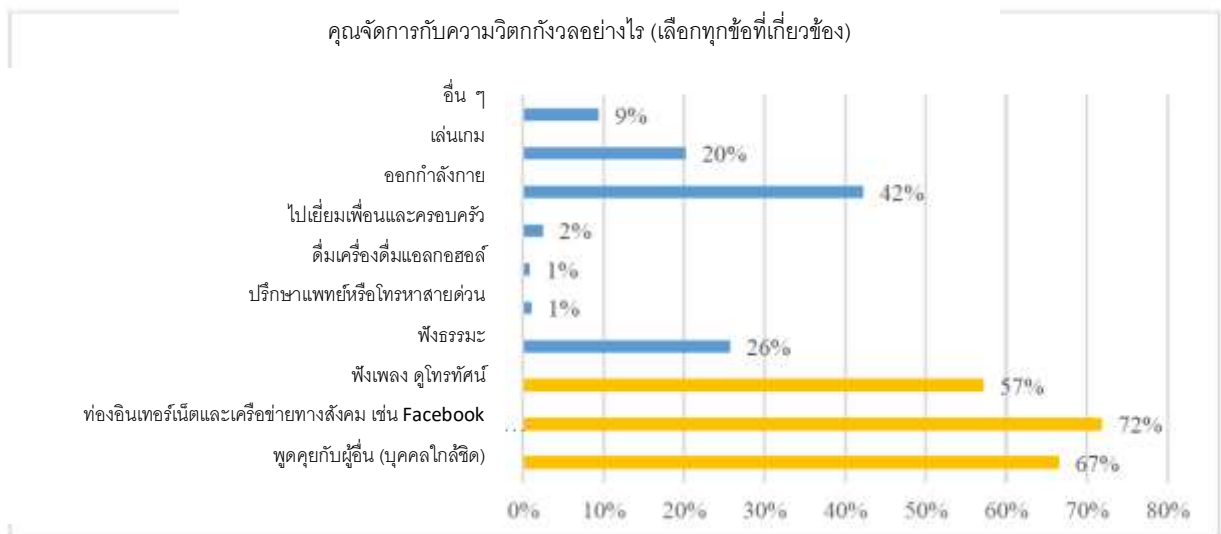

ภาพวิธีการรับมือความวิตกกังวลของชาวภูเก็ต

3. ความไม่พร้อมสำหรับการเรียนออนไลน์ของบุตรหลาน

ผู้ตอบแบบสอบถามร้อยละ 51 ที่มีบุตรหลานที่เรียนในโรงเรียนไม่มีความพร้อมสำหรับการเรียนออนไลน์ (เปรียบเทียบกับร้อยละ 46 ทั้งประเทศ) เหตุผลสำคัญที่สุด 3 ข้อคือ ไม่มีคอมพิวเตอร์หรืออุปกรณ์ที่เหมาะสม ผู้ปกครองไม่มีเวลาช่วยเหลือ และผู้ปกครองไม่มีความรู้ด้านคอมพิวเตอร์

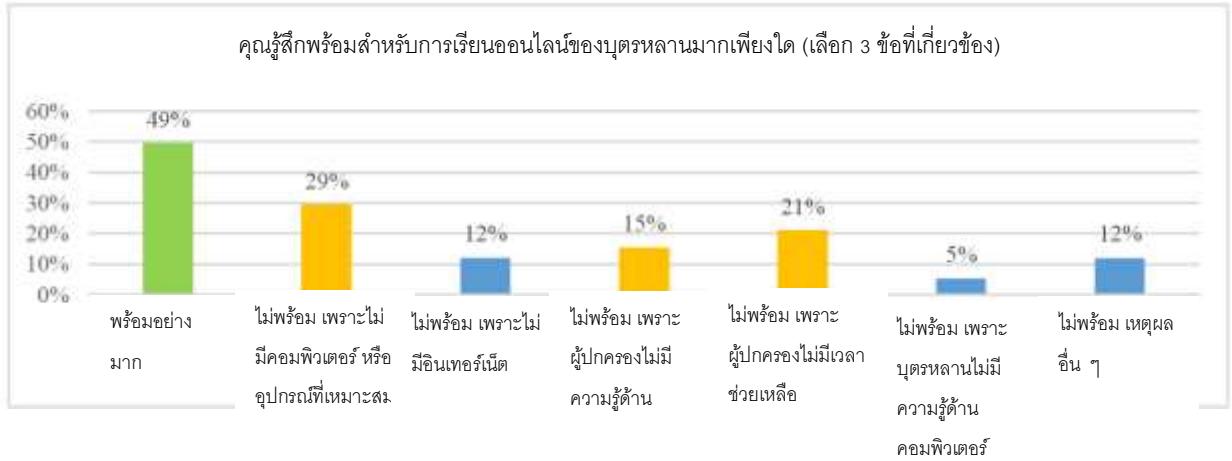

ภาพความพร้อมเข้าเรียนในชั้นเรียนออนไลน์

4. การสนับสนุนจากชุมชน

ร้อยละ 89 ของผู้ตอบแบบสอบถามเชื่อว่าชุมชนของตนอำนวยความสะดวกเป็นอย่างมาก ในแง่มาตรการเชิงป้องกันและความช่วยเหลือ การอำนวยความสะดวกของชุมชน 4 อันดับแรก ได้แก่ การให้ความรู้และข้อมูล (ร้อยละ 51) การปิดเขตแดน (ร้อยละ 42) การทำความสะอาดพื้นที่สาธารณะ (ร้อยละ 41) และการจัดหาอาหารให้แก่ผู้สูงอายุ ผู้ทุพพลภาพ และสมาชิกชุมชนที่ต้องกักตัว (ร้อยละ 40)

นอกจากนี้ ชุมชนภูเก็ตยังจัดสรรอาหาร ปิดเขตแดน และทำความสะอาดพื้นที่สาธารณะได้ดีกว่าจังหวัดอื่น ๆ ทั่วราชอาณาจักร เพียงร้อยละ 7 ของผู้ตอบแบบสอบถามทั่วประเทศเชื่อว่าชุมชนของตนจัดหาอาหารให้กับผู้สูงอายุ ผู้ทุพพลภาพ สมาชิกชุมชนที่ต้องกักตัว ร้อยละ 6 กล่าวว่าชุมชนของตนมีการปิดเขตแดน และร้อยละ 19 กล่าวว่ามีการทำความสะอาดพื้นที่สาธารณะ อย่างไรก็ตาม ผู้ตอบแบบสอบถามในจังหวัดภูเก็ตเพียงร้อยละ 19 ระบุว่าชุมชนของตนแจกหน้ากากอนามัย เจลแอลกอฮอล์ และมีการวัดอุณหภูมิ ซึ่งน้อยกว่าทั่วประเทศ (ร้อยละ 33)



ภาพความช่วยเหลือในชุมชนจังหวัดภูเก็ต

5. สมาชิกในครอบครัวที่เปราะบาง

ร้อยละ 60 ของครัวเรือนที่มีเด็กอายุน้อยกว่า 5 ปีได้รับผลกระทบจากการระบาดใหญ่และมาตรการของรัฐบาล 4 กิจกรรมที่ได้รับผลกระทบมากที่สุด ได้แก่ การไปโรงพยาบาล เช่น การฉีดวัคซีน ไม่สามารถหาผลิตภัณฑ์เพื่อการดูแลเด็ก ไม่มีเวลาหรือความช่วยเหลือในการดูแลเด็ก และเด็กไม่สามารถทำตามวิธีการป้องกันได้ (สองกิจกรรมหลังส่งผลกระทบต่อผู้ตอบแบบสอบถามจำนวนเท่ากัน) น่าสนใจว่าครัวเรือนที่มีเด็กอายุน้อยกว่า 5 ปีในจังหวัดภูเก็ตได้รับผลกระทบน้อยกว่าเมื่อเปรียบเทียบกับร้อยละ 82 ในระดับประเทศ ร้อยละ 80 ของครัวเรือนที่มีผู้สูงอายุ (อายุ 60 ปีขึ้นไป) ได้รับผลกระทบ ผลกระทบสำคัญที่สุด 3 ด้าน คือ รายได้ที่น้อยลงทำให้กระทบต่อการดูแลผู้สูงอายุ การไปโรงพยาบาล และไม่สามารถหาผลิตภัณฑ์สำหรับการดูแลผู้สูงอายุ ร้อยละ 75 ของครัวเรือนที่มีผู้ทุพพลภาพได้รับผลกระทบ ผลกระทบสำคัญที่สุด 3 ด้าน คือ รายได้ที่น้อยลงทำให้กระทบต่อการดูแลผู้ทุพพลภาพ การไปโรงพยาบาล และไม่สามารถเข้าถึงความช่วยเหลือจากรัฐบาลได้

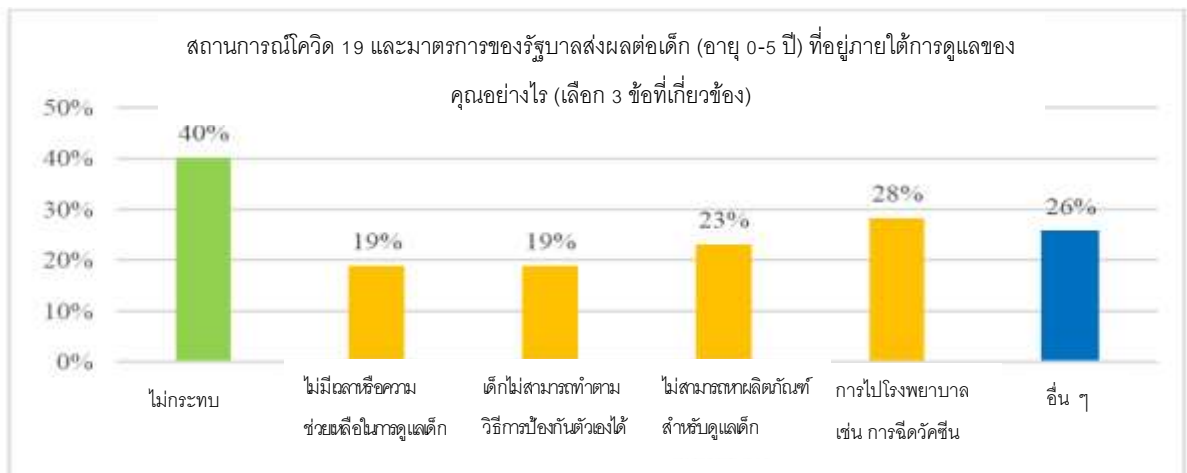

ภาพผลกระทบของโควิด 19 และมาตรการของรัฐบาลต่อครอบครัวที่มีเด็กในจังหวัดภูเก็ต

1.2 ภาวะเศรษฐกิจการคลังจังหวัดภูเก็ต

เศรษฐกิจด้านอุปทาน (การผลิต) ขยายตัว โดยผลผลิตภาคบริการขยายตัวร้อยละ 212.8 สะท้อนจากทั้งจำนวนนักท่องเที่ยวผ่านด่านตรวจคนเข้าเมือง โดยเฉพาะนักท่องเที่ยวเงินหลังทางการเงิน อนุญาตให้นักท่องเที่ยวแบบ Group Tour สามารถเดินทางมาประเทศไทยได้ และนักท่องเที่ยวอินเดียจากการยกเลิกมาตรการตรวจ RT-PCR ก่อนกลับเข้าประเทศ **ผลผลิตภาคอุตสาหกรรมขยายตัวร้อยละ 6.0** จากทุนจดทะเบียนโรงงานอุตสาหกรรม และปริมาณการใช้ไฟฟ้าขยายตัว ส่วนใหญ่เป็นการเพิ่มขึ้นจากหมวดอุตสาหกรรมบริการ อาทิ ตู้ซ่อมเรือ ซ่อมรถ ซักอบรีด การผลิตอาหารและเครื่องดื่ม ซึ่งเป็นกิจการที่เกี่ยวข้องกับการท่องเที่ยวเป็นสำคัญ **ส่วนผลผลิตภาคเกษตรกรรมขยายตัวร้อยละ 18.7** สะท้อนจากปริมาณผลผลิตกุ้งที่เร่งขยายตัว หลังจากชาวประมงทะเลออกการจับกุ้งในช่วงเดือนก่อนหน้า เพื่อมาเร่งจับในช่วงปลายเดือนมกราคม จนถึงเดือนกุมภาพันธ์ 2566 เนื่องจากเป็นช่วงเทศกาลตรุษจีน

เครื่องชี้เศรษฐกิจด้านอุปทาน (Supply Side)(สัดส่วนต่อ GPP)	ปี 2565	ปี 2565					ปี 2566		
		Q1	Q2	Q3	Q4	ร.ค.	ม.ค.	ก.พ.	ytd
ดัชนีผลผลิตภาคเกษตรกรรม (yoy%) (โครงสร้างสัดส่วน 6.0%)	-24.6	-19.3	-37.9	-25.4	-7.1	-13.7	-65.0	18.7	-34.8
ดัชนีผลผลิตภาคอุตสาหกรรม (yoy%) (โครงสร้างสัดส่วน 4.0%)	21.2	15.9	27.8	11.2	10.7	15.2	3.1	6.0	5.6
ดัชนีผลผลิตภาคบริการ (yoy%) (โครงสร้างสัดส่วน 90.0%)	303.7	260.2	389.3	638.6	194.4	158.0	154.2	212.8	182.5

เศรษฐกิจด้านอุปสงค์ (การใช้จ่าย) ขยายตัวตามดัชนีการบริโภคภาคเอกชนขยายตัว ร้อยละ 104.6 ตามการใช้จ่ายที่เพิ่มขึ้นเกือบทุกหมวด โดยเฉพาะหมวดสินค้าคงทน สะท้อนจากยอดจดทะเบียนรถยนต์นั่งส่วนบุคคลเพิ่มขึ้นจากการทยอยส่งมอบรถยนต์ตามคำสั่งซื้อ โดยเฉพาะรถไฟฟ้า (EV) ขณะที่ยอดจดทะเบียนรถจักรยานยนต์เพิ่มขึ้น สอดคล้องกับปัจจัยสนับสนุนด้านกำลังซื้อปรับตัวดีขึ้น จากทั้งการจ้างงานและความเชื่อมั่นผู้บริโภค **ดัชนีการลงทุนภาคเอกชนขยายตัวร้อยละ 53.6** สะท้อนจากปริมาณพื้นที่ขออนุญาตก่อสร้างขยายตัวในอัตราเร่ง ส่วนใหญ่เป็นการขออนุญาตก่อสร้างเพื่อที่อยู่อาศัย ในเขตพื้นที่ขององค์การบริหารส่วนตำบลเชิงทะเล เพื่อรองรับนักท่องเที่ยวที่มีแนวโน้มเข้าพักเพิ่มขึ้นต่อเนื่อง สำหรับ**ดัชนีใช้จ่ายภาครัฐขยายตัวร้อยละ 44.7** โดยผลการเบิกจ่ายรายจ่ายประจำ จำนวน 154.2 ล้านบาท ขยายตัวร้อยละ 32.3 และผลการเบิกจ่ายรายจ่ายลงทุน จำนวน 86.9 ล้านบาท ขยายตัวร้อยละ 110.2 เป็นผลจากการติดตามเร่งรัดการใช้จ่ายงบประมาณ ทำให้ส่วนราชการสามารถเบิกจ่ายได้ตามแผน

เครื่องชี้เศรษฐกิจด้านอุปสงค์ (Demand Side)	ปี 2565	ปี 2565					ปี 2566		
		Q1	Q2	Q3	Q4	ร.ค.	ม.ค.	ก.พ.	ytd
ดัชนีการบริโภคภาคเอกชน (yoy%)	75.1	44.5	64.1	108.1	91.4	120.5	114.7	104.6	109.5
ดัชนีการลงทุนภาคเอกชน (yoy%)	-11.1	-30.9	41.2	-7.9	-17.0	-7.7	40.3	53.6	70.5
ดัชนีการใช้จ่ายภาครัฐ (yoy%)	-6.4	-10.0	-0.4	-15.0	5.5	11.1	28.7	44.7	-31.0

ด้านรายได้เกษตรกรในจังหวัด ขยายตัวร้อยละ 24.5 จากปริมาณผลผลิตกุ้งที่ขยายตัวสูง ขณะที่ราคากุ้งขยายตัวในอัตราที่ชะลอลงเมื่อเทียบกับเดือนก่อนหน้า สำหรับราคาสัตว์น้ำรวมปรับดีขึ้นจากปริมาณผลผลิตหดตัวน้อยลง

ด้านการเงิน ปริมาณสินเชื่อรวม ณ สิ้นเดือนกุมภาพันธ์ 2566 เท่ากับ 226,638.4 ล้านบาท หดตัวร้อยละ -3.7 สำหรับปริมาณเงินฝากรวมเท่ากับ 206,359.8 ล้านบาท ขยายตัวร้อยละ 19.0 โดยอัตราดอกเบี้ยเงินฝากประจำและเงินกู้ยืมเงินฝากของธนาคารพาณิชย์เพิ่มขึ้นต่อเนื่อง ตามการปรับขึ้นอัตราดอกเบี้ยนโยบายในเดือนมกราคม 2566 ขณะที่ดอกเบี้ยเงินฝากออมทรัพย์ปรับเพิ่มขึ้นเล็กน้อย

เครื่องชี้ด้านรายได้เกษตรกร และด้านการเงิน	ปี 2565	ปี 2565					ปี 2566		
		Q1	Q2	Q3	Q4	ธ.ค.	ม.ค.	ก.พ.	ytd
ดัชนีรายได้เกษตรกร (yoy%)	-26.8	-36.5	-35.7	-23.0	-3.0	-15.8	-60.0	24.5	-28.7
ปริมาณเงินฝาก (yoy%)	12.3	6.5	8.9	16.5	12.3	17.9	21.2	19.0	19.0
ปริมาณสินเชื่อ (yoy%)	-2.6	0.1	-3.3	-4.8	-2.6	-4.2	-3.6	-3.7	-3.7

เสถียรภาพเศรษฐกิจ อัตราเงินเฟ้อขยายตัวร้อยละ 2.6 โดยราคาปรับสูงขึ้นในหมวดไข่ผลิตภัณฑ์นม ผักผลไม้ และเครื่องดื่มไม่มีแอลกอฮอล์ ด้านการจ้างงานขยายตัว ร้อยละ 5.6 ทรงตัวจากเดือนก่อนหน้า สะท้อนจากจำนวนผู้ประกันตนในระบบประกันสังคม มาตรา 33 ที่เพิ่มขึ้นอย่างจำกัด เศรษฐกิจภาคบริการที่ฟื้นตัวอย่างรวดเร็วทำให้อุตสาหกรรมท่องเที่ยวยังคงขาดแคลนแรงงาน

เครื่องชี้เสถียรภาพเศรษฐกิจ	ปี 2565	ปี 2565					ปี 2566		
		Q1	Q2	Q3	Q4	ธ.ค.	ม.ค.	ก.พ.	ytd
อัตราเงินเฟ้อ (Inflation Rate) (yoy%)	4.3	3.4	4.5	5.2	4.0	4.0	3.3	2.6	3.0
การจ้างงาน (Employment) (yoy%)	8.5	6.4	8.9	10.0	8.3	8.3	5.6	5.6	5.6
จำนวนผู้มีงานทำในระบบประกันสังคม (yoy%)	8.7	3.8	7.2	6.7	8.7	8.7	9.3	10.6	10.6

ด้านการคลัง ผลการเบิกจ่ายงบประมาณรวมในเดือนกุมภาพันธ์ 2566 จำนวน 241.2 ล้านบาท ขยายตัวร้อยละ 52.7 โดยผลการเบิกจ่ายรายจ่ายลงทุน จำนวน 86.9 ล้านบาท ขยายตัวร้อยละ 110.2 ผลจากการติดตามเร่งรัดการใช้จ่ายงบประมาณ และส่วนหนึ่งเป็นผลจากสถานการณ์แพร่ระบาดของโรคโควิด 19 คลี่คลาย จึงทำให้ผู้รับจ้างเร่งปฏิบัติงานได้ตามแผน สำหรับผลการเบิกจ่ายรายจ่ายประจำจำนวน 154.2 ล้านบาท ขยายตัวร้อยละ 32.3

สำหรับผลการจัดเก็บรายได้ในเดือนกุมภาพันธ์ 2566 จำนวน 1,353.6 ล้านบาท ขยายตัวร้อยละ 115.4 เป็นผลจากการจัดเก็บรายได้ของด่านศุลกากรขยายตัวสูงถึงร้อยละ 100.6 จากการนำเข้าเรือใบเก่าใช้แล้ว กระเป๋าใส่เสื้อผ้า และรองเท้า รองลงมาเป็นการจัดเก็บรายได้ของสรรพากรพื้นที่ภูเก็ตที่มีผลการจัดเก็บรายได้ขยายตัวร้อยละ 88.2 โดยประเภทภาษีมูลค่าเพิ่มมีสัดส่วนสูงสุด ซึ่งเป็นการขยายตัวตามการใช้จ่ายของนักท่องเที่ยวที่มีแนวโน้มเพิ่มขึ้น เช่นเดียวกับสรรพสามิตพื้นที่ภูเก็ตขยายตัวร้อยละ 87.7 จากผลการจัดเก็บภาษีประเภทกิจการบันเทิงหรือหย่อนใจ อาทิ Nightclub สถานอาบอบนวด และสนามกอล์ฟที่ได้านิสงส์จากการ

ผ่อนคลายมาตรการฯให้เปิดดำเนินกิจการได้ตามปกติ สำหรับดุลเงินงบประมาณเดือนกุมภาพันธ์ 2566 เกินดุล จำนวน 1,112.5 ล้านบาท

เครื่องชี้ภาคการคลัง	ปีงบประมาณ (FY) พ.ศ.2565	ปีงบประมาณ (FY) 2566				
		Q1	ธ.ค.	ม.ค.	ก.พ.	YTD
รายได้จัดเก็บ (ล้านบาท)	8,547.2	2,735.1	1,111.8	1,300.8	1,353.6	5,389.5
(yoy%)	37.8	82.6	94.2	59.6	115.4	83.2
ความแตกต่างเทียบกับประมาณการ (ล้านบาท)	-139.5	722.8	409.2	485.7	567.2	4,080.4
ร้อยละความแตกต่างเทียบกับประมาณการ (%)	-1.6	35.9	58.2	59.6	72.1	311.7
รายได้นำส่งคลัง (ล้านบาท)	8,550.9	2,734.9	1,111.7	1,300.9	1,353.6	5,389.4
(yoy%)	37.8	82.6	94.2	59.5	116.5	83.4
รายจ่ายรวม (ล้านบาท)	3,783.9	801.6	196.2	215.5	241.2	1,258.3
(yoy%)	-6.9	6.3	21.4	47.8	52.7	18.9

ผลการเบิกจ่ายงบประมาณ ประจำปีงบประมาณ พ.ศ. 2566
สะสมตั้งแต่ต้นปีงบประมาณจนถึงสิ้นเดือนกุมภาพันธ์ 2566

หน่วย : ล้านบาท

รายการ	งบประมาณที่ได้จัดสรร	ผลการเบิกจ่ายจริง	ร้อยละการเบิกจ่าย
1. รายจ่ายจริงปีงบประมาณปัจจุบัน	3,323.2	1,258.3	37.9
1.1 รายจ่ายประจำ	1,782.6	1,005.2	56.4
1.2 รายจ่ายลงทุน	1,540.6	253.1	16.4
2. รายจ่ายงบประมาณเหลือในปี พ.ศ.2565	650.0	276.4	42.5
3. รวมการเบิกจ่าย (1+2)	3,973.2	1,534.7	38.6

ที่มา : รายงาน MIS จากระบบบริหารการเงินการคลังภาครัฐแบบอิเล็กทรอนิกส์ (GFMIS)

กราฟผลการเบิกจ่ายงบประมาณภาพรวม ประจำปีงบประมาณ พ.ศ. 2566
สะสมตั้งแต่ต้นปีงบประมาณถึงสิ้นเดือนกุมภาพันธ์ 2566

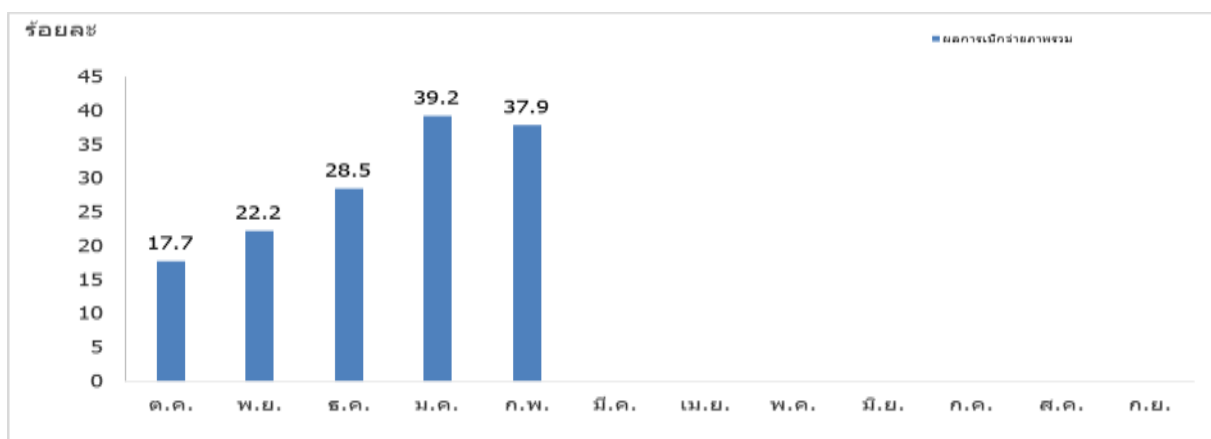

ที่มา : รายงาน MIS จากระบบบริหารการเงินการคลังภาครัฐแบบอิเล็กทรอนิกส์ (GFMIS)

กราฟผลการเบิกจ่ายงบประมาณลงทุน ประจำปีงบประมาณ พ.ศ. 2566
ตั้งแต่ต้นปีงบประมาณจนถึงสิ้นเดือนกุมภาพันธ์ 2566

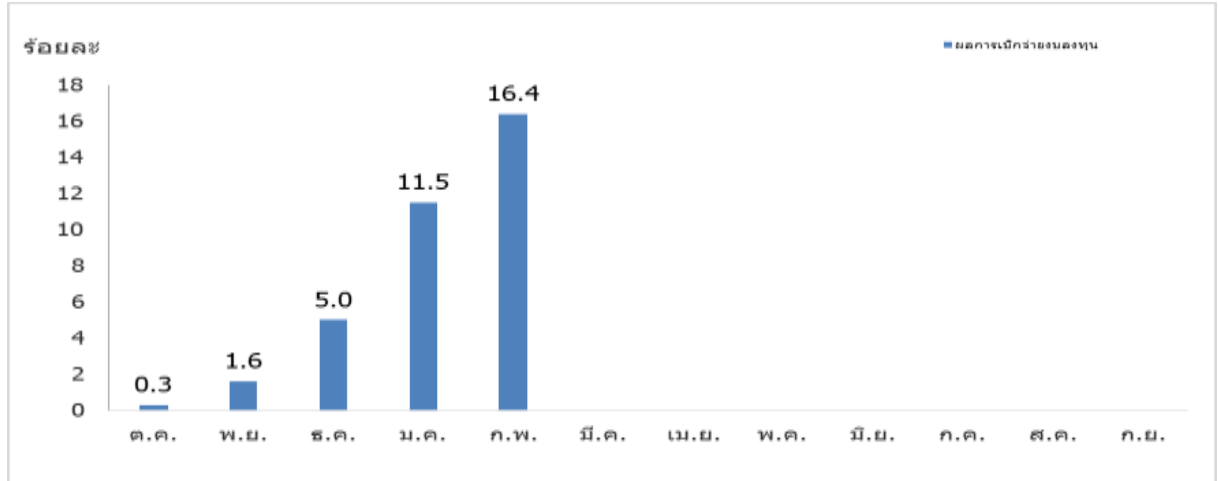

ที่มา : รายงาน MIS จากระบบบริหารการเงินการคลังภาครัฐแบบอิเล็กทรอนิกส์ (GFMIS)

ผลการเบิกจ่ายงบลงทุนของหน่วยงานที่ได้รับงบประมาณจัดสรรตั้งแต่ 10 ถึง 100 ล้านบาท
สะสมตั้งแต่ต้นปีงบประมาณจนถึงสิ้นเดือนกุมภาพันธ์ 2566

หน่วย : ล้านบาท

ลำดับที่	หน่วยงาน	งบประมาณที่ได้รับจัดสรร	ก่อนนี้	ร้อยละการก่อนนี้	ผลการเบิกจ่ายจริง	ร้อยละการเบิกจ่าย
1	เทศบาลนครภูเก็ต	14.3	9.9	69.2	0.0	0.0
2	สำนักงานทรัพยากรธรรมชาติและสิ่งแวดล้อมจังหวัด	19.2	0.0	0.0	0.0	0.0
3	สำนักงานส่งเสริมการปกครองท้องถิ่นจังหวัดภูเก็ต*	27.1	0.0	0.0	0.03	0.1
4	สำนักงานการท่องเที่ยวและกีฬาจังหวัดภูเก็ต*	23.5	0.0	0.0	0.3	1.2
5	สำนักงานเขตพื้นที่การศึกษาประถมศึกษาภูเก็ต	29.5	9.5	32.2	7.3	24.7
6	องค์การบริหารส่วนจังหวัดภูเก็ต	54.4	0.0	0.0	0.0	0.0
7	แขวงทางหลวงชนบทภูเก็ต	73.8	23.3	31.6	45.2	61.3
รวม		241.8	42.7	17.7	52.8	21.8

ที่มา : รายงาน MIS จากระบบบริหารการเงินการคลังภาครัฐแบบอิเล็กทรอนิกส์ (GFMIS)

หน่วยงานที่มีรายจ่ายลงทุนวงเงินตั้งแต่ 10 ถึง 100 ล้านบาท จำนวน 7 หน่วยงาน รวมรายจ่ายลงทุน 241.8 ล้านบาท คิดเป็นร้อยละ 15.7 ของรายจ่ายลงทุนที่ได้รับจัดสรรทั้งหมด

ผลการเบิกจ่ายงบประมาณของหน่วยงานที่ได้รับงบประมาณจัดสรรตั้งแต่ 100 ล้านบาทขึ้นไป
 ตั้งแต่ต้นปีงบประมาณจนถึงสิ้นเดือนกุมภาพันธ์ 2566

หน่วย : ล้านบาท

ลำดับที่	หน่วยงาน	งบประมาณ ที่ได้รับจัดสรร	ก่อนนี้	ร้อยละ การก่อนนี้	ผลการเบิก จ่ายจริง	ร้อยละ การเบิกจ่าย
1	กลุ่มจังหวัดภาคใต้ฝั่งอันดามัน	300.8	21.5	0.1	0.0	0.0
2	โครงการชลประทานภูเก็ต	122.6	12.9	10.5	8.3	6.8
3	สำนักงานจังหวัดภูเก็ต	139.3	62.5	44.9	12.4	8.9
4	มหาวิทยาลัยราชภัฏภูเก็ต	100.4	36.7	36.0	11.6	11.6
5	โรงพยาบาลวชิระภูเก็ต	204.6	173.5	84.8	30.8	15.1
6	แขวงทางหลวงภูเก็ต	232.2	127.9	55.1	75.8	32.7
7	สำนักงานสาธารณสุขจังหวัดภูเก็ต	106.9	23.1	21.6	51.6	48.3
รวม		1,206.8	458.1	37.9	190.5	15.8

ที่มา : รายงาน MIS จากระบบบริหารการเงินการคลังภาครัฐแบบอิเล็กทรอนิกส์ (GFMIS)

หน่วยงานที่มีรายจ่ายลงทุนวงเงินตั้งแต่ 100 ล้านบาทขึ้นไป จำนวน 7 หน่วยงาน รวม
 รายจ่ายลงทุน 1,206.8 ล้านบาท คิดเป็นร้อยละ 78.3 ของรายจ่ายลงทุนที่ได้รับจัดสรรทั้งหมด

เครื่องชี้ภาวะเศรษฐกิจการคลังจังหวัด (Economic and Fiscal) รายเดือน
 ตารางที่ 1 เครื่องชี้เศรษฐกิจจังหวัด

เครื่องชี้เศรษฐกิจ	หน่วย	ปี 2565	ปี 2565				ปี 2566			
			Q1	Q2	Q3	Q4	ธ.ค.	ม.ค.	ก.พ.	ytd
เศรษฐกิจผ่านอุปทาน										
ดัชนีมูลค่าเพิ่ม ภาคเกษตรกรรม (โครงสร้างถ่วงถ่วง 6.0%)	%yoy	24.6	19.3	37.9	25.4	-7.1	13.7	65.0	18.7	-34.8
ปริมาณผลผลิต : ยาง	ตัน	840.4	322.6	119.9	187.7	210.2	108.3	157.3	87.6	244.9
	%yoy	50.2	60.3	25.7	50.8	37.1	20.3	3.0	-31.8	-12.9
ปริมาณผลผลิต : กุ้ง	ตัน	3,197.0	722.6	754.9	786.0	933.4	318.3	36.5	328.1	364.7
	%yoy	3.8	-7.2	8.5	-1.5	37.5	39.5	84.6	51.1	-19.9
ปริมาณสัตว์น้ำรวม	ตัน	14,699.7	5,658.0	4,434.8	2,347.7	2,259.3	876.0	1,077.7	1,104.2	2,181.9
	%yoy	38.3	23.6	48.7	42.8	38.3	43.4	58.6	-3.9	41.9
ดัชนีมูลค่าเพิ่มภาคอุตสาหกรรม (โครงสร้างถ่วงถ่วง 4.0 %)	%yoy	21.2	15.9	27.8	11.2	10.7	15.2	3.1	6.0	5.6
ปริมาณการใช้ไฟฟ้าภาคอุตสาหกรรม	ล้าน kwh	906.1	226.8	226.9	223.0	229.3	80.3	83.6	81.3	164.9
	%yoy	24.0	23.3	43.9	16.8	15.7	36.7	4.8	9.7	7.2
ทุนจดทะเบียนของโรงงานอุตสาหกรรม	ล้านบาท	11,465.5	11,426.0	11,426.0	11,465.5	11,465.5	11,667.0	11,637.6	11,834.1	11,834.1
	%yoy	0.3	1.6	1.3	0.3	0.3	2.1	1.9	3.6	3.6
จำนวนโรงงานอุตสาหกรรม	แห่ง	294.0	294.0	294.0	294.0	294.0	300.0	297.0	294.0	294.0
	%yoy	0.0	2.1	1.4	0.0	0.0	2.0	1.0	0.0	0.0
ดัชนีมูลค่าเพิ่มภาคบริการ (โครงสร้างถ่วงถ่วง 90.0%)	%yoy	303.7	260.2	389.3	638.6	194.4	158.0	154.2	212.8	182.5
จำนวนนักท่องเที่ยวผ่านด่านศุลกากร	คน	89,869.0	63.0	62.0	93.0	89,651.0	62,598.0	23,263.0	16,573.0	39,836.0
	%yoy	37,660.08	0.0	63.2	181.8	86,102.9	139,006.7	89,373.1	165,630.0	110,555.6
จำนวนเที่ยวบินขึ้น ลงที่จังหวัด	เที่ยว	57,469.0	11,618.0	13,606.0	13,984.0	18,261.0	6,985.0	7,483.0	8,910.0	16,393.0
	%yoy	210.7	164.2	301.1	512.0	116.9	76.7	86.1	152.8	117.3
จำนวนนักท่องเที่ยวเข้า - ออกสนามบิน	คน	7,786,435.0	1,253,026.0	1,748,465.0	1,925,821.0	2,839,123.0	1,143,879.0	1,257,430.0	1,211,373.0	2,468,803.0
	%yoy	334.9	171.0	454.7	1,453.7	221.6	148.3	202.3	232.0	216.2
ภาษีบำรุงท้องที่ของกินจากโรงแรม	ล้านบาท	120.7	31.8	26.7	26.7	35.4	17.0	30.3	37.0	67.3
	%yoy	398.3	471.3	450.8	506.6	277.2	277.5	175.6	237.7	206.6
เศรษฐกิจผ่านอุปสงค์										
ดัชนีการบริโภคภาคเอกชน	%yoy	75.1	44.5	64.1	108.1	91.4	120.5	114.7	104.6	109.5
จำนวนรถยนต์นั่งส่วนบุคคลจดทะเบียน	คัน	7,628.0	2,242.0	1,896.0	1,846.0	1,644.0	548.0	1,264.0	1,169.0	2,433.0
	%yoy	50.4	44.4	30.0	69.8	69.0	79.1	49.2	79.0	62.2
จำนวนรถจักรยานยนต์จดทะเบียนใหม่	คัน	20,606.0	4,556.0	5,553.0	4,649.0	5,848.0	2,362.0	1,849.0	2,832.0	4,681.0
	%yoy	91.2	76.7	92.7	151.6	68.5	55.3	57.4	72.9	66.4
ภาษีมูลค่าเพิ่มที่จัดเก็บได้	ล้านบาท	3,184.3	688.6	740.2	791.4	964.0	410.9	568.2	569.6	1,137.9
	%yoy	79.8	43.9	71.6	115.3	95.1	127.5	131.8	109.6	120.2
ดัชนีการลงทุนภาคเอกชน	%yoy	11.1	30.9	41.2	-7.9	17.0	-7.7	40.3	53.6	70.5
พื้นที่ก่อสร้างทั้งหมด	ตรม.	801,445.0	194,900.0	204,789.0	224,189.0	177,567.0	71,800.0	118,872.0	119,491.0	238,363.0
	%yoy	-12.5	40.2	81.2	-9.5	22.6	-10.2	119.0	173.2	143.2
รถยนต์ที่จดทะเบียนใช้ในการพาณิชย์	คัน	2,054.0	725.0	481.0	513.0	335.0	85.0	269.0	246.0	515.0
	%yoy	14.5	28.3	2.8	26.4	2.1	-8.6	-14.9	59.7	9.6
เงินซื้อเพื่อการลงทุน	ล้านบาท	58,425.6	60,244.2	59,391.3	58,686.6	58,425.6	57,199.8	57,025.2	57,418.6	57,418.6
	%yoy	3.4	-2.3	4.8	-5.7	-3.4	-5.4	-5.2	-5.1	5.1

เครื่องชี้เศรษฐกิจ	หน่วย	ปี 2565	ปี 2565					ปี 2566			
			Q1	Q2	Q3	Q4	ธ.ค.	ม.ค.	ก.พ.	ytd	
ดัชนีใช้จ่ายภาครัฐ	%yoy	-6.4	-10.0	-0.4	-15.0	5.5	11.1	28.7	44.7	-31.0	
รายจ่ายประจำภาครัฐ	ล้านบาท	2,647.1	498.5	632.5	802.1	714.0	136.4	137.0	154.2	1,807.3	
	%yoy	-4.9	-3.5	6.1	-18.8	4.5	-2.4	4.6	32.3	-31.7	
รายจ่ายลงทุนภาครัฐ	ล้านบาท	1,184.1	159.2	338.2	599.0	87.7	59.7	78.5	86.9	852.1	
	%yoy	-12.4	-35.5	-18.1	-3.6	23.6	174.5	431.5	110.2	-28.0	
ด้านรายได้ (Income)											
ดัชนีรายได้เกษตรกร	%yoy	-26.8	-36.5	-35.7	-23.0	-3.0	-15.8	-60.0	24.5	-28.7	
ราคาที่ยเกษตรกรขายได้เฉลี่ย : ยางพารา	%yoy	0.4	6.1	5.1	5.5	-16.1	-20.9	-26.0	-21.2	-23.6	
ราคาที่ยเกษตรกรขายได้เฉลี่ย : กุ้ง	%yoy	7.7	9.0	5.3	13.2	3.4	3.5	10.4	2.0	6.1	
ราคาเฉลี่ยสัตว์น้ำรวม	%yoy	-6.9	-31.1	2.8	-0.2	4.9	-4.4	16.9	6.6	11.5	
ด้านการเงิน											
ปริมาณเงินฝากรวม	ล้านบาท	195,457.5	180,487.8	184,019.5	191,432.8	195,457.5	205,278.0	211,072.3	206,359.8	206,359.8	
	%yoy	12.3	6.5	8.9	16.5	12.3	17.9	21.2	19.0	19.0	
ปริมาณสินเชื่อรวม	ล้านบาท	228,708.9	234,182.1	231,540.9	229,469.5	228,708.9	225,055.9	225,287.5	226,638.4	226,638.4	
	%yoy	-2.6	0.1	-3.3	-4.8	-2.6	-4.2	-3.6	-3.7	-3.7	
ด้านเสถียรภาพเศรษฐกิจ (stability)											
ดัชนีราคาผู้บริโภคทั่วไป		104.0	102.5	104.1	104.8	104.9	104.8	105.0	105.2	105.1	
(อัตราเงินเฟ้อทั่วไป)	%yoy	4.3	3.4	4.5	5.2	4.0	4.0	3.3	2.6	3.0	
- อาหารและเครื่องดื่ม	%yoy	5.2	3.0	3.9	7.7	6.3	5.9	5.0	4.2	1.8	
- ไม่ใช่อาหารและเครื่องดื่ม	%yoy	3.8	3.7	5.1	3.9	2.3	2.5	2.2	1.5	0.3	
ดัชนีราคาผู้บริโภคพื้นฐาน		101.8	100.7	101.3	102.9	102.3	102.4	102.4	102.5	102.5	
(อัตราเงินเฟ้อพื้นฐาน)	%yoy	2.1	1.6	1.7	3.2	2.0	2.2	2.1	1.6	0.7	
ดัชนีราคาผู้ผลิต		113.0	109.3	115.2	114.1	113.3	110.9	110.0	110.3	110.2	
(อัตราการเปลี่ยนแปลง)	%yoy	10.4	9.8	13.4	11.1	7.3	4.9	2.4	1.6	2.0	
การจ้างงาน (Employment)	คน	321,245.0	304,327.0	312,381.0	312,288.0	321,245.0	321,245.0	321,245.0	321,245.0	321,245.0	
	%yoy	8.5	6.4	8.9	10.0	8.3	8.3	5.6	5.6	5.6	
จำนวนผู้ปฏิบัติงานในระบบประกันสังคม	คน	207,419.0	192,790.0	196,845.0	199,312.0	207,419.0	207,419.0	210,700.0	213,996.0	213,996.0	
	%yoy	8.7	3.8	7.2	6.7	8.7	8.7	9.3	10.6	10.6	

หมายเหตุ : 1. สินเชื่อเพื่อการลงทุนคำนวณจาก (สินเชื่อรวม*100/30) 2. Q1 คือ ข้อมูลสะสมไตรมาสที่ 1 (ม.ค.-มี.ค.)
 3. Q2 คือ ข้อมูลสะสมไตรมาสที่ 2 (เม.ย.-มิ.ย.) 4. Q3 คือ ข้อมูลสะสมไตรมาสที่ 3 (ก.ค.-ก.ย.)
 5. Q4 คือ ข้อมูลสะสมไตรมาสที่ 4 (ต.ค.-ธ.ค.) 6. E คือ ข้อมูลประมาณการ

ตารางที่ 2 เครื่องชี้ภาคการคลัง

เครื่องชี้ ภาคการคลัง	หน่วย	ปีงบประมาณ (FY) พ.ศ.2565	ปีงบประมาณ (FY) 2566				
			Q1	ธ.ค.	ม.ค.	ก.พ.	YTD
รายได้จัดเก็บ	ล้านบาท	8,547.2	2,735.1	1,111.8	1,300.8	1,353.6	5,389.5
	%yoy	37.8	82.6	94.2	59.6	115.4	83.2
สรรพากรพื้นที่	ล้านบาท	7,359.3	2,212.8	890.7	978.6	1,008.5	4,199.9
	%yoy	-21.6	65.1	75.6	38.8	88.2	105.3
สรรพสามิตพื้นที่	ล้านบาท	41.3	11.7	4.5	5.2	6.9	23.8
	%yoy	-34.8	-9.3	-37.9	126.4	87.7	56.8
ด้านศุลกากร	ล้านบาท	188.6	63.6	21.7	38.8	26.4	128.8
	%yoy	107.0	18.4	-33.7	141.4	100.6	84.6
ธนากรพื้นที่	ล้านบาท	45.8	10.0	6.1	5.3	7.6	22.9
	%yoy	34.2	-18.9	12.9	-67.3	0.8	-19.4
หน่วยราชการอื่น ๆ	ล้านบาท	912.3	436.9	188.8	272.8	304.1	1,013.8
	%yoy	142.4	458.4	843.1	262.4	346.4	560.5
รายได้นำส่งคลัง	ล้านบาท	8,550.9	2,734.9	1,111.7	1,300.9	1,353.6	5,389.4
	%yoy	37.8	82.6	94.2	59.5	116.5	83.4
รายจ่ายเงินงบประมาณ รวม	ล้านบาท	3,783.9	801.6	196.2	215.5	241.2	1,258.3
	%yoy	-6.9	6.3	21.4	47.8	52.7	18.9
ดุลเงินงบประมาณ	ล้านบาท	4,767.0	1,933.3	915.5	1,085.4	1,112.5	4,131.2

หมายเหตุ : YTD คือ ยอดสะสมตั้งแต่ต้นปีงบประมาณถึงเดือนปัจจุบัน

FY คือ ปีงบประมาณ (ต.ค. - ก.ย.)

Q1 (FY) คือ ยอดสะสมตั้งแต่เดือนตุลาคม ถึงเดือนธันวาคม (ต.ค. - ธ.ค. 2565)

Q2 (FY) คือ ยอดสะสมตั้งแต่เดือนมกราคม ถึงเดือนมีนาคม (ม.ค. - มี.ค. 2566)

Q3 (FY) คือ ยอดสะสมตั้งแต่เดือนเมษายน ถึงเดือนมิถุนายน (เม.ย.- มิ.ย. 2566)

Q4 (FY) คือ ยอดสะสมตั้งแต่เดือนกรกฎาคม ถึงเดือนกันยายน (ก.ค. - ก.ย. 2566)

ผลิตภัณฑ์มวลรวมจังหวัดต่อประชากร (GPP per capita : Bath)

จังหวัดที่มีผลิตภัณฑ์จังหวัดต่อหัวสูง ส่วนใหญ่อยู่ในพื้นที่ภาคตะวันออก เขตกรุงเทพฯและปริมณฑล และภาคกลาง โดยจังหวัดระยองมีผลิตภัณฑ์จังหวัดต่อหัวสูงสุดที่ 904,857 บาทต่อคนต่อปี ส่วนจังหวัดที่มีผลิตภัณฑ์จังหวัดต่อหัวต่ำสุด ได้แก่ จังหวัดนราธิวาสมีผลิตภัณฑ์จังหวัดต่อหัวต่ำสุดที่ 61,787 บาทต่อคนต่อปี หรือมีความแตกต่างกับผลิตภัณฑ์จังหวัดต่อหัวของจังหวัดระยอง เท่ากับ 14.6 เท่า ทั้งนี้ จังหวัดที่มีผลิตภัณฑ์จังหวัดต่อหัวสูงสุด 5 อันดับแรก ได้แก่ ระยอง กรุงเทพมหานคร ชลบุรี ปราจีนบุรี และ พระนครศรีอยุธยา ตามลำดับ ส่วนจังหวัดที่มีผลิตภัณฑ์จังหวัดต่อหัวอยู่ใน 5 ลำดับต่ำสุด คือ นราธิวาส หนองบัวลำภู แม่ฮ่องสอน มุกดาหารและยโสธร ตามลำดับ

GRP per capita และอัตราเพิ่ม ในปี 2563 - 2564

ภาค	GRP per capita (บาท/ปี)		อัตราเพิ่ม (ร้อยละ)	
	2563	2564	2563	2564
ตะวันออกเฉียงเหนือ	86,832	90,998	1.7	4.8
เหนือ	108,932	111,018	-5.0	1.9
ใต้	132,692	131,807	-12.4	-0.7
ตะวันออก	435,085	469,872	-13.3	8.0
ตะวันตก	152,363	156,223	-6.5	2.5
กลาง	263,430	277,952	-3.8	5.5
กทม. และปริมณฑล	437,059	438,760	-8.0	0.4
เฉลี่ยทั้งประเทศ	225,311	231,986	-7.5	3.0

ที่มา : สำนักงานคณะกรรมการพัฒนาการเศรษฐกิจและสังคมแห่งชาติ (ผลิตภัณฑ์ภาคและจังหวัด แบบปริมาณลูกโซ่ พ.ศ. 2564)

ผลิตภัณฑ์จังหวัดต่อหัวปี 2564 (บาทต่อปี)

20 อันดับแรกสูงสุด				20 อันดับสุดท้ายต่ำสุด			
1. ระยอง	904,857	11. ชุมพร	259,853	1. นราธิวาส	61,787	11. ปัตตานี	78,131
2. กรุงเทพมหานคร	593,927	12. จันทบุรี	243,317	2. หนองบัวลำภู	63,568	12. อุบลราชธานี	78,275
3. ชลบุรี	524,002	13. ปทุมธานี	230,401	3. แม่ฮ่องสอน	65,653	13. เลย	78,688
4. ปราจีนบุรี	490,499	14. ลำพูน	226,464	4. มุกดาหาร	67,203	14. บึงกาฬ	80,159
5. พระนครศรีอยุธยา	468,579	15. ราชบุรี	221,383	5. ยโสธร	70,327	15. สุโขทัย	80,170
6. ฉะเชิงเทรา	457,736	16. พังงา	194,282	6. สกลนคร	72,117	16. บุรีรัมย์	80,684
7. สมุทรสาคร	391,442	17. นนทบุรี	193,641	7. ชัยภูมิ	73,134	17. น่าน	81,233
8. สระบุรี	323,556	18. ประจวบคีรีขันธ์	192,326	8. สระแก้ว	73,744	18. พัทลุง	81,529
9. นครปฐม	297,901	19. กระบี่	168,552	9. อำนาจเจริญ	77,048	19. สุรินทร์	81,675
10. สมุทรปราการ	283,160	20. ภูเก็ต	165,343	10. กาฬสินธุ์	77,397	20.แพร่	82,755

ที่มา : สำนักงานคณะกรรมการพัฒนาการเศรษฐกิจและสังคมแห่งชาติ (ผลิตภัณฑ์ภาคและจังหวัด แบบปริมาณลูกโซ่ พ.ศ. 2564)

ในปี 2564 จังหวัดภูเก็ตมีรายได้ต่อหัวของประชากรอยู่ที่ 165,343 ต่อคนปี สูงลำดับ 20 ของประเทศและเป็นลำดับ 4 ของภาคใต้

ผลิตภัณฑ์มวลรวมจังหวัดภูเก็ต ณ ราคาประจำปี จำแนกตามสาขาการผลิต พ.ศ. 2563 – 2564

สาขาการผลิต	พ.ศ. 2563			พ.ศ. 2564		
	ภูเก็ต	กลุ่มจังหวัดอัน ดามัน	ประเทศไทย	ภูเก็ต	กลุ่มจังหวัดอัน ดามัน	ประเทศไทย
ภาคเกษตร	8,866	95,885	1,362,954	7,054	101,140	1,407,848
-เกษตรกรรม การล่าสัตว์และการประมง	8,866	95,885	1,362,954	7,054	101,140	1,407,848
นอกภาคเกษตร	127,324	291,518	14,298,196	92,491	251,714	14,758,750
ภาคอุตสาหกรรม	6,558	31,913	4,791,399	6,022	35,150	5,218,502
- การทำเหมืองแร่ และเหมืองหิน	0	1,784	324,118	0	1,836	351,863
- การผลิต	3,918	23,383	4,002,001	3,632	26,757	4,393,661
- การไฟฟ้า ก๊าซ และระบบปรับอากาศ	2,276	5,653	397,088	2,032	5,453	400,242
- การจัดหา น้ำ การจัดการ การบำบัดน้ำ เสีย ของเสีย และสิ่งปฏิกูล	364	1,094	68,192	357	1,103	72,736
ภาคบริการ	120,765	259,604	9,506,797	86,469	216,564	9,540,248
การก่อสร้าง	4,295	13,174	421,988	4,211	13,142	437,761
- การขายส่ง การขายปลีก การซ่อมแซม ยานยนต์และจักรยายนต์	9,610	41,502	2,650,613	7,631	39,789	2,636,628
- การขนส่ง สถานที่เก็บสินค้า	27,821	47,325	748,649	18,665	37,272	736,612
- ที่พักแรมและบริการด้านอาหาร	38,582	56,902	605,291	16,847	26,966	515,444
- ข้อมูลข่าวสารและการสื่อสาร	2,569	4,915	435,517	2,845	5,603	459,095
- กิจกรรมทางการเงินและการประกันภัย	10,430	24,125	1,289,695	9,992	22,585	1,345,451
- กิจกรรมอสังหาริมทรัพย์	5,830	13,751	428,153	5,901	14,064	436,529
- กิจกรรมทางวิชาชีพ วิทยาศาสตร์ และเทคนิค	694	889	275,380	570	727	274,289
- กิจกรรมการบริหารและการบริการ สนับสนุน	2,907	4,445	211,943	993	1,556	201,759
- การบริหารราชการ การป้องกันประเทศ และการประกันสังคมภาคบังคับ	7,890	18,810	1,026,482	8,925	20,217	1,052,598
- การศึกษา	2,293	15,969	690,920	2,368	16,359	704,725
- กิจกรรมด้านสุขภาพและงานสังคม สงเคราะห์	5,142	13,364	388,228	5,392	14,472	410,197
- ศิลปะ ความบันเทิง และนันทนาการ	725	1,242	102,294	498	1,070	107,750
- กิจกรรมบริการด้านอื่น ๆ	1,975	3,192	231,644	1,631	2,739	221,410
ผลิตภัณฑ์มวลรวม (GPP)	136,189	387,402	15,661,150	99,545	352,854	16,166,598
ผลิตภัณฑ์มวลรวมต่อคนต่อปี : บาท	228,802	156,579	225,311	165,343	141,641	231,986

ที่มา : สำนักงานคณะกรรมการพัฒนาการเศรษฐกิจและสังคมแห่งชาติ (ผลิตภัณฑ์ภาคและจังหวัด แบบปริมาณลูกโซ่ พ.ศ. 2564)

รายได้เฉลี่ยเฉลี่ยต่อหัวของประชากร พ.ศ. 2557 – 2564

สาขาการผลิตปี	2557	2558	2559	2560	2561	2562	2563	2564
รายได้เฉลี่ยต่อหัว (บาท)	264,772	298,261	344,607	371,632	407,301	422,669	228,802	165,343
จำนวนประชากร (1,000 คน)	552	559	566	573	580	588	595	602

ที่มา : สำนักงานคณะกรรมการพัฒนาการเศรษฐกิจและสังคมแห่งชาติ (ผลิตภัณฑ์ภาคและจังหวัด แบบปริมาณลูกโซ่ พ.ศ. 2564)

1.3 สรุปภาวะเศรษฐกิจการค้าของจังหวัดภูเก็ต ปี 2565

การวิเคราะห์ภาพรวมของ (ภาคการค้าการลงทุน, การเกษตรกรรม, การประมง, การค้าระหว่างประเทศ, การอุปโภคบริโภค, การท่องเที่ยว)

ภาคการบริการและการท่องเที่ยว ปี 2565 หลังจากมีการดำเนินโครงการ Phuket Sandbox ตั้งแต่วันที่ 1 กรกฎาคม 2564 และมีการเปิดประเทศให้นักท่องเที่ยวสามารถเดินทางเข้าประเทศโดยไม่ต้องมีการกักตัว ตั้งแต่วันที่ 1 พฤษภาคม 2565 ส่งผลให้นักท่องเที่ยวเดินทางเข้ามาในจังหวัดภูเก็ตเพิ่มขึ้นอย่างต่อเนื่อง อย่างไรก็ตามจำนวนนักท่องเที่ยวและรายได้จากการท่องเที่ยวยังคงน้อยกว่าก่อนสถานการณ์การแพร่ระบาดของเชื้อไวรัสโคโรนา 2019 เนื่องจากสถานการณ์ทางด้านภาวะเศรษฐกิจโลกและการเปิดให้นักท่องเที่ยวจีนสามารถเดินทางออกนอกประเทศโดยไม่ต้องมีการกักตัวเมื่อเดินทางกลับประเทศ ซึ่งเริ่มมีเที่ยวบินจากประเทศจีนเดินทางเข้าจังหวัดภูเก็ตกลุ่มแรก เมื่อวันที่ 18 มกราคม 2566 และกลุ่มทัวร์นักท่องเที่ยวชาวจีนเดินทางเข้ามาประเทศไทย เมื่อวันที่ 6 กุมภาพันธ์ 2566 ที่ผ่านมา

ตารางเปรียบเทียบสภาวะเศรษฐกิจ รายได้จากการท่องเที่ยวของจังหวัดภูเก็ตและภาคใต้

จังหวัด	รายได้ (ล้านบาท)		
	2564 (P)	2565 (P)	(+/-) 2564/2565
ภูเก็ต	21,320.10	193,636.78	+ 808.24
พัทลุง	471.97	735.15	+ 55.76
ตรัง	1,344.65	3,636.18	+ 170.42
ระนอง	412.68	1,183.37	+ 186.75
ชุมพร	965.49	3,169.67	+ 228.30
ปัตตานี	210.59	565.00	+ 168.29
ยะลา	567.03	2,079.77	+ 266.78
นครศรีธรรมราช	2,770.79	5,601.26	+ 102.15
นราธิวาส	190.23	786.62	+ 313.51
กระบี่	4,494.21	15,936.54	+ 254.60
สงขลา	3,254.31	15,739.16	+ 383.64
พังงา	2,750.10	6,095.26	+ 121.64
สุราษฎร์ธานี	2,733.17	27,660.85	+ 912.04
สตูล	1,872.95	5,972.18	+ 218.86

ที่มา : กองเศรษฐกิจการท่องเที่ยวและกีฬา กระทรวงการท่องเที่ยวและกีฬา ข้อมูล ณ เดือนกุมภาพันธ์ 2566

ตาราง สภาวะเศรษฐกิจด้านการท่องเที่ยวในปีพ.ศ. 2561 – 2565 (P) เปรียบเทียบในกลุ่มจังหวัดภาคใต้ฝั่งอันดามัน

จังหวัด	ปี 2561		ปี 2562		ปี 2563		ปี 2564		ปี 2565	
	จำนวนนักท่องเที่ยว (คน)	รายได้ (ล้านบาท)	จำนวนนักท่องเที่ยว (คน)	รายได้ (ล้านบาท)	จำนวนนักท่องเที่ยว (คน)	รายได้ (ล้านบาท)	จำนวนนักท่องเที่ยว (คน)	รายได้ (ล้านบาท)	จำนวนนักท่องเที่ยว (คน)	รายได้ (ล้านบาท)
ภูเก็ต	14,409,212	449,100.74	14,576,466	442,890.67	4,003,290	108,463.53	1,148,304	21,320.10	5,628,483	193,636.78
กระบี่	6,766,858	115,176.69	6,759,836	112,055.5	1,562,880	29,031.66	387,667	4,494.21	1,730,061	15,936.54
ตรัง	1,578,906	9,746.86	1,563,563	9,561.35	648,092	4,007.10	309,550	1,344.65	984,015	3,636.18
พังงา	4,868,330	52,014.57	4,905,309	51,704.82	1,213,421	11,728.56	676,324	2,750.10	1,314,423	6,095.26
ระนอง	1,012,560	4,566.76	1,003,731	4,464.18	393,022	1,393.48	165,920	412.68	501,574	1,183.37
สตูล	1,519,352	8,821.99	1,556,230	9,239.11	812,549	4,845.47	475,101	1,872.95	1,595,361	5,972.18

ที่มา : กองเศรษฐกิจการท่องเที่ยวและกีฬา กระทรวงการท่องเที่ยวและกีฬา ข้อมูล ณ เดือนกุมภาพันธ์ 2566

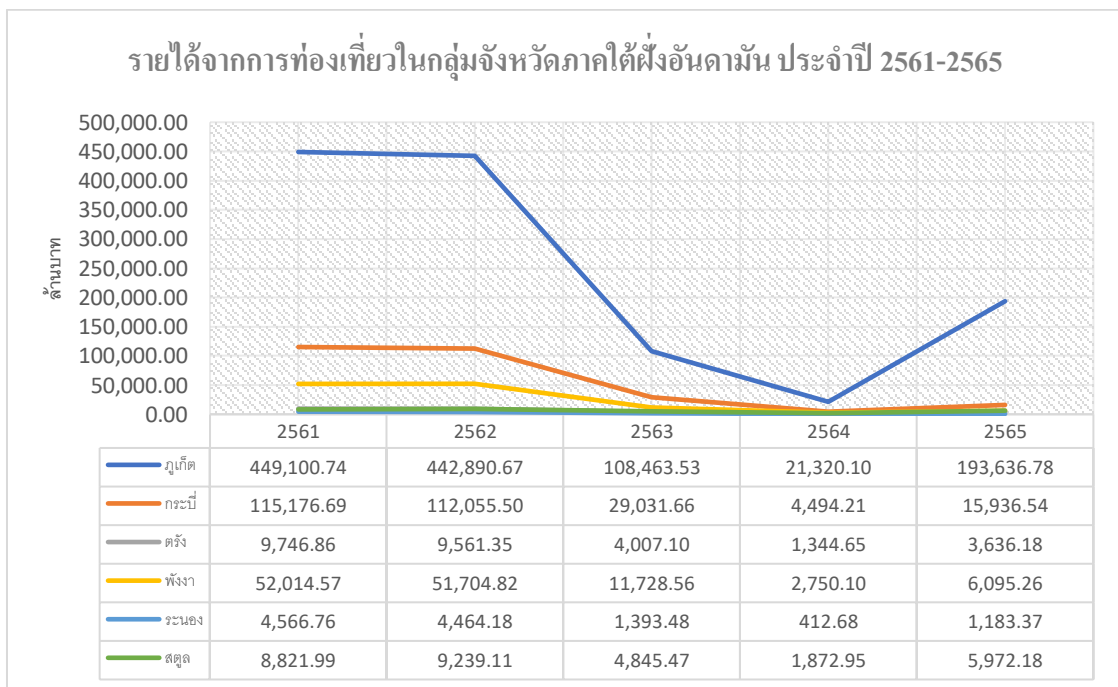

ที่มา : กองเศรษฐกิจการท่องเที่ยวและกีฬา กระทรวงการท่องเที่ยวและกีฬา ข้อมูล ณ เดือนกุมภาพันธ์ 2566

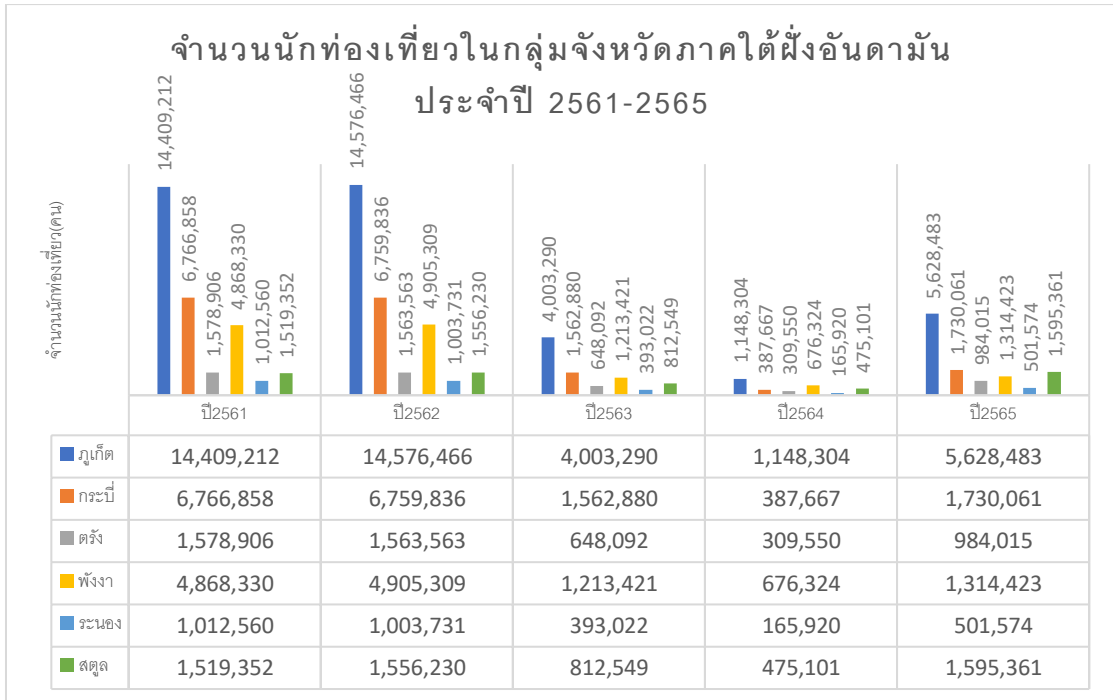

ที่มา : กองเศรษฐกิจการท่องเที่ยวและกีฬา กระทรวงการท่องเที่ยวและกีฬา ข้อมูล ณ เดือนกุมภาพันธ์ 2566

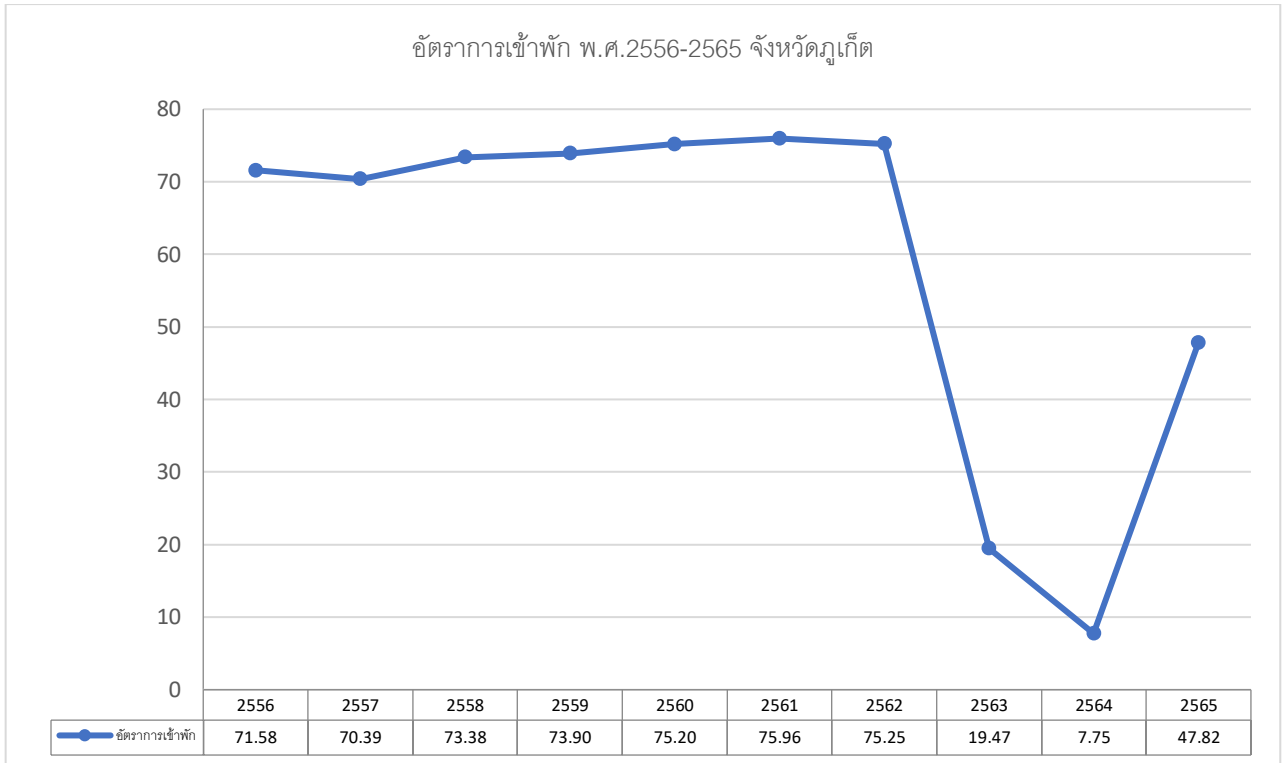

ที่มา : กองเศรษฐกิจการท่องเที่ยวและกีฬา กระทรวงการท่องเที่ยวและกีฬา ข้อมูล ณ เดือนกุมภาพันธ์ 2566



ที่มา : กองเศรษฐกิจการท่องเที่ยวและกีฬา กระทรวงการท่องเที่ยวและกีฬา ข้อมูล ณ เดือนกุมภาพันธ์ 2566

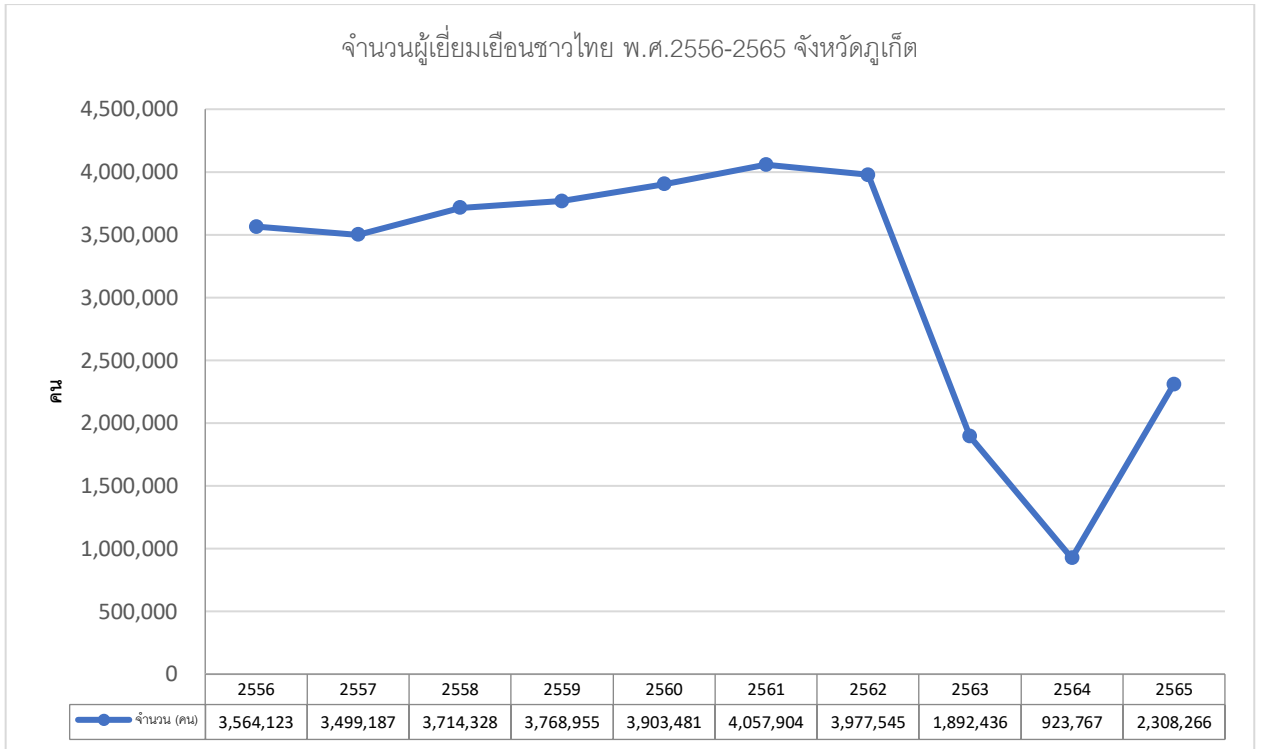

ที่มา : กองเศรษฐกิจการท่องเที่ยวและกีฬา กระทรวงการท่องเที่ยวและกีฬา ข้อมูล ณ เดือนกุมภาพันธ์ 2566



ที่มา : กองเศรษฐกิจการท่องเที่ยวและกีฬา กระทรวงการท่องเที่ยวและกีฬา ข้อมูล ณ เดือนกุมภาพันธ์ 2566



ที่มา : กองเศรษฐกิจการท่องเที่ยวและกีฬา กระทรวงการท่องเที่ยวและกีฬา ข้อมูล ณ เดือนกุมภาพันธ์ 2566



ที่มา : กองเศรษฐกิจการท่องเที่ยวและกีฬา กระทรวงการท่องเที่ยวและกีฬา ข้อมูล ณ เดือนกุมภาพันธ์ 2566



ที่มา : กองเศรษฐกิจการท่องเที่ยวและกีฬา กระทรวงการท่องเที่ยวและกีฬา ข้อมูล ณ เดือนกุมภาพันธ์ 2566

2 ภาคการค้าและการลงทุน

ในปี 2565 (มกราคม - ธันวาคม) เมื่อเทียบกับช่วงเดียวกันของปี 2564 โครงการที่ได้รับอนุมัติจากสำนักงานคณะกรรมการส่งเสริมการลงทุน (BOI) แสดงให้เห็นถึงจำนวนโครงการที่มีต่างชาติร่วมลงทุน **ชะลอตัว** แต่อย่างไรก็ตาม จากการคลี่คลายลงของสถานการณ์การแพร่ระบาดของโรคติดเชื้อไวรัสโคโรนา 2019 และการผ่อนคลายมาตรการควบคุมการแพร่ระบาดของภาครัฐ และการเปิดประเทศต้อนรับนักท่องเที่ยวต่างชาติ ส่งผลต่อกิจกรรมทางเศรษฐกิจในภาคบริการทยอยฟื้นตัว ทำให้ผู้ประกอบการมีความเชื่อมั่นในการลงทุนเพิ่มขึ้น โดยจังหวัดภูเก็ตได้รับอนุมัติโครงการลงทุนจากสำนักงานคณะกรรมการส่งเสริมการลงทุน จำนวน 10 โครงการ ลดลงร้อยละ 9.09 แต่เงินลงทุนจำนวน 3,105.50 ล้านบาท เพิ่มขึ้นร้อยละ 4.02 โดยกิจการที่ได้รับอนุมัติการลงทุนได้แก่ กิจการผลิตไฟฟ้าจากแสงอาทิตย์ จำนวน 5 โครงการ กิจการ software จำนวน 3 โครงการ กิจการผลิตเม็ดพลาสติกกรีไซเคิล จำนวน 1 โครงการ และโรงแรม จำนวน 1 โครงการ มีการจ้างแรงงานไทย รวมทั้งสิ้น 337 คน



ตารางข้อมูลภาคการค้าการลงทุนของจังหวัดภูเก็ตที่ได้รับการอนุมัติ

ประจำปี	2557	2558	2559	2560	2561	2562	2563	2564	2565	65/64 (%)
จำนวนโครงการ	9	15	23	24	18	22	11	11	10	(-9.09)
เงินลงทุน (ล้านบาท)	6,155.70	5,711.71	2,678	6,044.20	7,835	7,940	2,848	2,985.6	3,105.50	(+4.02)
การจ้างงาน (คน)	1,060	2,131	1,071	1,248	1,417	1,454	514	658	337	(-48.78)

ที่มา : สำนักงานคณะกรรมการส่งเสริมการลงทุน (BOI) ณ ธันวาคม 2565

การลงทุนประกอบธุรกิจในปี 2565 (มกราคม - ธันวาคม) ขยายตัว เมื่อเทียบกับระยะเดียวกันปี 2564 จากสถานการณ์การแพร่ระบาดของโรคติดเชื้อไวรัสโคโรนา 2019 คลี่คลายลง ภาครัฐจึงผ่อนคลายนโยบายจำกัดการเดินทางของนักท่องเที่ยวลง และออกนโยบายกระตุ้นเศรษฐกิจต่าง ๆ ส่งผลทำให้ภาคเศรษฐกิจการลงทุนขยายตัวอย่างต่อเนื่อง โดยจังหวัดภูเก็ตมีนิติบุคคลคงอยู่ จำนวน 23,638 ราย **ทุนจดทะเบียน 185,329.80 ล้านบาท** โดยนิติบุคคลจัดตั้งใหม่ในปี 2565 จำนวนทั้งสิ้น 2,946 ราย เพิ่มขึ้นจากช่วงเดียวกันของปีก่อน คิดเป็นร้อยละ 95.75 จำนวนทุนจดทะเบียนรวม 9,639.81 ล้านบาท เพิ่มขึ้นคิดเป็นร้อยละ 132.28 โดยประเภทธุรกิจที่มีการจดทะเบียนสูงสุด 5 อันดับ ได้แก่ กิจกรรมเกี่ยวกับอสังหาริมทรัพย์ กิจกรรมการขนส่งและการขายปลีก กิจกรรมที่พักแรมและบริการอาหาร กิจกรรมการบริหารและบริการสนับสนุน และกิจกรรมการก่อสร้าง ตามลำดับ ทั้งนี้ พื้นที่การลงทุนตั้งอยู่ในเขตอำเภอเมือง อำเภอกะทู้ และอำเภอถลาง



ตาราง จำนวนข้อมูลการจดทะเบียนนิติบุคคลของจังหวัดภูเก็ต

ประจำปี	2557	2558	2559	2560	2561	2562	2563	2564	2565	65/64 (%)
จดทะเบียน (ราย)	1,950	1,691	1,778	2,109	2,162	2,184	1,296	1,505	2,946	(+95.75)
เงินลงทุน (ล้านบาท)	5,088.66	4,318.06	5,198.99	9,316.06	6,713.07	5,414.81	3,532.32	4,150.02	9,639.81	(+132.28)

ที่มา : สำนักงานพาณิชย์จังหวัดภูเก็ต กลุ่มทะเบียนธุรกิจและอำนวยความสะดวกทางการค้า ณ ธันวาคม 2565

การลงทุนด้านอสังหาริมทรัพย์ในปี 2565 (มกราคม - ธันวาคม) ชะลอตัว เมื่อเทียบกับระยะเดียวกัน ปี 2564 แต่อย่างไรก็ตาม จากการผ่อนคลายมาตรการควบคุมการแพร่ระบาดของโรคติดเชื้อไวรัสโคโรนา 2019 โดยการเปิดประเทศต้อนรับนักท่องเที่ยวต่างชาติสามารถเดินทางเข้ามาได้เพิ่มขึ้น และมาตรการกระตุ้นเศรษฐกิจผ่านโครงการต่าง ๆ ส่งผลทำให้กิจกรรมทางเศรษฐกิจทยอยฟื้นตัว รวมทั้งมาตรการกระตุ้นอสังหาริมทรัพย์ของธนาคารแห่งประเทศไทย ที่สนับสนุนการช่วยกระตุ้นเศรษฐกิจตั้งแต่ช่วงปลายปีที่ผ่านมา ด้วยการผ่อนคลายมาตรการ LTV สำหรับสินเชื่อที่อยู่อาศัยจนถึงสิ้นปี 2565 เป็นการบรรเทาภาระให้แก่ประชาชนที่ต้องการมีที่อยู่อาศัยเป็นของตนเอง โดยจำนวนพื้นที่ได้รับอนุญาตก่อสร้าง ในช่วงระยะ 12 เดือน (มกราคม - ธันวาคม) 2565 พื้นที่รวมทั้งสิ้น 816,363 ตารางเมตร ลดลงจากช่วงเดียวกันของปีก่อนที่มีจำนวนพื้นที่ก่อสร้าง 934,502 ตารางเมตร หรือคิดเป็นร้อยละ 12.64 โดยพื้นที่ก่อสร้างเพื่อการโรงแรมจำนวน 59,237 ตารางเมตร (ลดลงร้อยละ 76.49) ในขณะที่พื้นที่ก่อสร้างเพื่อที่อยู่อาศัย จำนวน 499,040 ตารางเมตร (เพิ่มขึ้นร้อยละ 6.60) พื้นที่ก่อสร้างเพื่อการพาณิชย์ จำนวน 102,888 ตารางเมตร (เพิ่มขึ้นร้อยละ 46.26) และพื้นที่การก่อสร้างอื่น ๆ จำนวน 155,198 (เพิ่มขึ้นร้อยละ 7.75)

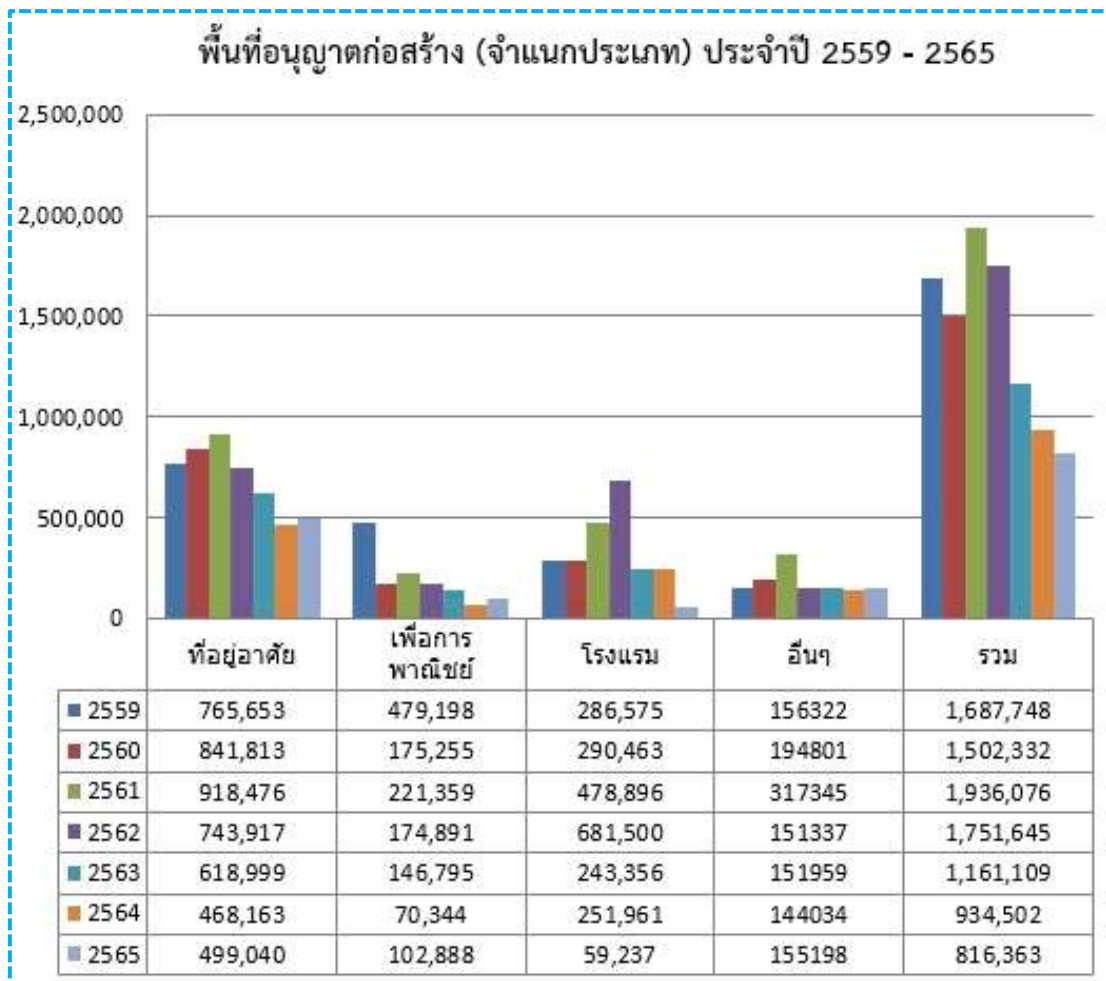

ที่มา : สำนักงานคลังจังหวัดภูเก็ต ณ ธันวาคม 2565

3. ภาคเกษตรกรรม อุปทานภาคการเกษตร (ยางพารา) ในปี 2565 (มกราคม - ธันวาคม) **หดตัว**

เมื่อเทียบกับระยะเดียวกัน ปี 2564 ตามภาวะราคายางพาราลดในตลาดในประเทศ โดยราคายางแผ่นดิบคุณภาพ เกษตรกรขายได้เฉลี่ยกิโลกรัมละ 52.94 บาท **ลดลง**จากช่วงเดียวกันของปีก่อนที่มีราคาเฉลี่ยกิโลกรัมละ 54.01 บาท หรือคิดเป็นร้อยละ 1.98 แต่อย่างไรก็ตาม จากการที่เศรษฐกิจเริ่มทยอยฟื้นตัว หลังจากสถานการณ์การแพร่ระบาดของโรคติดเชื้อไวรัสโคโรนา 2019 เริ่มคลี่คลาย รวมทั้งการเปิดประเทศของจีนเป็นปัจจัยสำคัญในการกระตุ้นเศรษฐกิจโลก ส่งผลต่อความต้องการใช้ยางพาราเพิ่มขึ้น โดยเฉพาะความต้องการยางในภาคอุตสาหกรรมต่าง ๆ เช่น อุตสาหกรรมยานยนต์และชิ้นส่วน อุตสาหกรรมทางการแพทย์ และการใช้ยางพาราเพื่อสุขภาพอนามัยของสังคมผู้สูงอายุ ส่งผลต่อความต้องการยางพาราธรรมชาติเพิ่มขึ้น เพื่อทดแทนยางสังเคราะห์ที่มีราคาสูงขึ้น นอกจากนี้ภาครัฐได้ขยายเวลาโครงการสนับสนุนสินเชื่อผู้ประกอบการผลิตผลิตภัณฑ์ยางไปจนถึงเดือนธันวาคม 2565 เพื่อสนับสนุนการขยายกำลังการผลิตแก่ผู้ประกอบการแปรรูปผลิตภัณฑ์ยางต่าง ๆ ซึ่งจะเป็นการกระตุ้นให้เกิดการใช้ยางภายในประเทศเพิ่มมากขึ้น



ตาราง ราคายางแผ่นดิบคุณภาพ 3 (บาท/กก.)

ประจำปี	2557	2558	2559	2560	2561	2562	2563	2564	2565	65/64 (%)
ราคายางแผ่นดิบคุณภาพ 3 (บาท/กก.)	57.55	49.17	50.62	57.58	40.68	44.84	46.26	54.01	52.94	(+1.98)

ที่มา : การยางแห่งประเทศไทยสาขาเมืองสุราษฎร์ธานี ณ ธันวาคม 2565

สำหรับด้านการประมงในปี 2565 (มกราคม - ธันวาคม) **ชะลอตัว** เมื่อเทียบกับระยะเดียวกันปี 2564 เนื่องจากสภาพอากาศแปรปรวน มีมรสุมเข้ามาอย่างต่อเนื่อง ประกอบกับราคาน้ำมันดิบที่ขยับตัวสูงขึ้นอย่างต่อเนื่อง ส่งผลให้ชาวประมงลดวันในการนำเรือออกไปจับสัตว์น้ำ ทำให้ปริมาณสัตว์น้ำที่นำขึ้นจากท่าเทียบเรือประมงภูเก็ต มีจำนวนรวมทั้งสิ้น 14,857.98 ตัน **ลดลง**จากปีก่อนร้อยละ 37.97 และมูลค่า 786.22 ล้านบาท **ลดลง**ร้อยละ 43.17 โดยสัตว์น้ำที่จับได้และสร้างมูลค่าสูงสุด 5 อันดับแรก ได้แก่ ปลาเคย (308.39 ล้านบาท คิดเป็นร้อยละ 39.22) ปลาหูแขก (99.65 ล้านบาท คิดเป็นร้อยละ 12.67) ปลาสิกุล (75.02 ล้านบาท คิดเป็นร้อยละ 9.54) ปลาลัง (63.23 ล้านบาท คิดเป็นร้อยละ 8.04) และปลาหมึก (62.57 ล้านบาท คิดเป็นร้อยละ 7.96) ตลาดการจำหน่ายสัตว์น้ำอยู่ในจังหวัดภูเก็ต คิดเป็นร้อยละ 34.74 ตลาดในประเทศ (กรุงเทพฯ หาดใหญ่ กระบี่ สมุทรสาคร ฯลฯ) ร้อยละ 65.26 ส่วนโรงงานทูน่าในประเทศ สัดส่วนยังคงเป็นศูนย์



ตาราง ปริมาณสัตว์น้ำ (ตัน) และมูลค่าสัตว์น้ำ (ล้านบาท) ในปี 2557 - 2565

ประจำปี	2557	2558	2559	2560	2561	2562	2563	2564	2565	65/64 (%)
ปริมาณ สัตว์น้ำ (ตัน)	37,637.15	40,010.10	40,961.28	24,881.66	31,118.33	32,058.36	37,590.62	23,951.99	14,857.98	(-37.97)
มูลค่าสัตว์ น้ำ (ล้านบาท)	2,188.56	2,792.38	2,036.10	1,405.26	1,861.22	1,598.86	2,099.41	1,383.53	786.22	(-43.17)

ที่มา : สำนักงานท่าเทียบเรือประมงภูเก็ต ณ ธันวาคม 2565

4. ภาคการค้าระหว่างประเทศ การค้าระหว่างประเทศของจังหวัดภูเก็ตผ่านด่านศุลกากรภูเก็ตและด่านศุลกากรท่าอากาศยานภูเก็ต ในปี 2565 (มกราคม - ธันวาคม) ขยายตัว เมื่อเทียบกับระยะเดียวกันปี 2564 ปัจจัยหลักมาจากความต้องการสินค้าเกษตร (น้ำมันปาล์ม, น้ำมันเมล็ดในปาล์มดิบ) ยางพารา และผลิตภัณฑ์ ในกลุ่มประเทศคู่ค้าที่สำคัญ โดยมูลค่าการค้าระหว่างประเทศ มีจำนวนรวมทั้งสิ้น 27,599.17 ล้านบาท เพิ่มขึ้นจากช่วงเดียวกันของปีก่อน จำนวน 11,787.70 ล้านบาท หรือคิดเป็นร้อยละ 74.55 โดยจำแนกเป็น

มูลค่าการส่งออก จำนวน 26,315.90 ล้านบาท เพิ่มขึ้นจากช่วงเดียวกันของปีก่อนจำนวน 11,272.50 ล้านบาท หรือคิดเป็นร้อยละ 74.93 โดยสินค้าส่งออกที่มีมูลค่าสูงสุด 5 อันดับแรก ได้แก่ สินค้าเกษตร (น้ำมันปาล์ม, น้ำมันเมล็ดในปาล์มดิบ) มูลค่าส่งออก 14,118.37 ล้านบาท คิดเป็นร้อยละ 120.03 (ตลาดส่งออก ได้แก่ อินเดีย) ยางพาราและผลิตภัณฑ์ มูลค่าส่งออก 9,638.44 ล้านบาท คิดเป็นร้อยละ 27.18 (ตลาดส่งออก ได้แก่ สหรัฐอเมริกา อิสราเอล จีน เกาหลี เวียดนาม และอินเดีย)

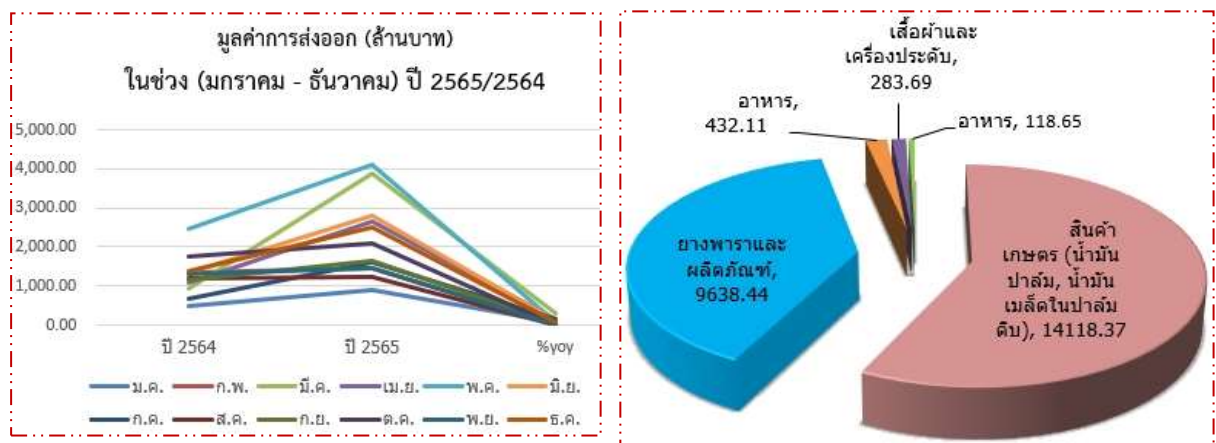

ในมูลค่าสินค้าส่งออกของจังหวัดภูเก็ต ส่วนหนึ่งเกิดจากผู้ส่งออกสินค้าใช้หนังสือรับรองถิ่นกำเนิดสินค้าเพื่อขอสิทธิพิเศษทางภาษีกับประเทศที่ส่งออก โดยในช่วงเดือน มกราคม - ธันวาคม ปี 2565 ได้ออกหนังสือรับรองให้กับผู้ประกอบการ จำนวน 4 ราย 423 คำขอ รวมมูลค่า 90.60 ล้านดอลลาร์สหรัฐฯ โดยจำแนกเป็น (1) ส่งออกยางแผ่นดิบ (ยางแท่ง,ยางแผ่น,น้ำยางข้น) มูลค่า 90.28 ล้านดอลลาร์สหรัฐฯ ตลาดส่งออกได้แก่ เกาหลี รัสเซีย จีน อินเดีย และเวียดนาม (2) ส่งออก GYPSUM, ANHYDRTE, NATYRAK GYPSUM ROCK มูลค่า 0.20 ล้านดอลลาร์สหรัฐฯ ตลาดส่งออกได้แก่ อินโดนีเซีย (3) ส่งออก ดักแด่ผีเสื้อ มูลค่า 0.11 ล้านดอลลาร์สหรัฐฯ ตลาดส่งออก ได้แก่ สหรัฐอาหรับเอมิเรตส์ (4) ส่งออก กุ้งกุลาดำ กุ้งขาว จำนวน 0.01 ล้านดอลลาร์สหรัฐฯ ตลาดปลายทาง ได้แก่ จีน

มูลค่าการนำเข้า 1,283.27 ล้านบาท เพิ่มขึ้นจากช่วงเดียวกันของปีก่อน 515.20 ล้านบาท หรือคิดเป็นร้อยละ 67.08 โดยสินค้านำเข้าที่มีมูลค่าสูงสุด 5 อันดับแรก ได้แก่ **เรือและอุปกรณ์** มูลค่าการนำเข้า 492.47 ล้านบาท คิดเป็นร้อยละ 6.78 (ตลาดนำเข้า ได้แก่ ราชอาณาจักรไทย) **ของใช้ในบ้าน/สำนักงาน** มูลค่าการนำเข้า 274.08 ล้านบาท คิดเป็นร้อยละ 311.90 (ตลาดนำเข้า ได้แก่ สิงคโปร์ และราชอาณาจักรไทย) **เสื้อผ้าและเครื่องประดับ** มูลค่าการนำเข้า 124.46 ล้านบาท คิดเป็นร้อยละ 54.33 (ตลาดนำเข้า ได้แก่ สิงคโปร์ มาเลเซีย อังกฤษ อินเดีย ออสเตรเลีย และราชอาณาจักรไทย) **แร่และหิน** มูลค่าการนำเข้า 89.21 ล้านบาท คิดเป็นร้อยละ 143.42 (ตลาดนำเข้า ได้แก่ สิงคโปร์ และราชอาณาจักรไทย) **อาหาร** มูลค่าการนำเข้า 63.15 ล้านบาท คิดเป็นร้อยละ 2,188.04 (ตลาดนำเข้า ได้แก่ สวีเดน และราชอาณาจักรไทย)

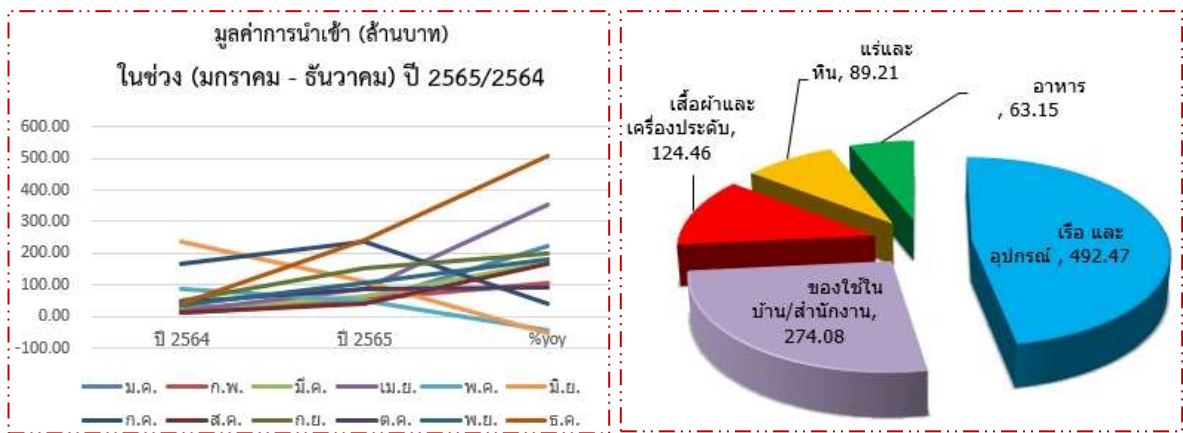

ตาราง มูลค่าการค้าระหว่างประเทศของจังหวัดภูเก็ต ในปี 2557 - 2565

ประจำปี	2557	2558	2559	2560	2561	2562	2563	2564	2565	65/64 (%)
ส่งออก (ล้านบาท)	7,744.07	8,285.30	7,437.89	9,667.37	8,884.76	8,646.95	6,547.49	15,043.40	26,315.90	(+74.93)
นำเข้า (ล้านบาท)	2,386.30	3,757.98	2,662.46	3,774.63	3,193.97	4,105.38	4,530.37	768.07	1,283.27	(+67.08)

ที่มา : ด้านศุลกากรภูเก็ตและด้านศุลกากรท่าอากาศยานภูเก็ต ณ ธันวาคม 2565

5. ภาคการอุปโภคบริโภค การอุปโภคบริโภคภาคเอกชนของจังหวัดภูเก็ต ในปี 2565 (มกราคม - ธันวาคม) ขยายตัว เมื่อเทียบกับระยะเดียวกัน ปี 2564 เนื่องจากการผ่อนคลายมาตรการควบคุมการแพร่ระบาดและความคืบหน้าของการกระจายวัคซีนโดยเฉพาะเข็มกระตุ้น ทำให้กิจกรรมทางเศรษฐกิจและการใช้จ่ายใช้สอยเพิ่มขึ้น ส่งผลให้ภาคเศรษฐกิจทยอยฟื้นตัว ประชาชนหลายภาคส่วนมีรายได้เพิ่มขึ้น รวมทั้งการส่งเสริมการขายของผู้จำหน่ายยานยนต์ ทำให้ผู้บริโภคตัดสินใจซื้อรถยนต์เพิ่มมากขึ้น โดยดัชนีตัวชี้วัดหมวดยานยนต์ (Car Index) จำนวนการจดทะเบียนรถใหม่กับสำนักงานขนส่งจังหวัดภูเก็ต รวมทั้งสิ้น 29,199 คัน เพิ่มขึ้นจากช่วงเดียวกันของปีก่อนจำนวน 13,611 คัน หรือคิดเป็นร้อยละ 87.32 ประกอบด้วย รถยนต์นั่งส่วนบุคคลไม่เกิน 7 คน (เก๋ง) รถยนต์บรรทุกส่วนบุคคล (กระบะ) และรถจักรยานยนต์ มีการจดทะเบียนจำนวน 7,225 , 1,597 และ 20,377 คัน เพิ่มขึ้นคิดเป็นร้อยละ 75.45 , 20.71 และ 100.82 ตามลำดับ



ตาราง การจดทะเบียนรถใหม่กับสำนักงานขนส่งจังหวัดภูเก็ต ในปี 2557 - 2565

ประจำปี	2557	2558	2559	2560	2561	2562	2563	2564	2565	65/64 (%)
รถยนต์นั่งส่วนบุคคล (เก๋ง)	8,162	7,467	7,978	9,803	10,673	9,836	5,783	4,118	7,225	(+75.45)
รถยนต์บรรทุกส่วนบุคคล (กระบะ)	1,983	1,847	1,965	2,448	2,515	2,381	1,692	1,323	1,597	(+20.71)
รถจักรยานยนต์	17,835	17,110	20,536	22,328	22,793	20,417	11,333	10,147	20,377	(+100.82)

ที่มา : สำนักงานขนส่งจังหวัดภูเก็ต ณ ธันวาคม 2565

ดัชนีราคาผู้บริโภคจังหวัดภูเก็ต แสดงถึงการเปลี่ยนแปลงของระดับราคาสินค้าและบริการที่ครัวเรือนใช้สอย ครอบคลุมรายการสินค้าและบริการที่ใช้คำนวณดัชนี จำนวน 246 รายการ แบ่งได้เป็น 7 หมวดสินค้า ประกอบด้วย หมวดอาหารและเครื่องดื่ม หมวดเครื่องนุ่งห่มและรองเท้า หมวดเคหสถาน หมวดการตรวจรักษาและบริการส่วนบุคคล หมวดยานพาหนะ การขนส่งและการสื่อสาร หมวดการบันเทิงการอ่าน การศึกษาและการศาสนา และหมวดยาสูบและเครื่องดื่มมีแอลกอฮอล์ เมื่อพิจารณาดัชนีเฉลี่ย 12 เดือน ปี 2565 (มกราคม – ธันวาคม) เทียบกับระยะเดียวกัน ปี 2564 ดัชนีสูงขึ้นร้อยละ 4.2 จากการปรับราคาสูงขึ้นของดัชนีหมวดอื่น ๆ ไม่ใช่อาหารและเครื่องดื่ม สูงขึ้นร้อยละ 3.6 ประกอบด้วย หมวดพาหนะ การขนส่ง และการสื่อสาร สูงขึ้นร้อยละ 8.4 ขณะที่ หมวดการบันเทิงการอ่าน การศึกษา และการศาสนา ลดลงร้อยละ 0.2 หมวดข้าว แป้งและผลิตภัณฑ์ จากแป้ง ลดลงร้อยละ 2.3 หมวดผักและผลไม้ สูงขึ้นร้อยละ 2.0 หมวดเนื้อสัตว์ เป็ดไก่ และสัตว์น้ำ สูงขึ้นร้อยละ 14.7



ตาราง ดัชนีราคาผู้บริโภคจังหวัดภูเก็ต ปี 2557 - 2565

ประจำปี	2557	2558	2559	2560	2561	2562	2563	2564	2565	65/64 (%)
ราคาชาย แผ่นดิน คุณภาพ 3 (บาท/กก.)	57.55	49.17	50.62	57.58	40.68	44.84	46.26	54.01	52.94	(+1.98)

ที่มา : สำนักงานพาณิชย์จังหวัดภูเก็ต กลุ่มยุทธศาสตร์และแผนงาน ณ ธันวาคม 2565

2) ด้านทรัพยากรธรรมชาติและสิ่งแวดล้อม

2.1) คุณภาพแหล่งน้ำผิวดิน

สำนักงานสิ่งแวดล้อมและควบคุมมลพิษที่ 15 ดำเนินการติดตามตรวจสอบคุณภาพน้ำแหล่งน้ำผิวดินในพื้นที่ลุ่มน้ำภาคใต้ฝั่งตะวันตก จำนวน 10 แหล่งน้ำ ประกอบด้วย คลองบางใหญ่ จังหวัดภูเก็ต แม่น้ำกระบะบุรี คลองบางรีน คลองหาดส้มแป้น และคลองกะเปอร์ จังหวัดระนอง คลองตะกั่วป่าและคลองพังงา จังหวัดพังงา คลองกระบี่ใหญ่ จังหวัดกระบี่ แม่น้ำตรังและคลองปะเหลียน จังหวัดตรัง ความถี่ 4 ครั้งต่อปี ในช่วงเดือน กุมภาพันธ์ พฤษภาคม สิงหาคม และพฤศจิกายน 2565 โดยข้อมูลคุณภาพน้ำจะถูกนำมาประเมินสถานการณ์คุณภาพน้ำของแหล่งน้ำโดยรวมด้วยดัชนีคุณภาพน้ำแหล่งน้ำผิวดิน (Water Quality Index, WQI)¹

ผลการประเมินคุณภาพน้ำแหล่งน้ำผิวดินในพื้นที่ลุ่มน้ำภาคใต้ฝั่งตะวันตก ประจำปี 2565 พบว่า คุณภาพน้ำแหล่งน้ำผิวดินที่อยู่ในเกณฑ์ดีมาก ร้อยละ 6 ได้แก่ คลองกะเปอร์ คลองบางรีนช่วงต้นน้ำ คุณภาพน้ำแหล่งน้ำผิวดินที่อยู่ในเกณฑ์ดี ร้อยละ 36.3 ได้แก่ แม่น้ำกระบะบุรี คลองปะเหลียนช่วงต้นน้ำและปลายน้ำ คลองหาดส้มแป้นช่วงต้นน้ำและกลางน้ำ แม่น้ำตรังช่วงกลางน้ำและปลายน้ำ และคลองพังงา ช่วงต้นน้ำ **พอใช้** ร้อยละ 15 ได้แก่ คลองพังงาช่วงปลายน้ำ คลองตะกั่วป่า คลองกระบี่ใหญ่ ช่วงปลายน้ำ แม่น้ำตรังช่วงต้นน้ำ และคลองปะเหลียนช่วงกลางน้ำ **เสื่อมโทรม** ร้อยละ 34.9 ได้แก่ คลองบางใหญ่ช่วงกลางน้ำ คลองหาดส้มแป้นและคลองบางรีนช่วงปลายน้ำ อยู่ใน **เกณฑ์เสื่อมโทรมมาก** ร้อยละ 7.8 ได้แก่ คลองบางใหญ่ช่วงกลางน้ำและปลายน้ำ *ดังภาพที่ 1*

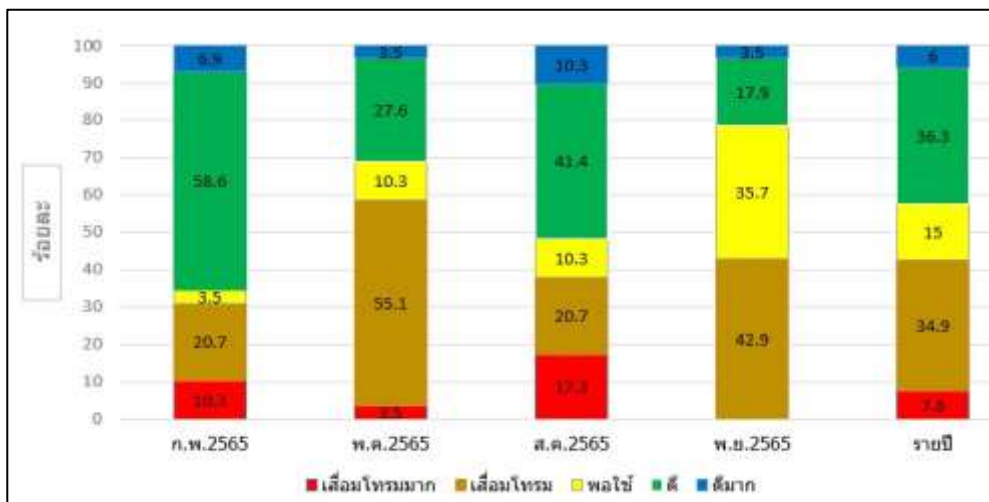

ภาพที่ 1 แสดงสถานการณ์คุณภาพน้ำแหล่งน้ำผิวดินในพื้นที่ลุ่มน้ำภาคใต้ฝั่งตะวันตก ปี 2565 แนวโน้มคุณภาพน้ำแหล่งน้ำผิวดินในพื้นที่ลุ่มน้ำภาคใต้ฝั่งตะวันตกรายพื้นที่

¹ ดัชนีคุณภาพน้ำแหล่งน้ำผิวดิน (Water Quality Index, WQI) เป็นการประเมินสถานการณ์คุณภาพน้ำแหล่งน้ำผิวดินโดยรวม คำนวณจาก 5 พารามิเตอร์ ได้แก่ ปริมาณออกซิเจนที่ละลายในน้ำ (Dissolved Oxygen : DO) ความสกปรกในรูปสารอินทรีย์ (Biochemical Oxygen Demand : BOD) แบคทีเรียกลุ่มโคลิฟอร์มทั้งหมด (Total Coliform Bacteria : TCB) แบคทีเรียกลุ่มฟีคัลโคลิฟอร์ม (Fecal Coliform Bacteria : FCB) และแอมโมเนีย (Total Ammonia : NH₃) มีคะแนนอยู่ระหว่าง 0-100 โดยเกณฑ์คุณภาพน้ำ “ดีมาก” มีคะแนน 91-100 “ดี” มีคะแนน 71-90 “พอใช้” มีคะแนน 61-70 “เสื่อมโทรม” มีคะแนน 31-60 และ “เสื่อมโทรมมาก” มีคะแนน 0-30

คุณภาพน้ำแหล่งน้ำผิวดินในพื้นที่ลุ่มน้ำภาคใต้ฝั่งตะวันตกในปี 2565 หากเปรียบเทียบกับปี 2564 พบว่า สัดส่วนคุณภาพน้ำที่อยู่ในเกณฑ์ดีมีแนวโน้มเสื่อมโทรมลงเล็กน้อย และพบแหล่งน้ำผิวดินที่อยู่ในเกณฑ์เสื่อมโทรมมาก รายละเอียดดังภาพที่ 2

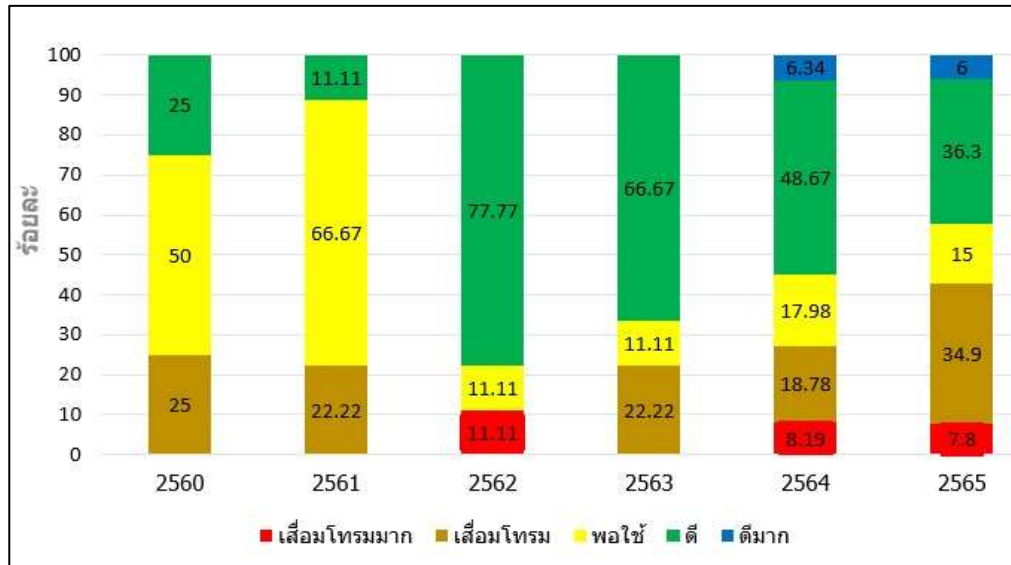

ภาพที่ 2 แสดงแนวโน้มสัดส่วนคุณภาพน้ำแหล่งน้ำผิวดินในพื้นที่ลุ่มน้ำภาคใต้ฝั่งตะวันตก ปี 2560-2565

หากพิจารณาแนวโน้มดัชนีคุณภาพน้ำแหล่งน้ำผิวดินในพื้นที่ลุ่มน้ำภาคใต้ฝั่งตะวันตกเป็นรายแหล่งน้ำ ระหว่างปี 2560-2565 พบว่า แหล่งน้ำมีค่าดัชนีคุณภาพน้ำที่ลดลงเล็กน้อย และมีบางแหล่งน้ำที่พบว่าค่าดัชนีคุณภาพน้ำเสื่อมโทรมลง ดังตารางที่ 1 และภาพที่ 3

ตารางที่ 1 แนวโน้มดัชนีคุณภาพน้ำผิวดินในลุ่มน้ำภาคใต้ฝั่งตะวันตก รายแหล่งน้ำในปี 2560 – 2565

แหล่งน้ำ	จังหวัด	ดัชนีคุณภาพน้ำแหล่งน้ำผิวดิน						ค่าเฉลี่ย	แนวโน้มคุณภาพน้ำ
		2560	2561	2562	2563	2564	2565		
คลองบางใหญ่	ภูเก็ต	36.19	34.61	28	47.28	42	45	39.34	ดีขึ้น
คลองตะกั่วป่า	พังงา	72	67.72	72	78	75	69	72.28	เสื่อมโทรมลง
คลองพังงา		64.13	65.9	78	73	72	73	71.00	ดีขึ้น
คลองกระปี่ใหญ่	กระบี่	65.38	65.64	80	75	87	69	73.67	เสื่อมโทรมลง
คลองปะเหลียน	ตรัง	72.75	65.87	73	73	78	77	73.67	ดีขึ้น
แม่น้ำตรัง		63.51	63.36	76	79	75	71	71.64	ดีขึ้น
แม่น้ำกระบือ	ระนอง	63.45	71.3	83	78	79	78	75.45	ดีขึ้น
คลองหาดส้มแป้น		60.39	70.4	72	58	79	72	68.63	ดีขึ้น
คลองบางรีน		-	53.86*	72	70	80	70	69.17	ดีขึ้น
คลองกะเปอร์		-	-	-	-	74**	79	76.50	ดีขึ้น

หมายเหตุ : * เริ่มดำเนินการติดตามตรวจสอบคุณภาพน้ำในเดือนธันวาคม ปี 2561

** เริ่มดำเนินการติดตามตรวจสอบคุณภาพน้ำ ปี 2564

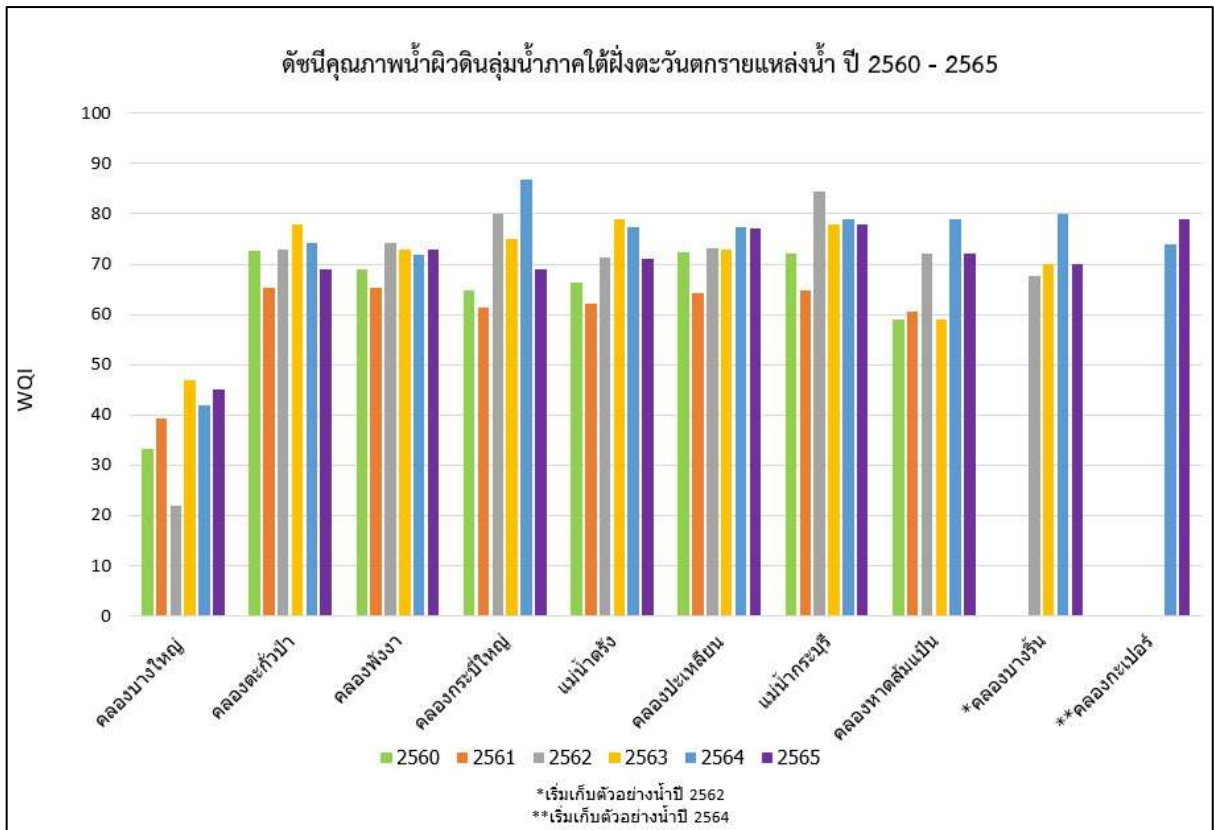

ภาพที่ 3 แสดงแนวโน้มดัชนีคุณภาพน้ำผิวดินในลุ่มน้ำภาคใต้ฝั่งตะวันตกรายแหล่งน้ำในปี 2560 - 2565

จังหวัดภูเก็ต

คลองบางใหญ่ การติดตามตรวจสอบคุณภาพน้ำในพื้นที่คลองบางใหญ่ ในปี 2565 ตั้งแต่ช่วงต้นน้ำ บริเวณน้ำตกกระทู้ จนถึงช่วงท้ายน้ำบริเวณสะพานกอจ้าน พบว่า คุณภาพน้ำโดยรวมอยู่ในเกณฑ์ “เสื่อมโทรม” หากพิจารณาแนวโน้มดัชนีคุณภาพน้ำแหล่งน้ำผิวดิน ระหว่างปี 2560-2565 พบว่า คุณภาพน้ำของคลองบางใหญ่มีแนวโน้มเสื่อมโทรมลง ดังภาพที่ 4 ดัชนีบ่งชี้ปัญหาคุณภาพน้ำที่สำคัญ คือ แบคทีเรียกลุ่มโคลิฟอร์มทั้งหมด แบคทีเรียกลุ่มฟีคัลโคลิฟอร์ม แอมโมเนียไนโตรเจน และความสกปรกในรูปสารอินทรีย์ มีค่าสูงกว่ามาตรฐานคุณภาพน้ำในแหล่งน้ำผิวดินค่อนข้างมาก โดยสาเหตุสำคัญเกิดจากการระบายน้ำเสียและการทิ้งสิ่งปฏิกูลต่าง ๆ ลงในแหล่งน้ำโดยตรง โดยเฉพาะอย่างยิ่งจากแหล่งกำเนิดมลพิษและแหล่งชุมชนที่ตั้งริมฝั่งแหล่งน้ำ และสถานประกอบการต่าง ๆ ที่ไม่อยู่ในพื้นที่รวบรวมระบบบำบัดน้ำเสีย

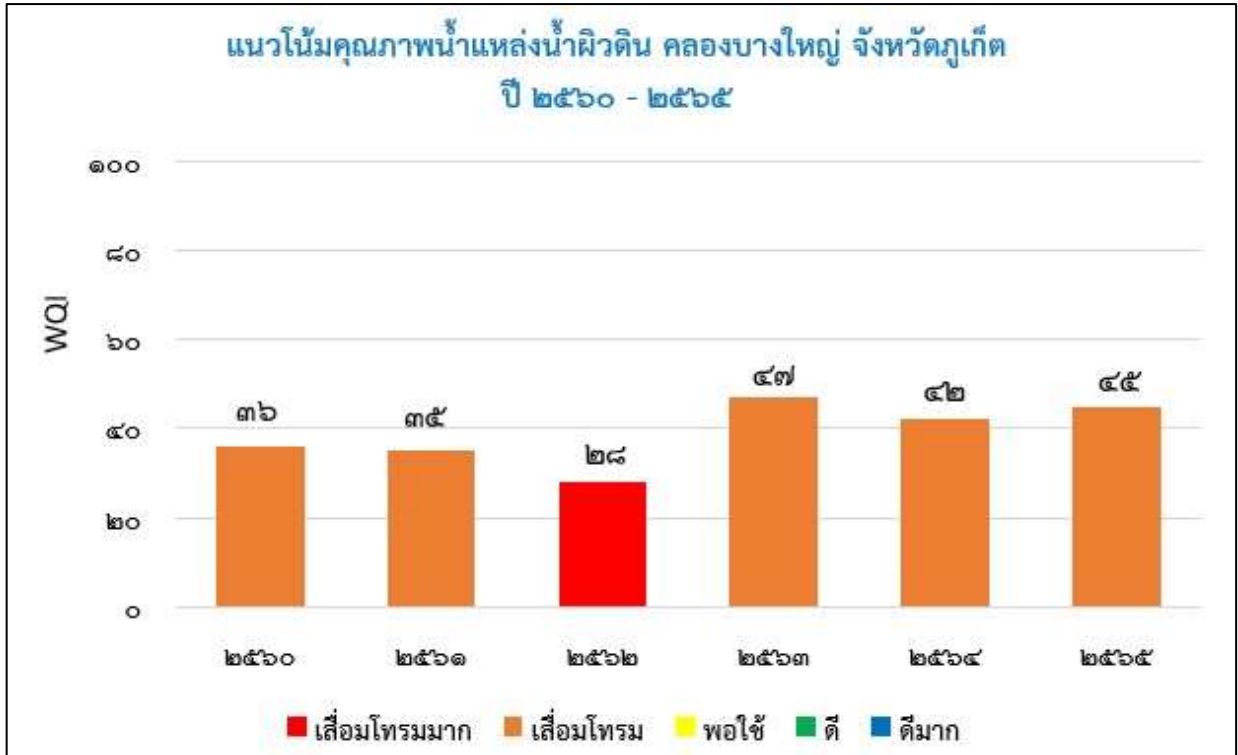

ภาพที่ 4 แสดงแนวโน้มดัชนีคุณภาพน้ำผิวดินในพื้นที่คลองบางใหญ่ปี 2560 – 2565

โดยข้อมูลการตรวจวัดคุณภาพน้ำในแต่ละพื้นที่ มีดังนี้

พื้นที่ต้นน้ำ จุดเก็บน้ำบริเวณน้ำตกกะทู้ ตำบลกะทู้ อำเภอกะทู้ พิกัด 47N 424917 876815 คุณภาพน้ำอยู่ในเกณฑ์ **ดี** มีค่าเฉลี่ยออกซิเจนที่ละลายในน้ำ เท่ากับ 7.67 มิลลิกรัมต่อลิตร ความสกปรกในรูปสารอินทรีย์ เท่ากับ 0.15 มิลลิกรัมต่อลิตร แบคทีเรียกลุ่มโคลิฟอร์มทั้งหมด เท่ากับ 10,150 MPN/100ml แบคทีเรียกลุ่มฟีคัลโคลิฟอร์ม เท่ากับ 780 MPN/100ml และแอมโมเนีย-ไนโตรเจน เท่ากับ 0.1 มิลลิกรัมต่อลิตร

พื้นที่ปลายน้ำ จุดเก็บน้ำบริเวณสะพานกอจ้าน ตำบลวิชิต อำเภอเมือง พิกัด 47N 432744.37 870597.97 คุณภาพน้ำอยู่ในเกณฑ์ **เสื่อมโทรม** มีค่าเฉลี่ยออกซิเจนที่ละลายในน้ำ เท่ากับ 5.06 มิลลิกรัมต่อลิตร ความสกปรกในรูปสารอินทรีย์ เท่ากับ 16.58 มิลลิกรัมต่อลิตร แบคทีเรียกลุ่มโคลิฟอร์มทั้งหมด เท่ากับ 322,250 MPN/100ml แบคทีเรียกลุ่มฟีคัลโคลิฟอร์ม เท่ากับ 98,750 MPN/100ml และแอมโมเนีย-ไนโตรเจน เท่ากับ 2.73 มิลลิกรัมต่อลิตร

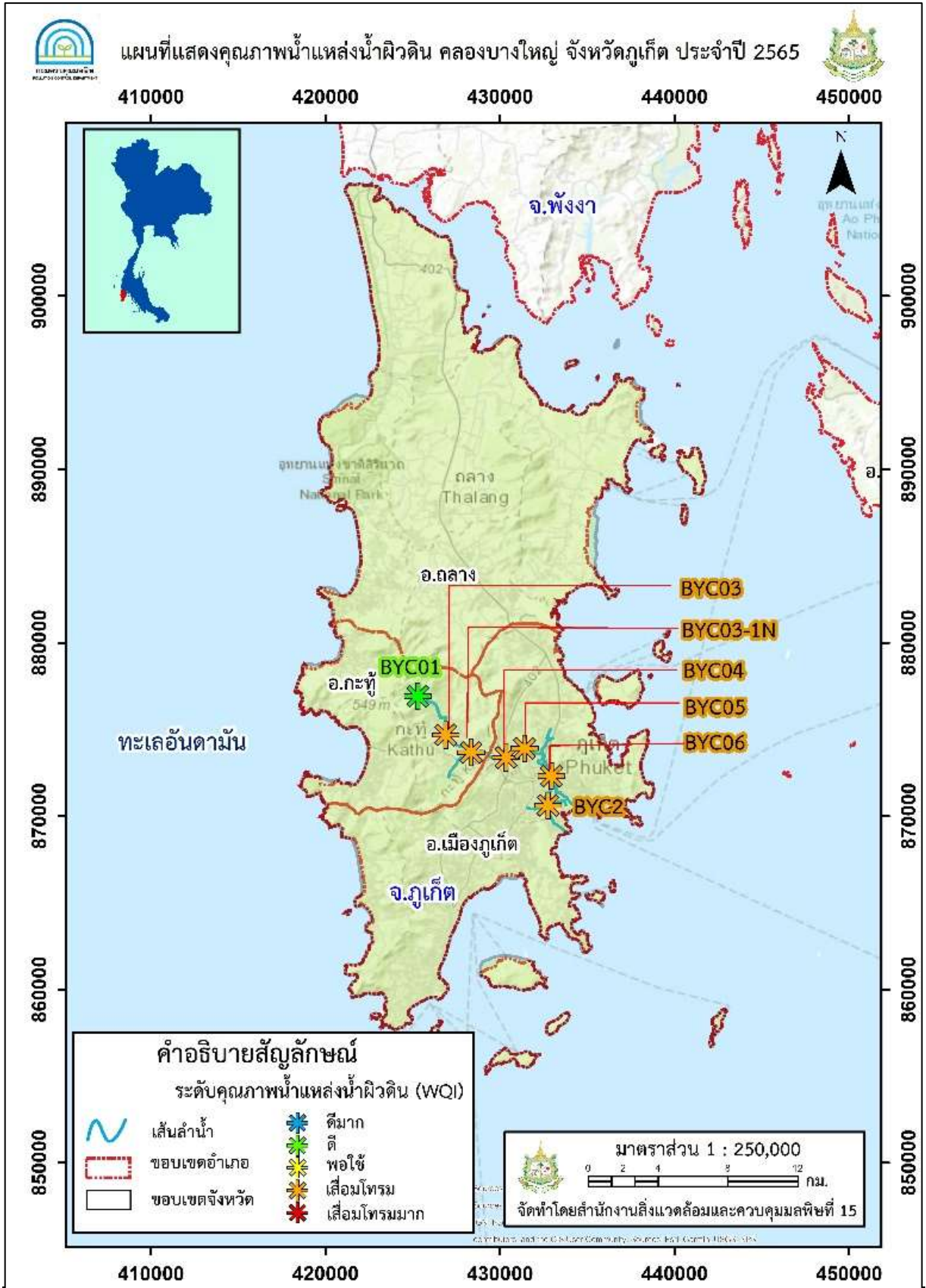

ภาพที่ 5 แสดงแผนที่แสดงสถานีตรวจวัดและคุณภาพน้ำในพื้นที่คลองบางใหญ่ ปี 2565

2.2) คุณภาพน้ำทะเลชายฝั่ง

จังหวัดภูเก็ตในปี 2565 พบว่า คุณภาพน้ำทะเลในพื้นที่จังหวัดภูเก็ต อยู่ในเกณฑ์ดี ร้อยละ 90 เกณฑ์พอใช้ ร้อยละ 5 และเกณฑ์เสื่อมโทรม ร้อยละ 5 ซึ่งหากเปรียบเทียบกับย้อนหลังตั้งแต่ปี 2560 - 2565 พบว่า คุณภาพน้ำทะเลมีแนวโน้มเสื่อมโทรมลงเล็กน้อย ดังภาพที่ 6

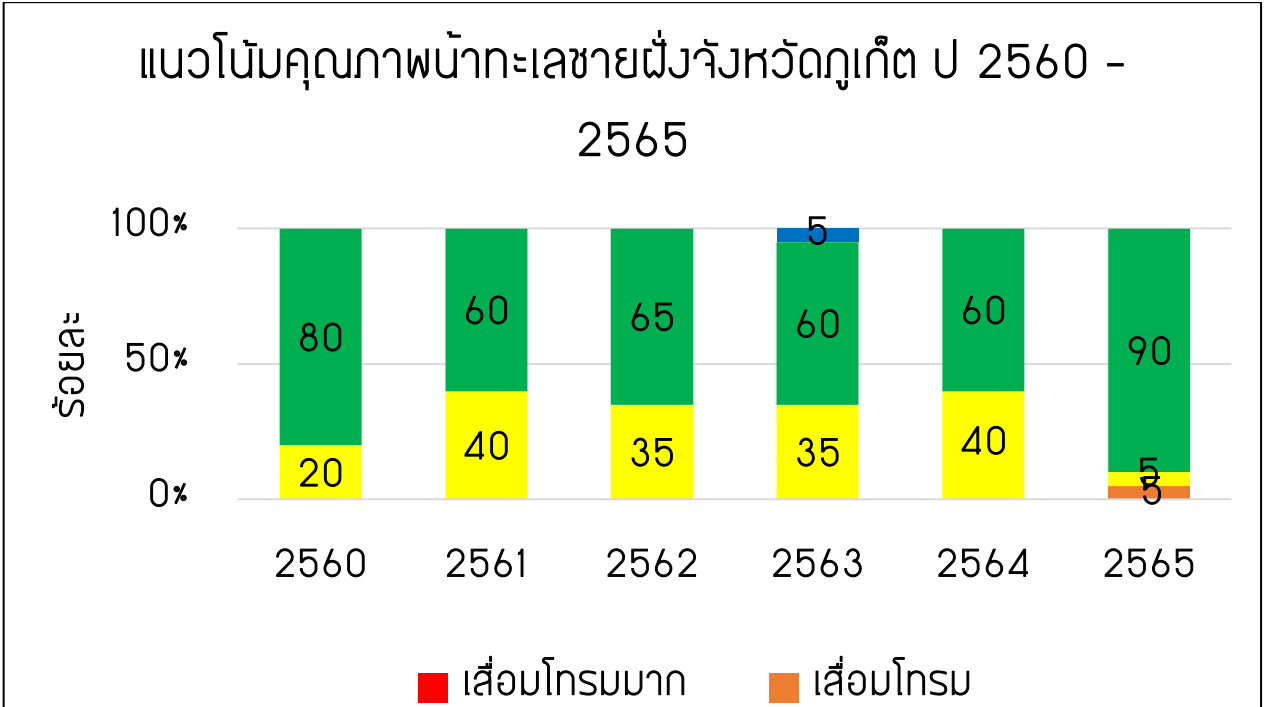

ภาพที่ 6 แสดงแนวโน้มคุณภาพน้ำทะเลชายฝั่ง จังหวัดภูเก็ต

สถานการณ์ในปี 2565 ยังคงพบดัชนีบ่งชี้ปัญหาคุณภาพน้ำทะเลที่สำคัญ คือ ฟอสเฟต-ฟอสฟอรัส แอมโมเนียรวม แบคทีเรียกลุ่มโคลิฟอร์มทั้งหมด แบคทีเรียกลุ่มฟีคอลโคลิฟอร์ม แบคทีเรียกลุ่มเอ็นเทอโรคอกไค และปิโตรเลียมไฮโดรคาร์บอนรวม สาเหตุของปัญหา มาจากการระบายน้ำเสียที่ไม่ผ่านการบำบัดจากสถานประกอบการ บ้านพักอาศัย อาคารพาณิชย์ คอนโดมิเนียม ตลาด ศูนย์การค้า หรือหมู่บ้านจัดสรร โดยเฉพาะชุมชนที่อยู่ริมน้ำ น้ำเสียส่วนใหญ่จึงถูกปล่อยทิ้งลงสู่แหล่งน้ำ คู คลอง แม่น้ำ และทะเลโดยตรง **บริเวณที่ควรมีการเฝ้าระวัง** ได้แก่ หาดป่าตอง ตอนใต้ ตรวจสอบมีค่า แอมโมเนียรวม ฟอสเฟต-ฟอสฟอรัส แบคทีเรียกลุ่มโคลิฟอร์มทั้งหมด แบคทีเรียกลุ่มฟีคอลโคลิฟอร์ม และแบคทีเรียกลุ่มเอ็นเทอโรคอกไค และ**หาดในหาน** ตรวจสอบมีค่า แอมโมเนียรวม ฟอสเฟต-ฟอสฟอรัส แบคทีเรียกลุ่มฟีคอลโคลิฟอร์ม และแบคทีเรียกลุ่มเอ็นเทอโรคอกไค ซึ่งเกินค่ามาตรฐานคุณภาพน้ำทะเลประเภทที่ 4 ดังตารางที่ 2

ตารางที่ 2 แสดงพารามิเตอร์คุณภาพน้ำทะเลที่มีค่าเกินเกณฑ์มาตรฐานคุณภาพน้ำทะเลรายสถานี แต่ละฤดูกาลในพื้นที่จังหวัดภูเก็ต ปี 2564-2565

สถานี/ พารามิเตอร์	NO ₃ -N		Total NH ₃		PO ₄ -P		TCB		FCB		Enterococci		TPH							
	2564		2565		2564		2565		2564		2565		2564		2565					
	ร้อน	ฝน	ร้อน	ฝน	ร้อน	ฝน	ร้อน	ฝน	ร้อน	ฝน	ร้อน	ฝน	ร้อน	ฝน	ร้อน	ฝน				
หาดกมลา	-	-	-	-	-	X	-	-	-	X	-	-	X	-	X	-	-	-	X	
หาดสุรินทร์	-	-	-	-	X	X	-	-	-	X	-	-	-	-	-	-	-	-	-	
หาดบางเทา	-	-	-	-	-	-	-	-	X	-	-	-	X	-	-	-	-	-	X	
อ่าวฉลอง	-	-	-	-	-	-	-	-	X	-	-	-	X	-	-	X	-	-	-	
อ่าวมะขาม	-	-	-	-	-	-	-	-	X	-	-	-	-	-	-	-	-	-	-	
ปากคลองท่าจีน	-	-	-	-	-	-	-	-	X	-	-	-	X	X	X	-	-	-	-	
หาดป่าตอง ตอนกลาง ระยะ 10 เมตร	-	-	-	-	X	-	-	-	X	-	-	-	-	-	-	-	-	-	-	
หาดป่าตอง ตอน เหนือ	-	-	-	-	-	-	-	-	X	-	-	-	-	-	-	X	-	-	-	
หาดป่าตอง ตอนกลาง ระยะ 500 เมตร	-	-	-	-	-	-	-	-	X	-	-	-	-	-	-	-	-	-	-	
หาดป่าตอง ตอนใต้	-	X	-	-	X	-	-	X	-	X	-	X	-	X	X	X	X	-	-	-
หาดกะรน	-	-	-	-	-	-	-	-	-	-	-	-	-	-	-	-	-	-	-	
หาดกะรนตอนใต้	-	-	-	-	-	-	-	-	-	-	-	-	-	-	-	X	-	-	-	
หาดไม้ขาว	X	-	-	-	-	-	-	-	X	-	-	-	-	-	-	-	-	-	-	
หาดในยาง	-	-	-	-	-	X	-	-	X	-	-	-	-	-	X	-	-	-	-	
อ่าวบางโรง	-	-	-	-	-	X	-	-	X	-	-	-	-	-	-	-	-	-	-	
หาดกะตะ	-	-	-	-	-	-	-	-	X	-	-	-	-	-	-	X	-	-	-	
หาดกะตะน้อย	-	-	-	-	-	-	-	-	X	-	-	-	-	-	-	-	-	-	-	
หาดในหาน	-	-	-	-	-	-	X	-	X	-	-	-	X	-	-	X	-	-	-	
หาดราไวย์(หมู่บ้าน ชาวประมง)	-	-	-	-	-	X	-	-	X	-	-	-	X	-	X	-	-	-	-	
ท่าเทียบเรือราไวย์	-	-	-	-	-	-	-	-	X	-	-	-	-	-	-	-	-	-	-	

หมายเหตุ x หมายถึง พารามิเตอร์ที่มีค่าเกินมาตรฐานคุณภาพน้ำทะเลประเภทที่ 4

- หมายถึง พารามิเตอร์ที่มีค่าไม่เกินมาตรฐานคุณภาพน้ำทะเลประเภทที่ 4

o หมายถึง ไม่ได้เก็บตัวอย่างน้ำทะเล เนื่องสถานการณ์การแพร่ระบาดไวรัสโคโรนา 2019

2.3) สถานการณ์คุณภาพอากาศ

สถานีตรวจวัดคุณภาพอากาศอัตโนมัติของกรมควบคุมมลพิษ ในพื้นที่ความรับผิดชอบของสำนักงานสิ่งแวดล้อมและควบคุมมลพิษที่ 15 มีจำนวน 1 สถานี บริเวณศูนย์บริการสาธารณสุขเทศบาลนครภูเก็ต อำเภอเมืองภูเก็ตจังหวัดภูเก็ต โดยทำการตรวจวัดสารมลพิษหลัก 6 ชนิด ได้แก่ ฝุ่นละอองขนาดไม่เกิน 10 ไมครอน (PM₁₀), ฝุ่นละอองขนาดไม่เกิน 2.5 ไมครอน (PM_{2.5}), ก๊าซซัลเฟอร์ไดออกไซด์ (SO₂), ก๊าซไนโตรเจนไดออกไซด์ (NO₂), ก๊าซโอโซน (O₃), ก๊าซคาร์บอนมอนอกไซด์ (CO) และค่าทางอุตุนิยมวิทยาต่าง ๆ โดยผลการตรวจวัดสารมลพิษหลักรายพารามิเตอร์ สรุปได้ดังนี้



2.3.1 ฝุ่นละอองขนาดไม่เกิน 10 ไมครอน (PM₁₀)

ปี 2565 ปริมาณฝุ่นละอองขนาดไม่เกิน 10 ไมครอน (PM₁₀) มีค่าเฉลี่ยรายปี เท่ากับ 30.58 ไมโครกรัมต่อลูกบาศก์เมตร และค่าเฉลี่ย 24 ชั่วโมง มีค่าอยู่ในช่วง 20 - 56 ไมโครกรัมต่อลูกบาศก์เมตร ซึ่งมีแนวโน้มลดลงจากปี 2564 และอยู่ในเกณฑ์มาตรฐานคุณภาพอากาศในบรรยากาศโดยทั่วไป (ดังภาพที่ 7 และภาพที่ 8)

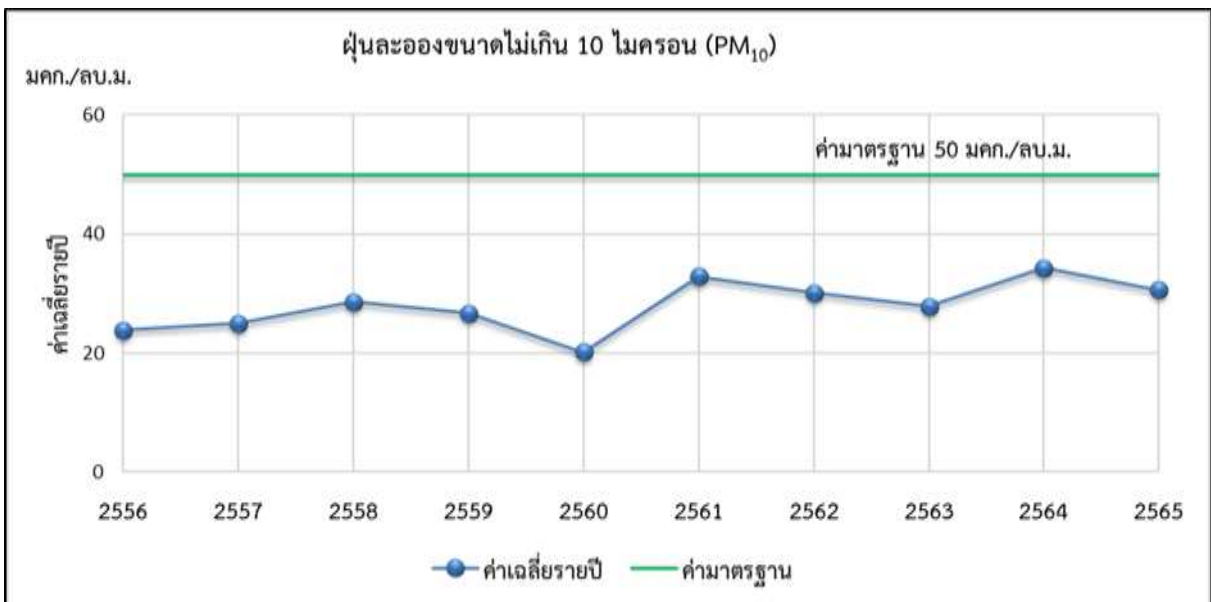

ภาพที่ 7 แสดงค่าเฉลี่ยรายปีฝุ่นละอองขนาดเล็กกว่า 10 ไมครอน (PM₁₀) ปี 2556 - 2565

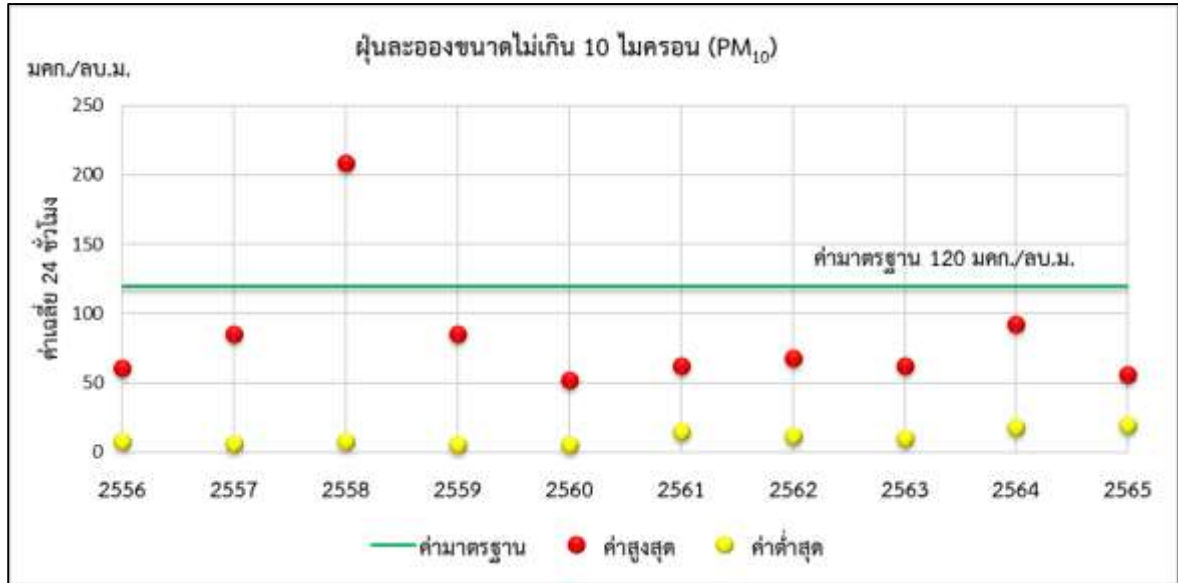

ภาพที่ 8 แสดงค่าต่ำสุด - สูงสุด ค่าเฉลี่ย 24 ชั่วโมง ของฝุ่นละอองขนาดเล็กกว่า 10 ไมครอน (PM₁₀) ปี 2556 - 2565

2.3.2 ฝุ่นละอองขนาดเล็กกว่า 2.5 ไมครอน (PM_{2.5})

ปี 2565 ปริมาณฝุ่นละอองขนาดเล็กกว่า 2.5 ไมครอน (PM_{2.5}) มีค่าเฉลี่ย 24 ชั่วโมง มีอยู่ในช่วง 6 - 30 ไมโครกรัมต่อลูกบาศก์เมตร ซึ่งอยู่ในเกณฑ์มาตรฐานคุณภาพอากาศในบรรยากาศโดยทั่วไป (ดังภาพที่ 9)

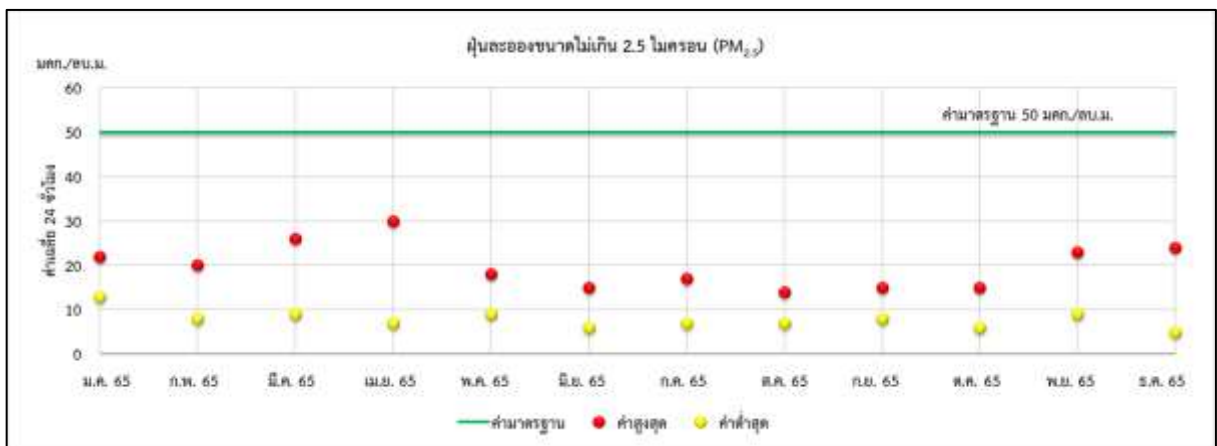

ภาพที่ 9 แสดงค่าต่ำสุด - สูงสุด ค่าเฉลี่ย 24 ชั่วโมง ของฝุ่นละอองขนาดเล็กกว่า 2.5 ไมครอน (PM_{2.5})

2.3.3 ซัลเฟอร์ไดออกไซด์ (SO₂)

ปี 2565 ปริมาณก๊าซซัลเฟอร์ไดออกไซด์ (SO₂) ค่าเฉลี่ยรายปี เท่ากับ 0.42 พีพีบี (ดังภาพที่ 10) และค่าเฉลี่ย 1 ชั่วโมง มีค่าอยู่ในช่วง 0 - 9 พีพีบี ซึ่งอยู่ในเกณฑ์มาตรฐานคุณภาพอากาศในบรรยากาศโดยทั่วไป (ดังภาพที่ 11)

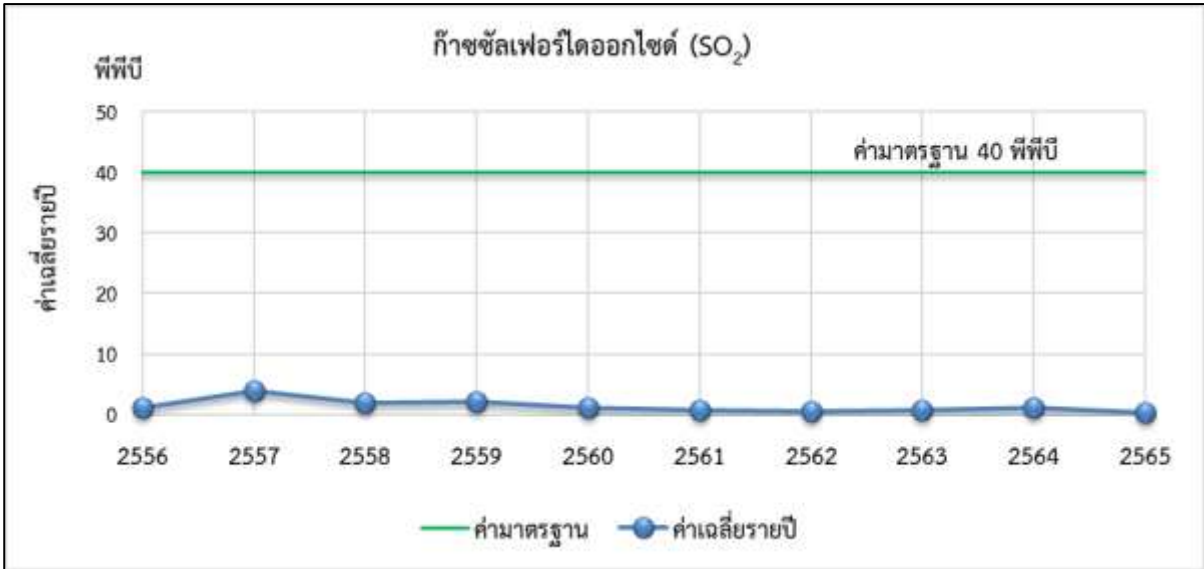

ภาพที่ 10 ค่าเฉลี่ยรายปี ปริมาณก๊าซซัลเฟอร์ไดออกไซด์ (SO₂) ปี 2556-2565

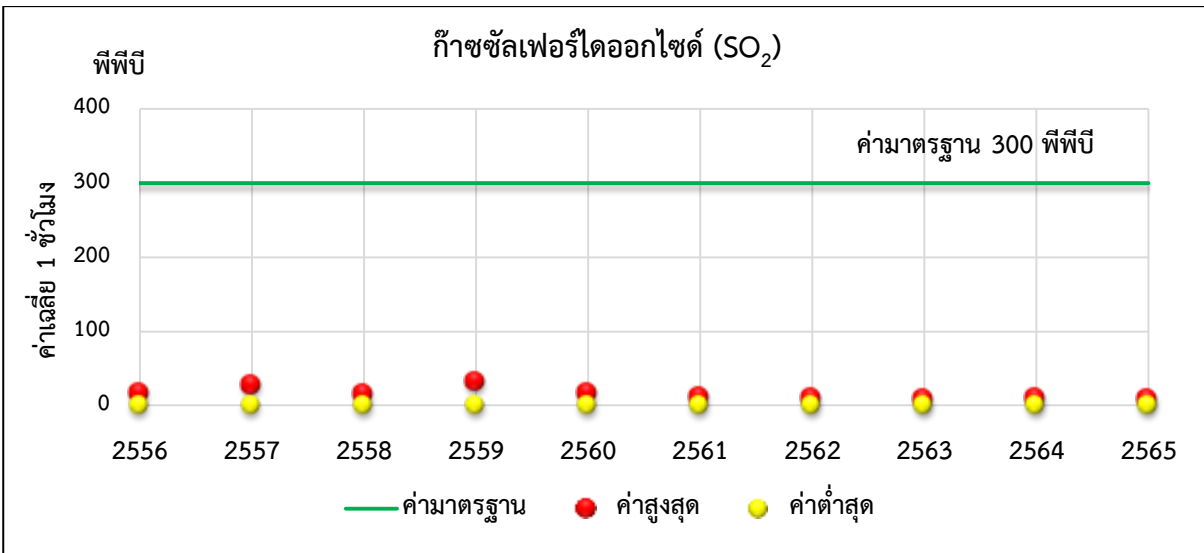

ภาพที่ 11 ค่าต่ำสุด - สูงสุด ค่าเฉลี่ย 1 ชั่วโมง ของก๊าซซัลเฟอร์ไดออกไซด์ (SO₂) ปี 2556 - 2565

2.3.4 ไนโตรเจนไดออกไซด์ (NO₂)

ปี 2565 ปริมาณก๊าซไนโตรเจนไดออกไซด์ (NO₂) ค่าเฉลี่ยรายปี เท่ากับ 5.25 พีพีบี ดังภาพที่ 12 และค่าเฉลี่ย 1 ชั่วโมง มีค่าอยู่ในช่วง 0 - 27 พีพีบี ซึ่งอยู่ในเกณฑ์มาตรฐานคุณภาพอากาศในบรรยากาศโดยทั่วไป ดังภาพที่ 13



ภาพที่ 12 แสดงค่าเฉลี่ยรายปี ก๊าซไนโตรเจนไดออกไซด์ (NO₂) ปี 2556 - 2565

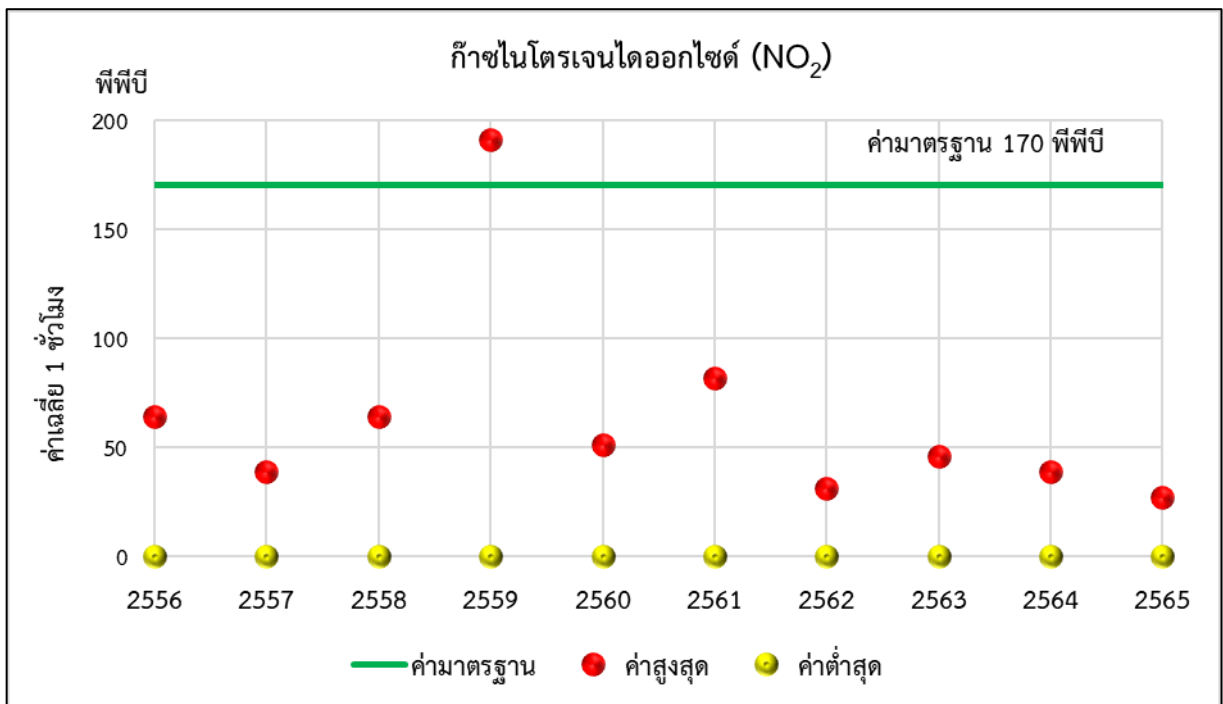

ภาพที่ 13 แสดงค่าต่ำสุด-สูงสุดเฉลี่ย 1 ชั่วโมง ของก๊าซไนโตรเจนไดออกไซด์ (NO₂) ปี 2556 - 2565

2.3.5 ก๊าซโอโซน (O₃)

ปี 2565 ปริมาณก๊าซโอโซน (O₃) ค่าเฉลี่ย 1 ชั่วโมงอยู่ในช่วง 0 – 61 พีพีบี (ดังภาพที่ 14) และค่าเฉลี่ย 8 ชั่วโมง อยู่ในช่วง 1 – 43 พีพีบี ซึ่งอยู่ในเกณฑ์มาตรฐานคุณภาพอากาศในบรรยากาศโดยทั่วไป (ดังภาพที่ 15)

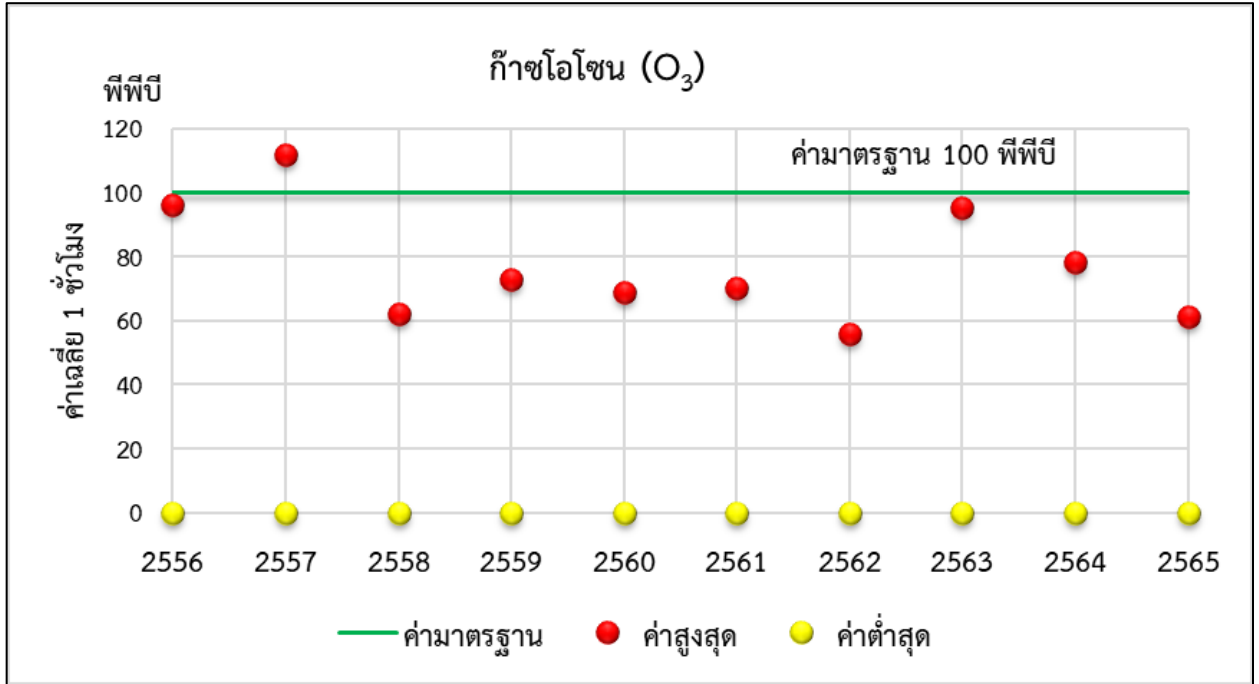

ภาพที่ 14 แสดงค่าเฉลี่ยต่ำสุด-สูงสุด ค่าเฉลี่ย 1 ชั่วโมง ของก๊าซโอโซน (O₃) ปี 2556 - 2565

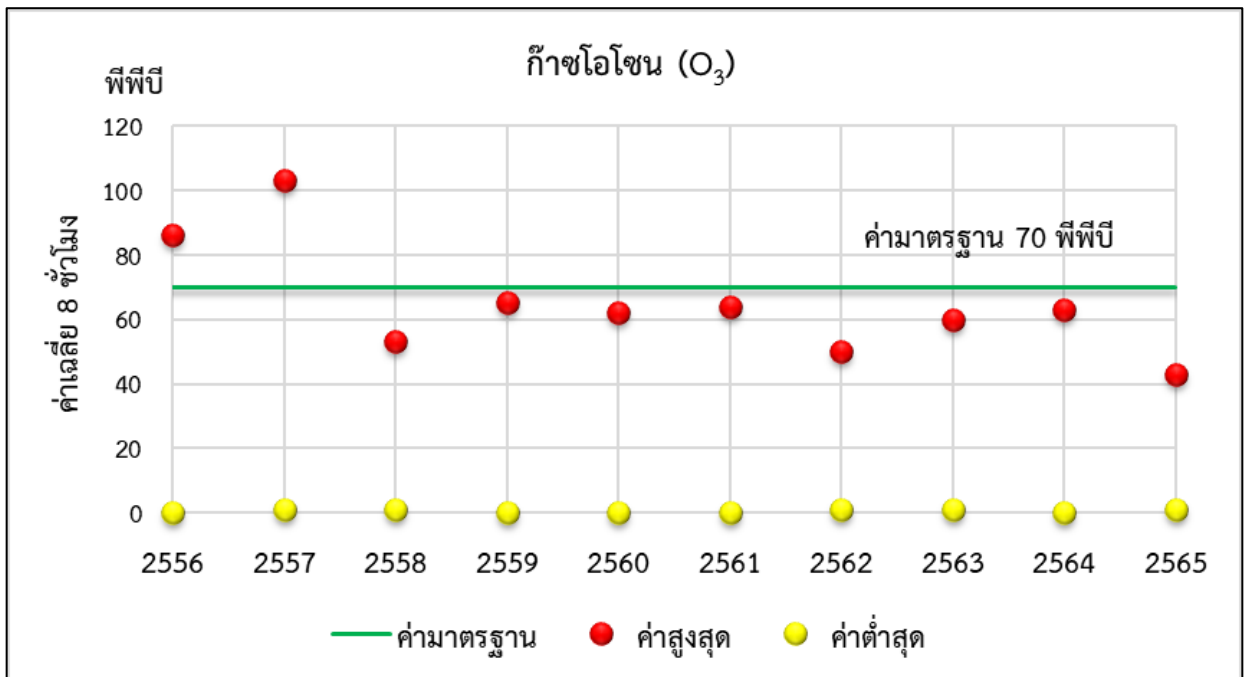

ภาพที่ 15 แสดงค่าเฉลี่ยต่ำสุด-สูงสุด ค่าเฉลี่ย 8 ชั่วโมง ของก๊าซโอโซน (O₃) ปี 2556 - 2565

2.3.6 ก๊าซคาร์บอนมอนนอกไซด์ (CO)

ปี 2565 ปริมาณก๊าซคาร์บอนมอนนอกไซด์ (CO) ค่าเฉลี่ย 1 ชั่วโมง อยู่ในช่วง 0 – 1.68 พีพีเอ็ม ซึ่งอยู่ในเกณฑ์มาตรฐานคุณภาพอากาศในบรรยากาศโดยทั่วไป (ดังภาพที่ 16)

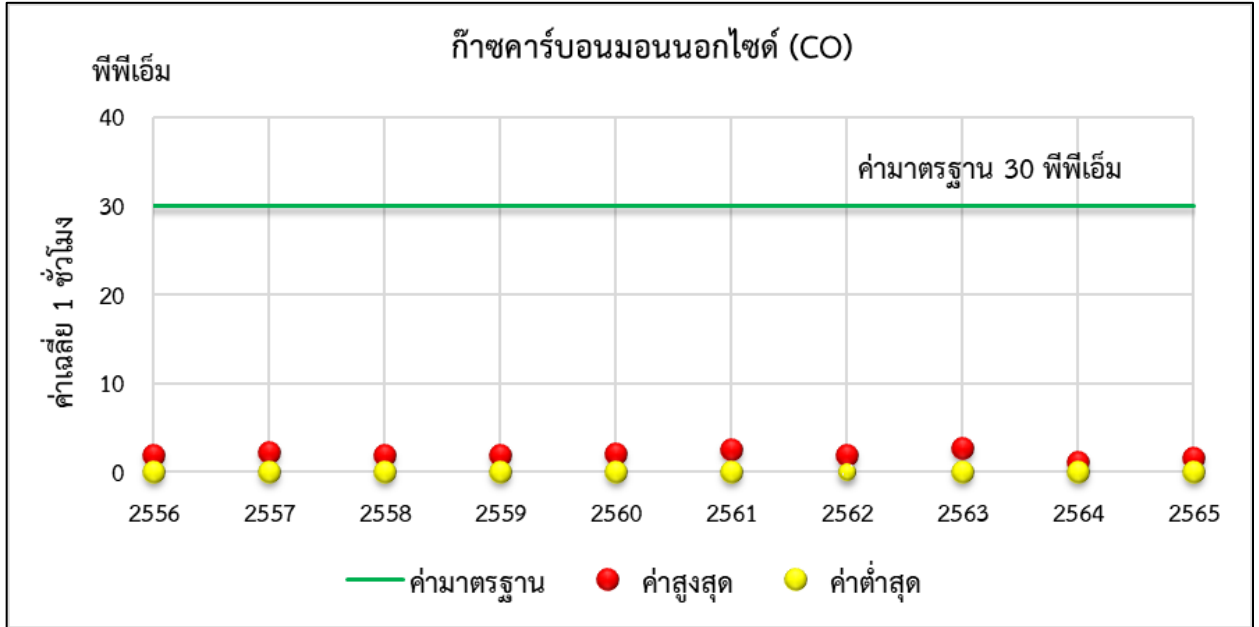

ภาพที่ 16 แสดงค่าต่ำสุด - สูงสุด ค่าเฉลี่ย 1 ชั่วโมง ของก๊าซคาร์บอนมอนนอกไซด์ (CO) ปี 2556 - 2565

ที่มา : สำนักงานสิ่งแวดล้อมและควบคุมมลพิษที่ 15 (ภูเก็ต) <https://epo15.go.th/frontpage>

3) ด้านความมั่นคง

3.1) อาชญากรรม

ในปัจจุบันจังหวัดภูเก็ต ได้กำหนดมาตรการหลักด้านการป้องกันปราบปรามอาชญากรรม โดยมุ่งเน้นการป้องกันและแก้ไขปัญหาอาชญากรรมด้วยการรณรงค์ทุกภาคส่วนของสังคมพัฒนาและจัดระบบสายตรวจให้ปฏิบัติงานในเชิงรุก โดยจัดและกระจายสายตรวจประเภทต่าง ๆ ลงสู่ชุมชน เพื่อให้มีผลในเชิงป้องปราม และให้ความพร้อมที่จะไปถึงที่เกิดเหตุได้อย่างรวดเร็ว สามารถระงับเหตุและให้บริการประชาชนทันสถานการณ์ เฝ้าระวังมาตรการด้านการป้องกันปราบปรามอาชญากรรม เพิ่มความเข้มแข็งในการตั้งด่านตรวจจุดตรวจสัมพันธ์เพื่อป้องปรามและสกัดกั้นการก่ออาชญากรรมทุกประเภท เข้มงวดกวดขันการจัดระเบียบสังคมให้เป็นไปตามนโยบายของรัฐบาล และเฝ้าระวังควบคุมอัตราการเกิดคดีให้เป็นไปตามเป้าหมายตามตัวชี้วัดที่สำนักงานตำรวจแห่งชาติกำหนด ดังนี้

1. มีการประเมินผลการป้องกันปราบปรามอาชญากรรมของหน่วยระดับสถานีตำรวจและตำรวจบ้านในสังกัดทุกแห่ง
2. ออกคำสั่งปฏิบัติการระดมการป้องกันปราบปรามอาชญากรรม โดยให้มีการกวาดล้างอาชญากรรม ตามความเหมาะสมของสถานการณ์อาชญากรรมในพื้นที่

3. กำหนดมาตรการเร่งรัดคดีอุกฉกรรจ์และสะเทือนขวัญ คดีที่น่าสนใจ หากสถานีตำรวจภูธรใด มีคดีเกิดขึ้นในพื้นที่และยังจับกุมไม่ได้ จะเชิญหัวหน้าสถานีตำรวจภูธร หัวหน้างานสอบสวน หัวหน้างานสืบสวน จนท.ชุดสืบสวน พงส.ผู้รับผิดชอบสำนวน มาประชุม เพื่อเร่งรัดคดีต่อไป

4. ประชาสัมพันธ์ทางสื่อต่าง ๆ ให้ประชาชนเป็นหูเป็นตาให้เจ้าหน้าที่ตำรวจ หากพบบุคคลหรือยานพาหนะที่ต้องสงสัย ให้รีบแจ้งเจ้าหน้าที่ตำรวจทราบทันทีเพื่อเข้าทำการจับกุม หรือเข้าระงับเหตุ กรณีเกิดระเบิดในพื้นที่ตำบลป่าตองที่พนักงานรักษาความปลอดภัยสังเกตเห็นวัตถุต้องสงสัยแล้วรีบเอาไปทิ้ง แล้วแจ้งเจ้าหน้าที่ที่เกี่ยวข้องทราบ

3.2) ยาเสพติด

สถานการณ์ด้านยาเสพติดในจังหวัดภูเก็ต ผลการดำเนินงานยาเสพติดประจำปี พ.ศ.2566 (ตุลาคม 2565 – 13 มิถุนายน 2566) มีดังนี้
การวิเคราะห์สถานการณ์การจับกุมคดียาเสพติด พื้นที่จังหวัดภูเก็ต ปีงบประมาณ พ.ศ. 2566 (ห้วงเดือน ตุลาคม 2565 – พฤษภาคม 2566)

สถิติการจับกุมคดียาเสพติด จ.ภูเก็ต ห้วง 8 เดือนแรกของปีงบประมาณ (ต.ค.- พ.ค.)							
เปรียบเทียบระหว่างปีงบประมาณ พ.ศ. 2565 กับ 2566 (ไม่นับรวมคดีพิษกระท่อมและกัญชา)							
ปีงบฯ 2566		เปรียบเทียบกับเดือนที่ผ่านมา		ปีงบฯ 2565		เปรียบเทียบกับปีที่ผ่านมา	
จำนวนคดี		จำนวน	อัตราเพิ่ม/ลด	เดือน	จำนวนคดี	จำนวน	อัตราเพิ่ม/ลด
เดือน	(ราย)	เพิ่ม/ลด (ราย)	ร้อยละ		(ราย)	เพิ่ม/ลด (ราย)	ร้อยละ
ต.ค.65	224	+57	+34.13	ต.ค.64	181	+43	+23.76
พ.ย.65	212	-12	-5.36	พ.ย.64	133	+79	+59.40
ธ.ค.65	182	-30	-14.15	ธ.ค.64	159	+23	+14.47
ม.ค.66	219	+37	+20.33	ม.ค.65	212	+7	+3.30
ก.พ.66	161	-58	-26.48	ก.พ.65	158	+3	+1.90
มี.ค.66	259	+98	+60.87	มี.ค.65	223	+36	+16.14
เม.ย.66	178	-81	-31.27	เม.ย.65	176	+2	+1.14
พ.ค.66	209	+31	17.42	พ.ค.65	194	+15	+7.73
รวม	1,644			รวม	1,436	+208	+14.48

- ห้วงเดือน พ.ค. 66 พื้นที่ จ.ภูเก็ตมีผลการจับกุมคดียาเสพติด (ไม่นับรวมคดีพิษกระท่อมและกัญชา) จำนวน 209 ราย เปรียบเทียบกับห้วงเดือน เม.ย. 66 ที่มีผลการจับกุมจำนวน 178 ราย เพิ่มขึ้นจำนวน 31 ราย เพิ่มขึ้นร้อยละ 17.42

- ในผลการจับกุมคดียาเสพติด (ไม่นับรวมคดีพิษกระท่อมและกัญชา) ห้วง 8 เดือนแรกของปีงบประมาณ พ.ศ. 2566 (ต.ค. 65 – พ.ค. 66) จำนวน 1,644 คดี เปรียบเทียบกับห้วง 8 เดือนแรกของปีงบประมาณ พ.ศ. 2565 (ต.ค. 64 – พ.ค. 65) จำนวน 1,436 คดี พบว่าเพิ่มขึ้น 208 คดี เพิ่มขึ้นร้อยละ 14.48



- การจับกุมคิตยาเสพติดในพื้นที่ ภูเก็ตในรอบปี (ตั้งแต่เดือนมิ.ย. 65 ถึง พ.ค. 66) มีแนวโน้มเพิ่มขึ้น



- การจับกุมคิตยาเสพติดในพื้นที่จังหวัดภูเก็ต (ไม่นับรวมคดีกระท่อมและกัญชา) ห้วง 8 เดือนแรกของปีงบประมาณ (ต.ค. - พ.ค.) ย้อนหลัง 5 ปี (ตั้งแต่ ปีงบฯ พ.ศ. 2562 – 2566) พบว่า มีผลการจับกุมลดลงในปีงบฯ 2564 ถึง 2565 ซึ่งเป็นช่วงแพร่ระบาดของโรคโควิด 19 หลังจากนั้นสถานการณ์แพร่ระบาดของโรคโควิด 19 คลี่คลาย และเกิดการฟื้นตัวทางด้านการท่องเที่ยว แนวโน้มการแพร่ระบาดของยาเสพติดก็เพิ่มสูงขึ้นอย่างต่อเนื่อง

สถานการณ์ด้านตัวยาเสพติดที่แพร่ระบาดในพื้นที่จังหวัดภูเก็ตปีงบประมาณ พ.ศ. 2566 ห้วงเดือน ตุลาคม 2565 – พฤษภาคม 2566

เปรียบเทียบผลการจับกุมคดียาเสพติด จ.ภูเก็ต จำแนกตามประเภทยาเสพติด					
ห้วง 8 เดือนแรกของปีงบประมาณ 2566 (ต.ค. 65 - พ.ค. 66) กับ ปีงบประมาณ 2565 (ต.ค. 64 - พ.ค. 65)					
ประเภท	จำนวนคดี ยาเสพติด (ราย) เดือน พ.ค. 66	เปรียบเทียบผลการจับกุมคดียาเสพติด (ราย)			
		ปีงบฯ 2566 ต.ค. 65 - พ.ค. 66	ปีงบฯ 2565 ต.ค. 64 - พ.ค. 65	เพิ่ม/ลด	อัตราเพิ่ม/ลด ร้อยละ
แอมเฟตามีน	159	1,209	940	+269	+28.62
ไอซ์	47	410	459	-49	-10.68
โคเคน	2	13	12	+1	+8.33
เฮโรอีน	0	7	13	-6	-46.15
ไม่ระบุ	1	5	12	-7	-58.33
รวม	209	1,644	1,436	+208	+14.48

* หมายเหตุ ผลการจับกุมคดียาเสพติด ไม่นับรวมคดีพิษกระท่อมและกัญชา

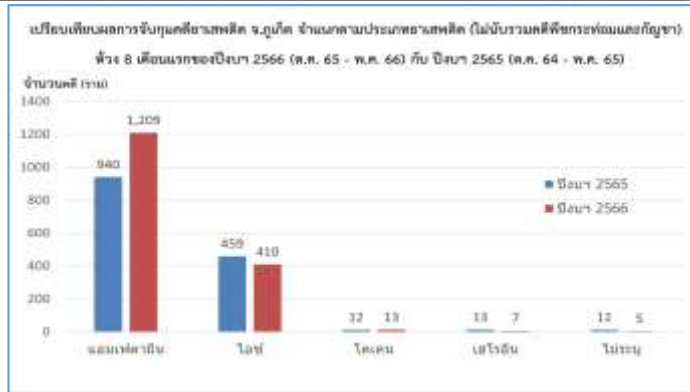

● ห้วง 8 เดือนแรกของปีงบประมาณ พ.ศ. 2566 (ต.ค. 65 – พ.ค. 66)

- ปีงบฯ 66 (ต.ค. 65-พ.ค. 66) ประเภทยาเสพติดที่จับกุมมากที่สุดได้แก่ ยาบ้า ไอซ์ โคเคน และ เฮโรอีน ตามลำดับ
- ปีงบฯ 66 มีผลการจับกุมคดียาบ้ามากกว่าปีงบฯ 65
- ปีงบฯ 66 มีผลการจับกุมคดีไอซ์น้อยกว่าปีงบฯ 65
- ปีงบฯ 66 มีผลการจับกุมคดีโคเคนมากกว่าปีงบฯ 65
- ปีงบฯ 66 มีผลการจับกุมคดีเฮโรอีนน้อยกว่าปีงบฯ 65

สถานการณ์ด้านบุคคลที่เกี่ยวข้องกับยาเสพติดในพื้นที่จังหวัดภูเก็ตปีงบประมาณ พ.ศ. 2566 ห้วงเดือน ตุลาคม 2565 – พฤษภาคม 2566

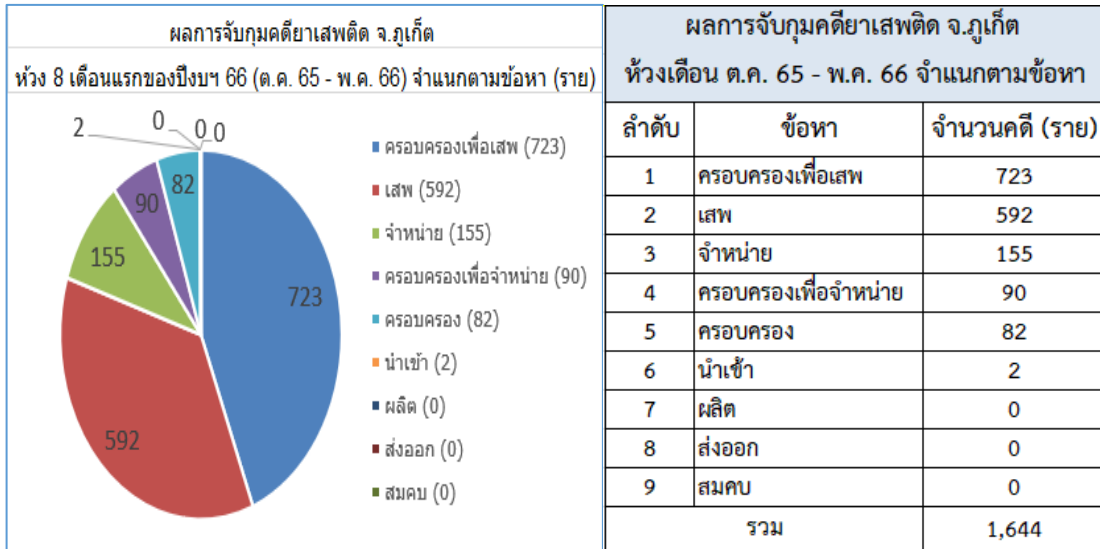

ในห้วงเดือน ต.ค. 65 – พ.ค. 66 พื้นที่จังหวัดภูเก็ตมีการจับกุมคดียาเสพติดในข้อหาครอบครองเพื่อเสพมากที่สุด ตามด้วยข้อหาเสพ จำหน่าย ครอบครองเพื่อจำหน่าย และ ครอบครอง ตามลำดับ

กลุ่มผู้ค้า/เครือข่าย	
ผู้สั่งการ/ผู้ค้ารายใหญ่	- ประเภทไอซ์และยาบ้า มีทั้งบุคคลนอกพื้นที่ที่หลบหนีคดี ไปพักอาศัย ตามตะเข็บชายแดนไทย-เมียนมา หรือบุคคลที่อาศัยอยู่ในพื้นที่อื่น ไม่จำหน่ายเอง แต่จะทำงานเป็นขบวนการ โดยสร้างเครือข่ายรายย่อยของตน แบ่งหน้าที่ให้เครือข่าย และสั่งการในการทำงานต่าง ๆ เช่น การลำเลียง การเก็บพักยา การส่งยาเสพติด วิธีการเก็บเงิน/การโอนเงินที่ขายยาเสพติด การเงินการบัญชี เป็นต้น
ผู้ค้ารายย่อยในพื้นที่	- ประเภทโคเคน ส่วนมากเป็นบุคคลจากนอกประเทศทางทวีปแอฟริกา ว่าจ้างบุคคลต่างชาติให้แฝงตัวเป็นนักท่องเที่ยวหรือว่าจ้างคนไทยให้แฝงตัวเป็นนักท่องเที่ยว หรือใช้สาวไทยที่มีความสัมพันธ์ใกล้ชิดกับชาวต่างชาติ ลักลอบนำเข้ามา
ผู้ค้ารายย่อยในพื้นที่	- เป็นบุคคลทั้งในพื้นที่และบุคคลที่มาอาศัยในพื้นที่ จ.ภูเก็ต โดยเช่าห้องเช่าบ้าน เพื่อใช้เป็นสถานที่จัดเก็บ และแบ่งยาเสพติด เพื่อรอกระจายหรืออาจจะใช้สถานที่ดังกล่าวในการซื้อขายไปในคราวเดียวกัน
กลุ่มอื่น ๆ ที่น่าสนใจ	- กลุ่มผู้ค้ารายย่อยหน้าใหม่ ที่ต้องการหาเงินมาใช้จ่าย
	- กลุ่มผู้เสพที่ผันตัวเองมาเป็นนักค้ารายย่อย นำรายได้แลกกับการซื้อขายยาเสพติดมาเสพ
	- กลุ่มเด็กและเยาวชนที่ผันตัวมาเป็น ผู้ค้ารายย่อย
	- กลุ่มรับจ้างที่มีงานอยู่แล้ว และขายยาเสพติดเป็นอาชีพเสริม
	- กลุ่มแรงงานต่างด้าว ที่เป็นเครือข่ายและขายยาเสพติด

พฤติกรรมการค้าและการลำเลียงลำเลียง	
พฤติกรรมการค้า	<p>-กลุ่มผู้ค้ารายใหญ่ส่วนใหญ่อยู่นอกพื้นที่ สั่งการทางโทรศัพท์, แอปพลิเคชันไลน์ เฟส ให้เครือข่ายรายย่อยขนลำเลียงเข้ามาในพื้นที่จังหวัดภูเก็ต หลายรูปแบบ และหลายเส้นทาง</p> <p><u>การชำระเงินค่ายาเสพติดจะใช้วิธีโอนทางโทรศัพท์</u></p> <div style="border: 1px solid black; padding: 5px; text-align: center;"> <p>รูปแบบในการติดต่อ สื่อสารในการสำเภาง/ซื้อยา</p>  </div>
เส้นทางบก	<p>-ใช้รถบรรทุก รถโดยสาร รถส่วนบุคคล โดยซุกซ่อน</p> <p>มากับสินค้า หรืออำพราง ในรูปแบบต่าง ๆ</p> <p>-ซุกซ่อนมากับระบบขนส่งเอกชน ในรูปแบบพัสดุภัณฑ์ มีแนวโน้มมากขึ้น</p>
เส้นทางเรือ	<p>-เรือขนาดเล็กข้ามฝั่งมาจาก จังหวัดใกล้เคียง</p> <p>-เรือบริการท่องเที่ยว</p> <p>-ซุกซ่อนมากับเรือประมง/เรือสินค้า</p>
เส้นทางสายการบิน	<p>-ลักลอบซุกซ่อนยาเสพติดมากับร่างกาย/สิ่งของ ผ่านสายการบินทั้งในและต่างประเทศ</p>

กลุ่มผู้เสพยาที่น่าสนใจ

- กลุ่มเด็กและเยาวชน กลุ่มวัยรุ่น
- กลุ่มผู้ใช้แรงงานในสถานประกอบการ
- กลุ่มแรงงานทั่วไป
- กลุ่มว่างงาน

สถานการณ์การบำบัด (ข้อมูล ตั้งแต่ ๑ ต.ค. ๖๕ - ๓๑ พ.ค. ๖๖)					
บำบัดทุกระบบ	จำนวนผู้บำบัด		๓๘๒ คน	ร้อยละ	๔๙.๗๓
เป้าหมาย ๗๖๕ คน	ชาย		๓๖๑ คน	ร้อยละ	๙๔.๐๐
	หญิง		๒๑ คน	ร้อยละ	๖.๐๐
การบำบัด	<u>*ระบบสมัครใจ</u>	เป้าหมาย	๖๑๕	๓๐๗ คน	ร้อยละ ๔๙.๙๒
	สถานพยาบาล	เป้าหมาย	๔๑๑	๑๐๓ คน	ร้อยละ ๒๕.๐๖
	ค่ายฟื้นฟู ๑๕ วัน	เป้าหมาย	๒๐๔	๒๐๔ คน	ร้อยละ ๑๐๐.๐๐
	<u>*ระบบต้องโทษ</u>	เป้าหมาย	๑๕๐	๗๕ คน	ร้อยละ ๕๐.๐๐
	เรือนจำ	เป้าหมาย	๑๐๐	๕๐ คน	ร้อยละ ๕๐.๐๐
	สถานพินิจฯ	เป้าหมาย	๕๐	๒๕ คน	ร้อยละ ๕๐.๐๐
อาชีพผู้บำบัด	รับจ้าง มากที่สุด (๒๒๕)	กลุ่มว่างงาน (๓๓)	พಂಗ. บริษัทเอกชน (๒๗)	ตามลำดับ	
ภูมิสำเนา	พื้นที่จังหวัดภูเก็ต (๓๑๙) ต่างจังหวัด (๖๓) / ร้อยละ ๘๔ : ๑๖				
รวมทุกระบบ	กลุ่มอายุที่บำบัดมากที่สุด		๑๘-๒๔ , ๓๐-๓๔ , ๒๕-๒๙ , > ๓๙ , ๓๕-๓๙ และ ๑๒-๑๗ ปี ตามลำดับ		
ชนิดยาเสพติด	ที่บำบัดตามลำดับ		๑. ยาบ้า (๒๙๗) ๒. ไอซ์ (๗๔) ๓. เฮโรอีน (๑)		
ผลสำเร็จใน	ผู้ป่วยยาเสพติดเข้ารับการ				ผลงาน ๑๔ คน
การบำบัดจาก	บำบัดรักษาและ ติดตาม		ตัวชี้วัด ร้อยละ ๕๘		จาก ๔๓ คน
ผลการติดตาม	ต่อเนื่องครบ ๑ ปี (ก.สธ.)				ร้อยละ ๓๒.๕๖ ไม่ผ่านเกณฑ์
บำบัดซ้ำ (รายเก่า)	๘๘ คน		ร้อยละ ๒๓.๐๓		

สถานการณ์ด้านพื้นที่แพร่ระบาดของยาเสพติด จังหวัดภูเก็ต ปีงบประมาณ พ.ศ. 2566 ห้วงเดือน ตุลาคม 2565 – พฤษภาคม 2566

ลักษณะการกระจายตัว, แหล่งพักยาเสพติด (หมู่บ้าน/ชุมชน/พื้นที่ชายฝั่งทะเล)

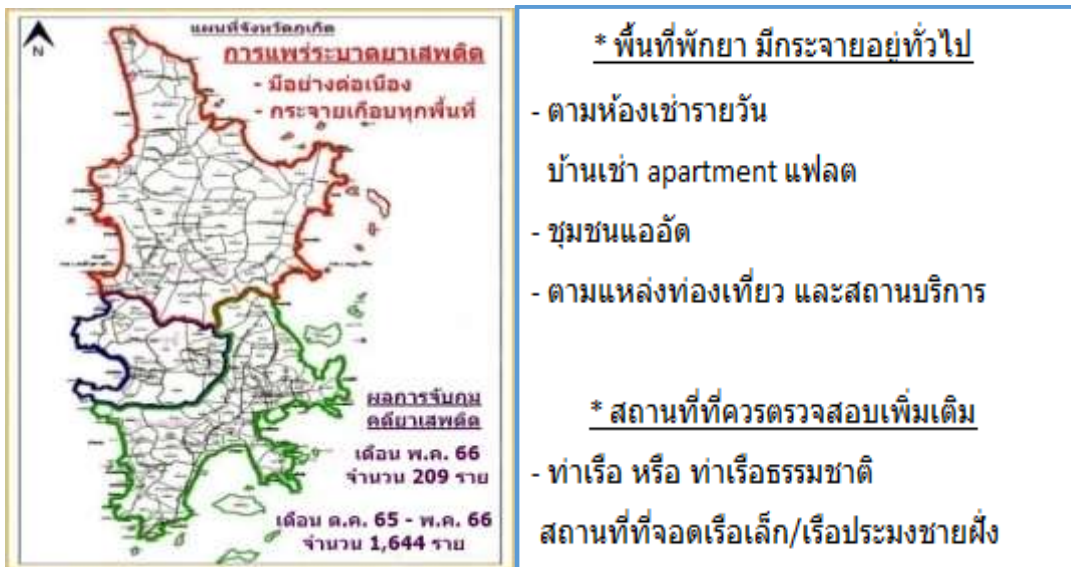

สรุปวิเคราะห์จากการประเมินสถานะหมู่บ้าน/ชุมชน แพ้ระบอบยาเสพติด พื้นที่จังหวัดภูเก็ตในระบบ NISPA รอบที่ 1 ปีงบประมาณ 2566

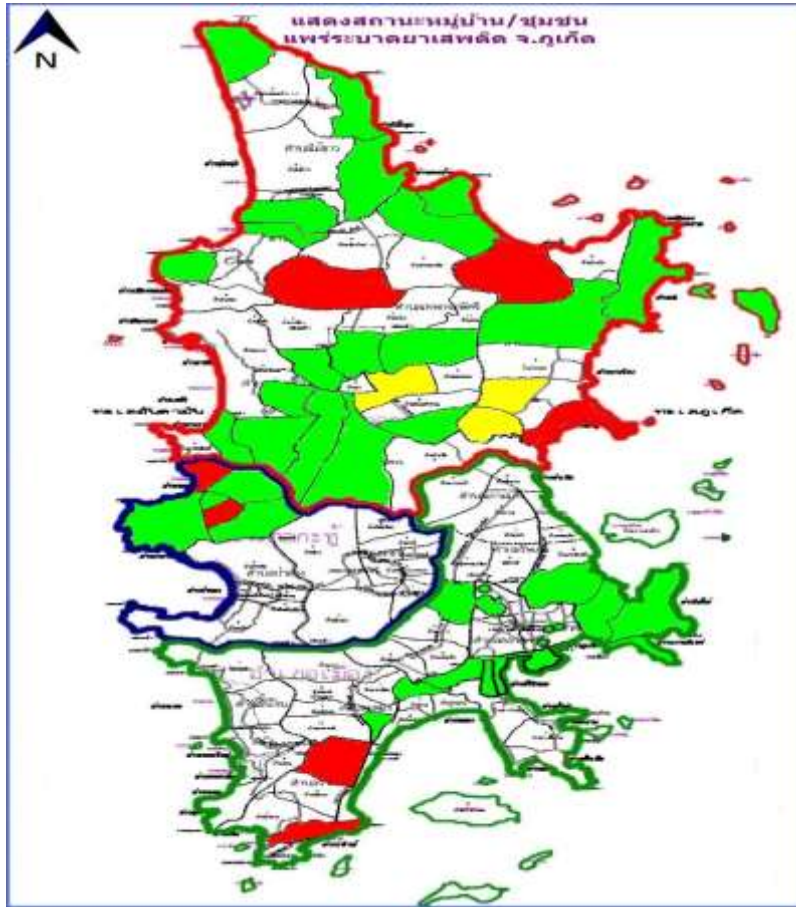

✦ หมู่บ้าน / ชุมชน แพ้ระบอบยาเสพติด พื้นที่จังหวัดภูเก็ต

จากการประเมินสถานะหมู่บ้าน/ชุมชน แพ้ระบอบยาเสพติด ระบบ NISPA รอบที่ 1 ปีงบประมาณ 2566

ลำดับ	เขตการปกครอง		จำนวนหมู่บ้าน / ชุมชน (แห่ง)				
			เป้าหมาย	ไม่มีปัญหา	มีผู้เสพยา	มีผู้ค้า	มีผู้เสพยาและผู้ค้า
๑	อ.เมืองภูเก็ต	อ.เมืองภูเก็ต	๔๔	๓๓	๙	๐	๒
		ท.ภูเก็ต	๒๙	๒๕	๔	๐	๐
		รวม	๗๓	๕๘	๑๓	๐	๒
๒	อ.กะทู้	อ.กะทู้	๖	๐	๔	๐	๒
		ท.กะทู้	๑๙	๑๙	๐	๐	๐
		ท.ป่าตอง	๗	๗	๐	๐	๐
		รวม	๓๒	๒๖	๔	๐	๒
๓	อ.ถลาง	รวม	๔๖	๒๐	๒๐	๓	๓
จังหวัดภูเก็ต			๑๕๑	๑๐๔	๓๗	๓	๗

★ หมู่บ้าน / ชุมชน แพร่ระบาดของยาเสพติด พื้นที่ อ.เมืองภูเก็ต

จากการประเมินสถานะหมู่บ้านแพร่ระบาดของยาเสพติด ระบบ NISPA รอบที่ 1 ปีงบประมาณ 2566

*หมู่บ้าน/ชุมชน ที่มีทั้งผู้เสพและผู้ค้า (สีแดง) จำนวน 2 หมู่บ้าน

๑	บ้านหาดราไวย์	หมู่ ๒	ต. ราไวย์
๒	บ้านบางคนที	หมู่ ๔	ต. ราไวย์

*หมู่บ้าน/ชุมชน ที่มีเฉพาะผู้เสพ (สีเขียว) จำนวน 13 หมู่บ้าน/ชุมชน

๑	บ้านเกาะสิเหร่	หมู่ ๑	ต. รัชฎา
๒	ภูู	หมู่ ๓	ต. รัชฎา
๓	แหลมตึกแก	หมู่ ๔	ต. รัชฎา
๔	ท่าเรือใหม่	หมู่ ๗	ต. รัชฎา
๕	นาบอนใต้	หมู่ ๑	ต. วิชิต
๖	ชิดเขียว	หมู่ ๕	ต. วิชิต
๗	ท่าแครงบน	หมู่ ๙	ต. วิชิต
๘	นาใหญ่	หมู่ ๔	ต. ฉลอง
๙	โคกทราย	หมู่ ๘	ต. ฉลอง
๑๐	ชุมชนสะพานร่วมพูนผล 2		ทน. ภูเก็ต
๑๑	ชุมชนสะพานร่วมพูนผล 1		ทน. ภูเก็ต
๑๒	ชุมชนซอยกอไม้		ทน. ภูเก็ต
๑๓	ชุมชนสามัคคีสามกอง		ทน. ภูเก็ต

*หมู่บ้าน/ชุมชน ที่ไม่มีปัญหา ยาเสพติด (สีขาว) จำนวน 58 หมู่บ้าน/ชุมชน

★ หมู่บ้าน / ชุมชน แพร่ระบาดของยาเสพติด พื้นที่ อ.กะทู้

จากการประเมินสถานะหมู่บ้านแพร่ระบาดของยาเสพติด ระบบ NISPA รอบที่ 1 ปีงบประมาณ 2566

*หมู่บ้าน/ชุมชน ที่มีทั้งผู้เสพและผู้ค้า (สีแดง) จำนวน 2 หมู่บ้าน

๑	เหนือ	หมู่ ๒	ต.กมลา
๒	นอกเล	หมู่ ๓	ต.กมลา

*หมู่บ้าน/ชุมชน ที่มีเฉพาะผู้เสพ (สีเขียว) จำนวน 4 หมู่บ้าน

๑	บางหวาน	หมู่ ๑	ต. กมลา
๒	โคกยาง	หมู่ ๔	ต. กมลา
๓	หัวควน	หมู่ ๕	ต. กมลา
๔	นาคา	หมู่ ๖	ต. กมลา

*หมู่บ้าน/ชุมชน ที่ไม่มีปัญหายาเสพติด (สีขาว) จำนวน 26 ชุมชน

✦ หมู่บ้าน / ชุมชน แพ้ระบาดยาเสพติด พื้นที่ อ.กลาง

จากการประเมินสถานะหมู่บ้านแพ้ระบาดยาเสพติด ระบบ NISPA รอบที่ 1 ปีงบประมาณ 2566

*หมู่บ้าน/ชุมชน ที่มีทั้งผู้เสพและผู้ค้า (สีแดง) จำนวน 3 หมู่บ้าน

๑	พรุสมภาร	หมู่ ๘	ต. เทพกระษัตริ์
๒	บ้านพารา	หมู่ ๔	ต. ป่าคลอก
๓	ยามู	หมู่ ๗	ต. ป่าคลอก

*หมู่บ้าน/ชุมชน ที่มีเฉพาะผู้ค้า (สีเหลือง) จำนวน 3 หมู่บ้าน/ชุมชน

๑	ลิพอนเขาถ้ำ	หมู่ ๑	ต. ศรีสุนทร
๒	ผักฉืด	หมู่ ๒	ต. ป่าคลอก
๓	บางลา	หมู่ ๓	ต. ป่าคลอก

***หมู่บ้าน/ชุมชน ที่มีเฉพาะผู้เสพ (สีเขียว) จำนวน 20 หมู่บ้าน/ชุมชน**

๑	ตะเคียน	หมู่ ๑	ต. เทพกระษัตริ
๒	แขนง	หมู่ ๒	ต. เทพกระษัตริ
๓	คอง	หมู่ ๔	ต. เทพกระษัตริ
๔	แหลมทราย	หมู่ ๖	ต. เทพกระษัตริ
๕	ท่ามะพร้าว	หมู่ ๑๐	ต. เทพกระษัตริ
๖	บางโจ	หมู่ ๔	ต. ศรีสุนทร
๗	ลิพอนใต้	หมู่ ๕	ต. ศรีสุนทร
๘	ท่าหนัก	หมู่ ๗	ต. ศรีสุนทร
๙	บางเทา	หมู่ ๒	ต. เขิงทะเล
๑๐	ป่าสัก	หมู่ ๔	ต. เขิงทะเล
๑๑	บางแตนอก	หมู่ ๕	ต. เขิงทะเล
๑๒	บางโรง	หมู่ ๓	ต. ป่าคลอก
๑๓	เกาะนาคา	หมู่ ๕	ต. ป่าคลอก
๑๔	อ่าวปอ	หมู่ ๖	ต. ป่าคลอก
๑๕	หมากปรก	หมู่ ๑	ต. ไม้ขาว
๑๖	คอเอน	หมู่ ๒	ต. ไม้ขาว
๑๗	ท่าฉัตรไชย	หมู่ ๕	ต. ไม้ขาว
๑๘	โนยาง	หมู่ ๑	ต. สาคู
๑๙	ตรอกม่วง	หมู่ ๒	ต. สาคู
๒๐	บางฆ่าเหลา	หมู่ ๕	ต. สาคู

***หมู่บ้าน/ชุมชน ที่ไม่มีปัญหายาเสพติด (สีขาว) จำนวน 20 หมู่บ้าน/ชุมชน**

สรุปสถานการณ์แพร่ระบาด แนวโน้มการเฝ้าระวัง และ ข้อเสนอแนะปีงบประมาณ พ.ศ. 2566

ห้วงเดือน ตุลาคม 2565 – 3 พฤษภาคม 2566

(1) ยาเสพติดชนิดที่เป็นปัญหาแพร่ระบาดและควรเฝ้าระวังในพื้นที่จังหวัดภูเก็ต ได้แก่

1.1 ยาบ้า มีผลการจับกุมมากที่สุด การแพร่ระบาดโดยจำนวนคดีและปริมาณของกลางที่จับกุมได้ในพื้นที่ มีแนวโน้มเพิ่มสูงขึ้น

1.2 ไอซ์ มีแนวโน้มการแพร่ระบาดเพิ่มขึ้นเล็กน้อย ไอซ์ยังคงเป็นยาเสพติดที่เป็นปัญหาในพื้นที่ ปริมาณของกลางไอซ์ที่จับกุมได้ในพื้นที่มีแนวโน้มทรงตัว

1.3 โคเคน มีผลการจับกุมไม่มากแต่ก็มีการจับกุมอย่างต่อเนื่องและมีแนวโน้มการจับกุมที่เพิ่มขึ้น เครือข่ายที่สำคัญคือกลุ่มนักท่องเที่ยวต่างชาติมีตัว

1.4 เฮโรอีน ผลการจับกุมมีต่อเนื่องแต่ไม่มาก นิยมเสพในบางกลุ่ม เชื่อมโยงพื้นที่ ต.ป่าคลอก และ บ้านแหลมพันวา

- (2) โคนคอน จะเคลื่อนไหวในพื้นที่ 3 จุด คือตำบลราไวย์ ตำบลป่าตอง และตำบลเชิงทะเล
- (3) เฮโรอีน เสพเฉพาะกลุ่มเล็กในกลุ่มชาวประมงและคนในท้องที่ ซึ่งเชื่อมโยงในพื้นที่ตำบลป่าคลอก และหมู่บ้านแหลมพันวา
- (4) แนวโน้มราคาของตัวยาสเสพติดก็ลดลงมีแนวโน้มลดลงเรื่อย ๆ
- (5) ตัวยาสเสพติดที่จะต้องเฝ้าระวังในช่วงฤดูกาลท่องเที่ยวคือ ยาอี
- (6) กลุ่มเกี่ยวข้องกับยาเสพติดที่ต้องเฝ้าระวังทั่วไป ได้แก่ กลุ่มแรงงาน พนง.สถานประกอบการ/สถาบันบันเทิง/คนขับรถตู้ รถโดยสาร รถสิบล้อ/ประชาชนในชุมชนแออัด บ้านเช่าหอพักกลุ่มเยาวชนนักเรียนนักศึกษา ทั้งในและนอกระบบการศึกษา
- (7) ผู้ค้าและเครือข่ายยาเสพติดรายใหญ่ ส่วนใหญ่อยู่นอกพื้นที่จังหวัดภูเก็ต ส่งการทางแอฟฟลิเคชัน และโทรศัพท์
- (8) กลุ่มผู้มีอาการทางจิต จากการใช้ยาเสพติดมานานมีมากขึ้น
- (9) การติดต่อค้าขายยาเสพติดผ่าน ระบบโซเซียลมีเดีย และการโอนเงินซื้อขายยาเสพติดผ่านระบบ net bank มีมากขึ้น
- (10) เส้นทางลักลอบลำเลียงยาเสพติดหลัก คือ เส้นทางบก โดยใช้ รถโดยสารประจำทาง รถขนส่งสาธารณะ และ รถยนต์ส่วนตัวดัดแปลงสภาพ รถขนส่งสินค้าและผลิตผลทาง การเกษตร
- (11) เส้นทางลักลอบลำเลียงยาเสพติดทางทะเล โดยข้ามพากมาจากฝั่งจังหวัดใกล้เคียง มาขึ้นฝั่งในพื้นที่ชายฝั่งทะเลจังหวัดภูเก็ต เช่น เรือประมงขนาดเล็ก นอกจากนี้ควรเฝ้าระวังในเรือบริการท่องเที่ยว และ เรืออื่น ๆ
- (12) ที่พักซุกซ่อนยาเสพติดจะอยู่ในบ้านเช่า ห้องเช่า ซึ่งกระจายอยู่ทั่วไปในพื้นที่จ.ภูเก็ต หลายแห่งเป็นทั้งที่พักซุกซ่อน เป็นที่แบ่งบรรจุยาเสพติด และเป็นที่พักซุกซ่อนที่เดียวกัน มีระบบป้องกันบุคคลภายนอกยกเว้นการเข้าไปตรวจสอบตรวจค้น
- (13) พื้นที่เป้าหมายแหล่งค้ายาเสพติดสำคัญที่ต้องเฝ้าระวังติดตาม ได้แก่ พื้นที่ไทยใหม่ ตำบลราไวย์ ชุมชนสะพานร่วม
- (14) กลุ่มไกด์นำเที่ยวรับจ้างไม่ประจำที่ส่งลูกทัวร์ไปยังบริษัทนำเที่ยวต่าง ๆ เกี่ยวข้องกับการค้ายาบ้าให้นักท่องเที่ยวต่างชาติ
- (15) ยาแก้ไอ ซึ่งเป็นสารตั้งต้นในการผลิตน้ำฟิชกระท่อม มีการจำหน่ายตามร้านขายยาเป็นจำนวนมาก
- (16) บุหรี่ไฟฟ้าและบุหรี่นิภาซิ มีจำหน่ายมากในพื้นที่
- (17) โคนคอนแพร่ระบาดในกลุ่มนักท่องเที่ยวต่างชาติบางกลุ่ม
- (18) แรงงานต่างด้าวที่เข้ามาอยู่ในพื้นที่ที่มีพฤติกรรมจำหน่ายยาเสพติด
- (19) ห่วงใกล้เทศกาลปีใหม่ ซึ่งจากสถิติทุกปีที่ผ่านมาพบว่ามีลักลอบลำเลียงยาเสพติดเข้ามาในพื้นที่มากขึ้นกว่าปกติ ดังนั้นทางพื้นที่ควรสอดส่องและเฝ้าระวังให้มากขึ้น ซึ่งรูปแบบการลำเลียงก็ยังคงเป็นแบบเดิม ๆ

(20) มีการค้าและแพร่ระบาดของเสพติดในพื้นที่แพร่ระบาดของเสพติดซ้ำซากเหมือนเดิมอีก

(21) ทั้งปริมาณและความถี่ ในการลักลอบนำยาเสพติดผ่านระบบขนส่งพัสดุภัณฑ์ เอกชน (ระบบโลจิสติกส์) มีแนวโน้มมากขึ้น เนื่องจากเป็นช่องทางที่สะดวกในการกระจายยาเสพติดไปยังผู้ค้ารายย่อย หรือจากผู้ค้ารายย่อยไปยังผู้เสพ

(22) จากการฟื้นตัวทางเศรษฐกิจท่องเที่ยว ต้องเฝ้าระวังกลุ่มลักลอบนำโคเคนผ่านทางสายการบิน และ ต้องเฝ้าระวังกลุ่มนักท่องเที่ยวมั่วสุมเสพยาเสพติด ตามสถานที่ต่าง ๆ เช่น โรงแรม วิลล่า สถานที่เปิดให้เช่าพักส่วนตัว และสถานบันเทิง

(23) แนวโน้มผู้เสพที่ออกจากกระบวนการควบคุมหรือบำบัด ผันตัวมาเป็นผู้ค้ามากขึ้น

(24) ผลงานด้านการบำบัดผู้เสพผู้ติดยาเสพติดมีน้อย

(25) มีการนำยาเสพติดไปขายให้ลูกเรือต่างตัว โดยมีเรือรับส่งนำยาเสพติดไปส่งถึงเรือที่แรงงานต่างตัวทำงาน

4) ด้านสังคม

การศึกษาโครงสร้างทางประชากรที่มีสัญชาติไทยและมีชื่อในทะเบียนบ้านของจังหวัดภูเก็ต สามารถจำแนกประชากรตามกลุ่มอายุเป็น 3 กลุ่ม ได้แก่ กลุ่มประชากรวัยเด็กที่มีอายุ 0-14 ปี กลุ่มประชากรวัยทำงานอายุ 15-59 ปี และกลุ่มประชากรวัยสูงอายุ 60 ปีขึ้นไป เพื่อให้องค์กรสวัสดิการสังคม ทั้งภาครัฐ องค์กรปกครองส่วนท้องถิ่น องค์กรสาธารณประโยชน์ และกองทุนสวัสดิการชุมชน มีส่วนร่วมในการวิเคราะห์และเสนอประเด็นปัญหาสังคมที่สำคัญตามบริบทของพื้นที่ เพื่อให้การแก้ไขปัญหาทางสังคมได้อย่างตรงจุดตรงประเด็น จังหวัดภูเก็ตจึงแยกประเด็นปัญหาทางสังคม ดังนี้

ก) ประเด็นปัญหาครอบครัว

จากการวิเคราะห์ข้อมูลประเด็นปัญหาด้านครอบครัว พบว่าปัญหาความรุนแรงในครอบครัวของประชากรในจังหวัดภูเก็ต ในปีงบประมาณ 2565 มีผู้ถูกกระทำความรุนแรงทั้งสิ้น 32 ราย ต่ำกว่าในปีงบประมาณ 2563 และ 2564 ซึ่งมีผู้ขอรับการคุ้มครอง 49 และ 44 ราย สำหรับปีงบประมาณ 2565 มีผู้ถูกกระทำความรุนแรง ณ วันที่ 30 กันยายน 2565 มีจำนวน 32 คน จากการจัดเก็บข้อมูล พบว่าเพศหญิงมักเป็นฝ่ายถูกกระทำความรุนแรง โดยเป็นเพศหญิง 27 คน และเพศชาย 5 คน จากการให้ความช่วยเหลือผู้ถูกกระทำด้วยความรุนแรงในครอบครัวภายใต้พระราชบัญญัติคุ้มครองผู้ถูกกระทำความรุนแรง

รงในครอบครัวพ.ศ.2550 สาเหตุปัญหาพบว่าปัญหามาจากทางด้านเศรษฐกิจ ปัญหาจากการใช้สารเสพติด ปัญหาจากเครื่องดื่มแอลกอฮอล์ ปัญหาด้านการควบคุมอาชญากรรม การหึงหวง ตามลำดับ ท้ายที่สุดกระบวนการช่วยเหลือจะขึ้นอยู่กับกระบวนการทางกฎหมาย สหวิชาชีพและการตัดสินใจของผู้ถูกกระทำความรุนแรงร่วมด้วย

ข) ประเด็นปัญหาเสพติด

จากการวิเคราะห์ข้อมูลประเด็นปัญหาเสพติดพบว่าตำรวจภูธรจังหวัดภูเก็ตจับกุมผู้ต้องหาที่กระทำความผิดเกี่ยวกับยาเสพติดมีสถิติการจับกุม ห้วง 8 เดือนแรกของปีงบประมาณ (ตุลาคม - พฤษภาคม 2565) เมื่อเปรียบเทียบกับระหว่างปีงบประมาณ พ.ศ.2564 ลดลง 3,874 ราย

คิดเป็นร้อยละ 70.03 สูงที่สุดเมื่อเทียบกับคดีความผิดอื่นที่รัฐเป็นผู้เสียหาย และมีผู้ป่วยที่เข้ารับ การบำบัดรักษายาเสพติด ตามระบบรายงาน บสต 3.ของสำนักงานสาธารณสุขจังหวัดภูเก็ต ทั้งสิ้นจำนวน 210 ราย โดยในจำนวนนี้มีเด็กและเยาวชน (อายุต่ำกว่า 25 ปีบริบูรณ์) เข้าบำบัดรักษามากที่สุด นอกจากนี้ พบว่าสถิติเด็กและเยาวชนที่ถูกคุมประพฤติที่กระทำความผิดตามกฎหมายเกี่ยวกับยาเสพติด ในปีงบประมาณ พ.ศ. 2565 มีแนวโน้มลดลง จากปีงบประมาณ พ.ศ. 2564 และข้อมูลตามแบบสำรวจสถานการณ์ทางสังคม ของท้องถิ่น ก็ยังแสดงให้เห็นว่าพฤติกรรมเด็กและเยาวชนประพฤตินั้นไม่เหมาะสมที่มีสถิติสูงสุดคือ การซื้อ จำหน่าย แลกเปลี่ยน เสพสุราหรือเครื่องดื่มแอลกอฮอล์ สิ่งมีนเมา บุหรี่ หรือสารเสพติด

ค) ประเด็นปัญหาการตั้งครรภ์ก่อนวัยอันควร

จากการวิเคราะห์ข้อมูลประเด็นปัญหาตั้งครรภ์ก่อนวัยอันควรโดยพิจารณาจากข้อมูล ของสำนักงานสาธารณสุขจังหวัดภูเก็ตในระยะ 6 ปี พบว่าอัตราการคลอดของหญิงอายุ 15 – 19 ปี ต่อ ประชากรหญิงอายุ 15 – 19 ปี พันคนมีแนวโน้มลดลงและอยู่ในระดับต่ำ จากการสอนเพศศึกษาในโรงเรียน ให้กับเด็กนักเรียน กฎหมายที่อนุญาตทำแท้งได้อย่างถูกต้อง ฝังเข็มคุมกำเนิดฟรี โดยเกณฑ์ที่กระทรวง สาธารณสุขกำหนด (เป้าหมาย ไม่เกินอัตราร้อยละ 27 ต่อพันประชากรหญิงอายุ 15 -19 ปี) อย่างไรก็ตามในปี 2565 มีอัตราเพิ่มขึ้นจากปีก่อนหน้า และจากการสำรวจข้อมูลตามแบบสถานการณ์ทางสังคมของท้องถิ่น พบว่ามีเด็กที่ถูกพ่อแม่ทอดทิ้งให้อยู่กับญาติหรือบุคคลอื่น เช่น ปู่ ย่า ตา ยาย ลุง ป้า น้า อา เพื่อนผู้รับจ้าง เลี้ยงเด็ก ฯลฯ อยู่อีกเป็นจำนวนหนึ่ง ซึ่งสะท้อนปัญหาทางสังคมได้อย่างดี

ปีงบประมาณ	2560	2561	2562	2563	2564	2565
อัตราการคลอดมีชีพในหญิงอายุ 15-19 ปี	44.87	25.67	12.21	8.3	8.21	14.48

ดัชนีความก้าวหน้าของคน (HAI) ปี 2563 และการวิเคราะห์ผล

สำนักงานสภาพัฒนาการเศรษฐกิจและสังคมแห่งชาติ ได้จัดทำดัชนีความก้าวหน้าของคน (Human Achievement Index – HAI) ปี 2563 โดยมีวัตถุประสงค์เพื่อใช้เป็นเครื่องมือ ประเมิน ความก้าวหน้าของคนในระดับจังหวัด และเพื่อให้จังหวัดต่าง ๆ ได้ทราบถึงระดับตำแหน่งความก้าวหน้า ของคนในจังหวัดของตน พร้อมทั้งจุดเด่นจุดด้อยในการพัฒนาคนของจังหวัดซึ่งจะนำไปสู่การศึกษาข้อมูลเชิงลึก เพื่อจะได้ดำเนินการแก้ไขปัญหาและพัฒนาคนในจังหวัดให้มีคุณภาพชีวิตที่ดียิ่งขึ้น รวมทั้งเพื่อเผยแพร่ดัชนี ความก้าวหน้าของคนสู่สาธารณชนได้ใช้ประโยชน์ตามความเหมาะสมต่อไป

จังหวัดภูเก็ต มีค่าดัชนีความก้าวหน้าของคนอยู่ที่ 0.6570 ลดลงจาก 0.6783 คิดเป็นการลดลง ร้อยละ 3.14 ค่าดัชนีอยู่ในลำดับที่ 14 จากลำดับที่ 6 ในปี 2562 โดยมีระดับความก้าวหน้าในการพัฒนาคนลดลง 2 ด้าน ได้แก่ ด้านชีวิตการงาน และด้านชีวิตครอบครัวและชุมชน ตามลำดับ ในขณะที่ด้านการศึกษา ด้านการคมนาคมและสื่อสาร ด้านรายได้ ด้านที่อยู่อาศัยและสภาพแวดล้อม และด้านการมีส่วนร่วมปรับตัวเพิ่มขึ้น เล็กน้อย ตามลำดับ อย่างไรก็ตาม การลดลงของการพัฒนาคนด้านชีวิตการงานจาก 0.7967 มาอยู่ที่ 0.5393

คิดเป็นการลดลงร้อยละ 32.32 เป็นผลจาก (1) การเพิ่มขึ้นของอัตราการการทำงานต่ำกว่าระดับจากร้อยละ 0.17 มาอยู่ที่ร้อยละ 7.53 และ (2) การเพิ่มขึ้นของอัตราการว่างงานจากร้อยละ 1.33 มาอยู่ที่ร้อยละ 4.83 ตามลำดับ ส่วนด้านชีวิตครอบครัวและชุมชนลดลงจาก 0.5528 มาอยู่ที่ 0.5523 คิดเป็นการลดลงร้อยละ 0.09 ตามการเพิ่มขึ้นของเด็กและเยาวชนที่เข้าสู่สถานพินิจและคุ้มครองเด็กและเยาวชน และครัวเรือนที่มีหัวหน้าครัวเรือนเดี่ยว แม้ว่าปัญหาการแจ้งความคดีชีวิตร่างกาย เพศ และคดีประทุษร้ายต่อทรัพย์สินและผู้สูงอายุที่อยู่ลำพังคนเดียวจะปรับตัวลดลงก็ตาม

ค่าดัชนีย่อย 8 ด้านของจังหวัดภูเก็ต ปี 2558 – 2563

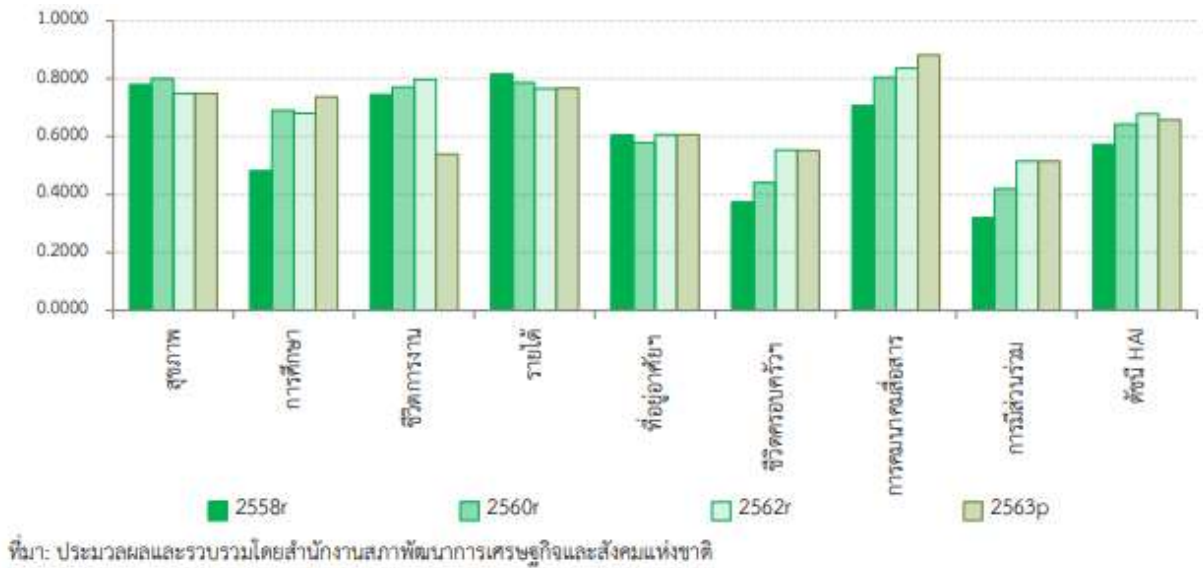

ความก้าวหน้าของคนจากการประเมินด้วยดัชนีความก้าวหน้าของคนหรือ HAI ปี 2563

(1) การพัฒนาคนในภาพรวมของประเทศมีความก้าวหน้าที่ดีขึ้น โดยค่าดัชนีความก้าวหน้าของคน ในปี 2563 เท่ากับ 0.6501 ดีขึ้นจากปี 2562 ที่มีค่าเท่ากับ 0.6457 และเมื่อพิจารณาจากดัชนีย่อย พบว่าการพัฒนาคนด้านการศึกษาเป็นมิติที่มีความก้าวหน้าเพิ่มขึ้นสูงสุดจากปีก่อน โดยค่าดัชนีเพิ่มขึ้นร้อยละ 5.0 รองลงมาเป็นการพัฒนาคนในด้านชีวิตครอบครัวและชุมชน ด้านการคมนาคมและการสื่อสาร ด้านที่อยู่อาศัยและสภาพแวดล้อม และ ด้านการมีส่วนร่วม ตามลำดับ ในขณะที่การพัฒนาคนด้านชีวิตการงานและด้านรายได้ กลายเป็นมิติที่ระดับการพัฒนาปรับตัวลดลงจากปีก่อน โดยเมื่อพิจารณารายละเอียดในแต่ละมิติ พบว่า

- **ด้านสุขภาพ อยู่ในระดับเดียวกับปีก่อน** แต่มีแนวโน้มปรับตัวลดลง อย่างต่อเนื่อง โดยค่าดัชนีลดลงจาก 0.6738 ในปี 2558 เป็น 0.6530 ในปี 2560 และลดลงมาอยู่ที่ 0.6078 ในปี 2562 โดยการพัฒนาคนทางด้านสุขภาพในปี 2563 ไม่มีการเปลี่ยนแปลงจากปี 2562 เนื่องจากใช้ข้อมูล ล่าสุด ณ ปี 2562 ในการคำนวณ อย่างไรก็ตาม เมื่อพิจารณาแนวโน้มที่ผ่านมา พบว่า ความก้าวหน้าของการพัฒนาคนด้านสุขภาพมีแนวโน้มลดลง เนื่องจากประชากรที่เจ็บป่วยที่เป็นผู้ป่วยใน ประชากรที่พิการ และ อัตราการฆ่าตัวตายสำเร็จมีสัดส่วนเพิ่มขึ้นต่อเนื่อง และในปีข้อมูลความก้าวหน้าของคนด้านสุขภาพยังคงมี แนวโน้มลดลงอย่างต่อเนื่องจากปีก่อนตามผลกระทบจากการแพร่ระบาดของเชื้อไวรัสโควิด-19 โดยเฉพาะจำนวน ประชากรที่เจ็บป่วยเป็นผู้ป่วยในและอัตราการฆ่าตัวตายสำเร็จ

- **ด้านการศึกษาปรับตัวดีขึ้น** แต่ระดับความก้าวหน้า อยู่ในลำดับที่ 7 เมื่อเทียบกับมิตีย่อย ทั้ง 8 มิติ โดยมีคะแนนเพิ่มขึ้นจาก 0.5669 ในปี 2562 เป็น 0.5953 ในปี 2563 เนื่องจากนักเรียนมีคะแนน ผลการทดสอบเพื่อวัดความรู้สูงขึ้น เด็กมีพัฒนาการที่ดีขึ้น รวมถึงจำนวนปีการศึกษาเฉลี่ยของประชากรอายุ 15 ปี ขึ้นไปเพิ่มขึ้น อย่างไรก็ตาม เมื่อพิจารณาแนวโน้มในช่วงที่ผ่านมา พบว่าความก้าวหน้าการพัฒนาค้น ด้านการศึกษามีคะแนนลดลงตั้งแต่ปี 2558 โดยลดลงมากที่สุดในปี 2562 ก่อนจะปรับตัวเพิ่มขึ้นในปี 2563 อย่างไรก็ตาม ยังคงต้องเร่งให้ความสำคัญกับการเพิ่มโอกาสและสร้างแรงจูงใจในการเข้าเรียนมัธยมศึกษาตอนปลาย และอาชีวศึกษาให้มากขึ้น เพื่อยกระดับการพัฒนาคนในด้านการศึกษาให้ดีขึ้น เนื่องจากมีสัดส่วนลดลง จากร้อยละ 78.78 ในปี 2560 เป็นร้อยละ 76.45 ในปี 2563 ในส่วนของผลกระทบจากวิกฤตการแพร่ระบาดของ 46 ดัชนีความก้าวหน้าของคน ประจำปี 2563 สำนักงานสภาพัฒนาการเศรษฐกิจและสังคมแห่งชาติ เชื่อไวรัสโควิด-19 อาจยังไม่สะท้อนให้เห็นผลกระทบอย่างชัดเจนมากนักในปี 2563 แต่อย่างไรก็ตาม ในปี 2564 ผลกระทบต่อความก้าวหน้าของคนด้านการศึกษาคงชัดเจนมากขึ้น เพราะผลกระทบจากวิกฤต ดังกล่าวส่งผล ในระยะยาวหรือเชิงโครงสร้างต่อมิติการศึกษาเป็นสำคัญ โดยเฉพาะคุณภาพของการศึกษา ผ่านตัวชี้วัด การเข้าเรียนมัธยมศึกษาตอนปลายและคะแนน O-NET

- **ด้านชีวิตการงานมีความก้าวหน้าลดลง** จาก 0.7312 ในปี 2562 มาอยู่ที่ 0.6944 ในปี 2563 เป็นผลจากอัตราการว่างงาน และอัตราการทำงานต่ำกว่าระดับที่เพิ่มขึ้น ซึ่งการพัฒนาคนด้านชีวิตการงาน มีความก้าวหน้าเป็นลำดับที่ 2 เมื่อเทียบกับดัชนีย่อยทั้ง 8 ด้าน และเมื่อพิจารณาแนวโน้มที่ผ่านมาพบว่า ความก้าวหน้าของคนด้านชีวิตการงานเพิ่มขึ้นอย่างต่อเนื่องจาก 0.6994 ในปี 2558 เป็น 0.7044 ในปี 2560 และ 0.7312 ในปี 2562 ก่อนจะปรับตัวลดลงในปี 2563 โดยปัจจัยหลักที่ทำให้แนวโน้มในช่วง 2558 – 2562 เพิ่มขึ้น อย่างต่อเนื่อง ได้แก่ การเพิ่มขึ้นของแรงงานที่มีประกันสังคม และการปรับตัวลดลงของอัตราการ ประสบอันตราย หรือเจ็บป่วยเนื่องจากการทำงานเป็นหลัก ในขณะที่การลดลงของความก้าวหน้า ในปี 2563 เป็นผลมาจาก การเพิ่มขึ้นของอัตราการว่างงานและอัตราการทำงานต่ำกว่าระดับเป็นสำคัญ สอดคล้อง กับการเกิดสถานการณ์ แพร่ระบาดของเชื้อไวรัสโควิด-19 ที่ส่งผลกระทบต่อภาคเศรษฐกิจ ทำให้การจ้างงาน ในสาขาต่าง ๆ ปรับตัวลดลง หรือปรับลดชั่วโมงการทำงานเพื่อให้ธุรกิจสามารถดำเนินต่อไปได้

- **ด้านรายได้ปรับตัวลดลงเล็กน้อย** โดยค่าดัชนีย่อยความก้าวหน้าของคน ด้านรายได้ ในปี 2563 อยู่ที่ 0.6923 ลดลงเล็กน้อยจาก 0.6946 ในปี 2562 ซึ่งเป็นผลจากการปรับตัวเพิ่มขึ้น ของสัดส่วน ประชากรยากจนในปี 2563 อยู่ที่ร้อยละ 6.84 จากร้อยละ 6.24 ในปี 2562 ในขณะที่ตัวชี้วัดอื่น ไม่มี การเปลี่ยนแปลงเพราะข้อมูลล่าสุดเป็นปี 2562 อย่างไรก็ตาม เมื่อพิจารณาจากแนวโน้มที่ผ่านมา พบว่า ความก้าวหน้าของคนในด้านรายได้มีแนวโน้มเพิ่มขึ้นจากอดีตตั้งแต่ปี 2558 เป็นต้นมา โดยในปี 2562 ปรับตัวเพิ่ม สูงขึ้นจากเดิมในระดับ 0.6541 มาอยู่ที่ระดับ 0.6946

- **ด้านที่อยู่อาศัยและสภาพแวดล้อมปรับตัวเพิ่มขึ้นเล็กน้อย** โดยค่าดัชนีย่อย ความก้าวหน้าของคนด้านที่อยู่อาศัยและสภาพแวดล้อมในปี 2563 อยู่ที่ 0.6655 เพิ่มขึ้นเล็กน้อยจาก 0.6610 ในปี 2562 ซึ่งเป็นผลจากการปรับตัวเพิ่มขึ้นของครัวเรือนที่มีที่อยู่อาศัยใช้วัสดุคงทนและเป็นของตนเอง และ สัดส่วนกำลังการผลิตติดตั้งไฟฟ้าจากพลังงานทดแทนต่อการใช้พลังงานไฟฟ้ารวม ในขณะที่ตัวชี้วัดอื่น

ไม่มีการเปลี่ยนแปลงเพราะข้อมูลล่าสุดเป็นปี 2562 อย่างไรก็ตาม เมื่อพิจารณาจากแนวโน้มที่ผ่านมา พบว่า ความก้าวหน้าของคนในด้านที่อยู่อาศัยและสภาพแวดล้อมมีแนวโน้มเพิ่มขึ้นนับตั้งแต่ปี 2560 เป็นต้นมา โดยในปี 2562 ปรับตัวเพิ่มขึ้นมากจากเดิมในระดับ 0.6266 มาอยู่ที่ระดับ 0.6610

- **ด้านชีวิตครอบครัวและชุมชนปรับตัวเพิ่มขึ้นอย่างต่อเนื่อง** โดยค่าดัชนีของความก้าวหน้าของคนด้านชีวิตครอบครัวและชุมชนในปี 2563 อยู่ที่ 0.6571 เพิ่มขึ้นอย่างต่อเนื่องจาก 0.6200 ในปี 2560 และจาก 0.6371 ในปี 2562 ซึ่งเป็นผลจากการปรับตัวลดลงของการแจ้งความคดีชีวิตร่างกายเพศ และคดีประทุษร้ายต่อทรัพย์ ผู้สูงอายุที่อยู่ลำพังคนเดียว เด็กและเยาวชนที่เข้าสู่สถานพินิจและคุ้มครองเด็กและเยาวชน และครัวเรือนที่มีหัวหน้าครัวเรือนเดี่ยว ตามลำดับ และหากพิจารณาแนวโน้มตั้งแต่ปี 2558 เป็นต้นมา พบว่า ความก้าวหน้าของคนด้านชีวิตครอบครัวและชุมชนปรับตัวลดลงจากปี 2558 จนถึงปี 2560 จากนั้นจึงปรับตัวเพิ่มขึ้นอย่างต่อเนื่องนับตั้งแต่ปี 2560 เป็นต้นมา

- **ด้านการคมนาคมและการสื่อสารเพิ่มขึ้นอย่างต่อเนื่อง และเป็นมิติที่มีระดับการพัฒนาของคนสูงที่สุด** โดยในปี 2563 ค่าดัชนีความก้าวหน้าด้านการคมนาคมและการสื่อสารอยู่ที่ 0.7132 เพิ่มขึ้นจาก 0.7008 ในปี 2562 ซึ่งเป็นการปรับตัวเพิ่มขึ้นอย่างต่อเนื่องจาก 0.5345 ในปี 2558 เป็น 0.6272 ในปี 2560 อย่างไรก็ตาม เมื่อพิจารณาแนวโน้มที่ผ่านมา พบว่า ความก้าวหน้าการพัฒนาคนด้านการคมนาคมและการสื่อสารมีแนวโน้มเพิ่มขึ้นอย่างต่อเนื่อง เนื่องจากร้อยละของหมู่บ้านที่ถนนสายหลักใช้การได้ตลอดปี ร้อยละของประชากรที่มีโทรศัพท์มือถือ และร้อยละของประชากรที่เข้าถึงอินเทอร์เน็ตที่เพิ่มขึ้นอย่างต่อเนื่อง รวมถึงอัตราการตายจากอุบัติเหตุบนท้องถนนต่อประชากรแสนคนมีอัตราการลดลงจากอดีต

- **ด้านการมีส่วนร่วมมีคะแนนเพิ่มขึ้น** จาก 0.5300 ในปี 2558 เป็น 0.5399 ในปี 2560 และ 0.5846 ในปี 2562 โดยการพัฒนาคนทางด้านการมีส่วนร่วมในปี 2563 มีคะแนนเพิ่มขึ้นเล็กน้อยจากปี 2562 อย่างไรก็ตาม เมื่อพิจารณาแนวโน้มที่ผ่านมา พบว่า ความก้าวหน้าของคนด้านการมีส่วนร่วมมีแนวโน้มเพิ่มขึ้นอย่างต่อเนื่องโดยเฉพาะในช่วงปี 2560 - 2562 ที่สัดส่วนจำนวนองค์กรชุมชนต่อประชากรเพิ่มสูงขึ้นเป็นอย่างมาก และครัวเรือนที่มีส่วนร่วมทำกิจกรรมสาธารณะของหมู่บ้านที่เพิ่มขึ้น แม้ว่าประชากรที่ไปใช้สิทธิเลือกตั้งและครัวเรือนที่เป็นสมาชิกกลุ่ม/องค์กรในท้องถิ่นปรับตัวลดลง

(2) การพัฒนาคนในระดับภาค: ภาคกลางมีระดับการพัฒนาคนมากที่สุด ในขณะที่ภาคใต้

3 จังหวัดชายแดนมีระดับการพัฒนาคนน้อยที่สุด เมื่อพิจารณาจากดัชนีความก้าวหน้าของคนปี 2563 ในระดับภูมิภาค โดยจำแนกออกเป็น 6 ภาค ได้แก่ ภาคเหนือ ภาคตะวันออกเฉียงเหนือ ภาคกลาง (ไม่รวม กทม.) ภาคตะวันออก ภาคใต้ 11 จังหวัด และภาคใต้ 3 จังหวัดชายแดน พบว่า ภาคกลาง (ไม่รวม กทม.) มีระดับการพัฒนาคนสูงที่สุด โดยค่าดัชนีความก้าวหน้าของคน (HAI) เท่ากับ 0.6691 เพิ่มขึ้นเล็กน้อยจากปี 2562 ซึ่งมีเพียงการพัฒนาคนด้านสุขภาพ และด้านการคมนาคมและการสื่อสารที่สูงกว่าภูมิภาคอื่นอย่างชัดเจน อย่างไรก็ตาม การพัฒนาคนของภาคกลางใน 4 ด้าน จากทั้งหมด 8 ด้าน มีค่าดัชนีอยู่ในระดับที่สูงกว่าระดับประเทศค่อนข้างมาก ได้แก่ ด้านสุขภาพ ด้านรายได้ ด้านการคมนาคมและการสื่อสาร และด้านการศึกษา ตามลำดับ ส่วนภูมิภาคที่มีระดับการพัฒนาคนรองลงมา คือ ภาคตะวันออกเฉียงเหนือ ภาคใต้ 11 จังหวัด ภาคเหนือ ภาคตะวันออกเฉียงเหนือ และภาคใต้ 3 จังหวัดชายแดน ตามลำดับ ภาคใต้ 3 จังหวัดชายแดน

ในฐานะภูมิภาค ที่มีระดับการพัฒนาคนน้อยที่สุด มีค่าดัชนีความก้าวหน้าของคน (HAI) เท่ากับ 0.6004 ปรับตัวลดลงจากปี 2562 โดยมีระดับการพัฒนาคนน้อยที่สุดเมื่อเทียบกับภูมิภาคอื่น ๆ ใน 3 ด้าน ได้แก่ ด้านการศึกษา ด้านชีวิตการงาน และด้านรายได้ ตามลำดับ อย่างไรก็ตาม กลับเป็นภูมิภาคที่มีระดับการพัฒนาคนด้านชีวิตครอบครัวและชุมชน สูงที่สุด นอกจากนี้ หากพิจารณาจุดเด่นของการพัฒนาคนในแต่ละมิติ พบว่า ภาคตะวันออกกลายเป็นภูมิภาคที่มีลักษณะเด่นของการพัฒนาคนในด้านการศึกษา ด้านชีวิตการงาน และด้านรายได้ตามลำดับ เพราะค่าดัชนีย่อยในมิติดังกล่าวอยู่ในระดับที่สูงที่สุดเมื่อเปรียบเทียบกับภูมิภาคอื่น ในขณะที่ การพัฒนาคนด้านการคมนาคมและสื่อสาร ด้านชีวิตครอบครัวและชุมชน และด้านที่อยู่อาศัย และสภาพแวดล้อม กลับมีค่าต่ำที่สุดเมื่อเทียบกับภูมิภาค อื่น ๆ ส่วนภาคตะวันออกเฉียงเหนือ มีระดับการพัฒนาคนด้านที่อยู่อาศัยและสภาพแวดล้อมสูงสุด และ ภาคเหนือ มีระดับการพัฒนาคนด้านการมีส่วนร่วมสูงสุด

(3) การพัฒนาคนในระดับจังหวัด

(3.1) ชุมพร สุพรรณบุรี และสตูล มีความก้าวหน้าการพัฒนาคนเพิ่มขึ้นมากที่สุด ขณะที่ ปัตตานี พังงา และภูเก็ต มีความก้าวหน้าการพัฒนาคนลดลงมากที่สุด ในปี 2563 จังหวัด 3 ลำดับแรกที่มีดัชนี ความก้าวหน้าเพิ่มขึ้นมากที่สุด (พิจารณาอัตราการเพิ่มขึ้นของดัชนีความก้าวหน้าของคน) ได้แก่ ชุมพร สุพรรณบุรี และสตูล ตามลำดับ โดยจังหวัดชุมพรเพิ่มขึ้นมากที่สุด มีค่าดัชนีความก้าวหน้าของคนอยู่ที่ 0.6588 เพิ่มขึ้นจาก 0.6397 ในปี 2562 คิดเป็นการเพิ่มขึ้นร้อยละ 2.99 ตามการปรับตัวดีขึ้นของการพัฒนาคนในด้านชีวิตครอบครัว และชุมชน ด้านการศึกษา ด้านการคมนาคมและการสื่อสาร ด้านที่อยู่อาศัยและสภาพแวดล้อม และ ด้านการมีส่วนร่วม ตามลำดับ รองลงมา คือ จังหวัดสุพรรณบุรี มีค่าดัชนีความก้าวหน้าของคนอยู่ที่ 0.6427 สำนักงานสภาพัฒนาการเศรษฐกิจและสังคมแห่งชาติ | ดัชนีความก้าวหน้าของคน ประจำปี 2563 | 101 เพิ่มขึ้นจาก 0.6241 ในปี 2562 คิดเป็นการเพิ่มขึ้นร้อยละ 2.98 ค่าดัชนีอยู่ในลำดับที่ 31 ของประเทศ และ จังหวัดสตูล มีค่าดัชนีความก้าวหน้าของคนอยู่ที่ 0.6551 เพิ่มขึ้นจาก 0.6369 ในปี 2562 คิดเป็นการเพิ่มขึ้น ร้อยละ 2.86 ค่าดัชนีอยู่ในลำดับที่ 16 ของประเทศ

(3.2) สามจังหวัดที่มีความก้าวหน้าการพัฒนาคนลดลงมากที่สุด ได้แก่

ปัตตานี พังงา และภูเก็ต ตามลำดับ โดยจังหวัดปัตตานี มีค่าดัชนีความก้าวหน้าของคนอยู่ที่ 0.5801 ลดลงจาก 0.6070 คิดเป็น การลดลงร้อยละ 4.43 ตามระดับการพัฒนาคนที่ลดลง 4 ด้าน ได้แก่ ด้านชีวิตการงาน ด้านรายได้ ด้านชีวิต ครอบครัวและชุมชน และด้านการคมนาคมและการสื่อสาร ตามลำดับ รองลงมา คือ จังหวัดพังงา มีค่าดัชนี ความก้าวหน้าของคนอยู่ที่ 0.6307 ลดลงจาก 0.6528 คิดเป็นการลดลง ร้อยละ 3.39 ตามระดับการพัฒนาคน ที่ลดลง 3 ด้าน ได้แก่ ด้านชีวิตการงาน ด้านชีวิตครอบครัวและชุมชน และด้านที่อยู่อาศัยและสภาพแวดล้อม ตามลำดับ ส่วนจังหวัดภูเก็ต มีค่าดัชนีความก้าวหน้าของคนอยู่ที่ 0.6570 ลดลงจาก 0.6783 คิดเป็น การลดลง ร้อยละ 3.14 ตามระดับการพัฒนาคนที่ลดลงในด้านชีวิตการงาน และด้านชีวิตครอบครัวและชุมชน ตามลำดับ

ข้อเสนอแนะ

การวิเคราะห์และการประเมินสถานการณ์การพัฒนาคนของประเทศไทย โดยอาศัยดัชนีความก้าวหน้าของคน (HAI) ได้สะท้อนให้เห็นสถานการณ์การพัฒนาและยกระดับคุณภาพชีวิตของคนในประเด็นต่างๆ

อย่างชัดเจน รวมถึงมิติทางด้านความเหลื่อมล้ำเชิงพื้นที่หรือแตกต่างระหว่างจังหวัดที่ควรให้ความสำคัญ และเร่งดำเนินการ ดังนี้

1. การสร้างเสริมสุขภาวะและคุณภาพชีวิตที่ดีทางด้านสุขภาพของคนทั้งในมิติด้านร่างกายและจิตใจ เนื่องจากแนวโน้มความก้าวหน้าของคนด้านสุขภาพที่ปรับตัวลดลงอย่างต่อเนื่องในหลายมิติ ไม่ว่าจะเป็นการเจ็บป่วยทางด้านร่างกาย (ประชากรที่เจ็บป่วยที่เป็นผู้ป่วยใน) และด้านจิตใจ (อัตราการฆ่าตัวตายสำเร็จ) เพื่อนำไปสู่การลดการเจ็บป่วยด้วยโรคเรื้อรัง และการบาดเจ็บและเสียชีวิตจากอุบัติเหตุ ผ่านการสร้าง ความตระหนักรู้ถึงพฤติกรรมทางด้านสุขภาพที่เหมาะสม อาทิ การออกกำลังกาย การบริโภคอาหาร และการเสริมสร้างพฤติกรรมความปลอดภัยในการใช้รถใช้ถนน รวมทั้ง การพัฒนาสภาพแวดล้อมให้เอื้อต่อการมีสุขภาพดีทั้งร่างกายและจิตใจ อาทิ การจัดบริการให้คำปรึกษาที่เข้าถึงง่าย การดูแลสุขภาพแวดล้อมบ้านและชุมชนที่ปลอดภัยเพื่อป้องกันอุบัติเหตุและการบาดเจ็บของผู้สูงอายุเพื่อให้มีอายุยืนยาวอย่างมีสุขภาพดี และประเด็นเกี่ยวกับการกระจายทรัพยากรของภาครัฐเพื่อการพัฒนาคนทางด้านสุขภาพอย่างเท่าเทียมและลดช่องว่าง ความแตกต่างระหว่างจังหวัดไปพร้อมกัน โดยเฉพาะโอกาสในการเข้าถึงบริการทางด้านสุขภาพอย่างมีคุณภาพ

2. การยกระดับคุณภาพการศึกษาและลดช่องว่างการพัฒนาระหว่างพื้นที่ โดยปรับระบบบริหารจัดการสถานศึกษาขนาดเล็กให้มีการใช้ทรัพยากรร่วมกัน พัฒนาระบบประเมินคุณภาพสถานศึกษาที่ยึดผลสัมฤทธิ์ ของผู้เรียนเป็นหลัก รวมทั้ง การช่วยเหลืออุดหนุนและสร้างสภาพแวดล้อมที่เหมาะสม โดยเฉพาะพื้นที่ห่างไกล เพื่อเพิ่มอัตราการเข้าเรียนต่อระดับมัธยมปลายและอาชีวศึกษาและแก้ไขปัญหาความก้าวหน้าของคน ด้านการศึกษาที่ต่ำกว่าการพัฒนาคนในด้านอื่นอย่างชัดเจน โดยเฉพาะอย่างยิ่งในประเด็นด้านคุณภาพของระบบ การศึกษาและความแตกต่างระหว่างจังหวัดที่ค่อนข้างกระจุกตัวในกลุ่มจังหวัดในแถบภาคเหนือตอนบน ภาคกลาง ภาคตะวันออก และภาคใต้เป็นหลัก ซึ่งจะส่งผลต่อเนื่องไปยังการพัฒนาคนในมิติต่าง ๆ ไม่ว่าจะเป็นด้านรายได้ ด้านที่อยู่อาศัยและสภาพแวดล้อม และด้านชีวิตการงานและชุมชน เป็นต้น

3. การยกระดับรายได้ให้สอดคล้องการดำรงชีวิตของคนในแต่ละพื้นที่อย่างทั่วถึงและเป็นธรรม โดยเฉพาะการสนับสนุนการมีที่ดินทำกินอย่างยั่งยืน การส่งเสริมการจ้างงานนอกฤดูกาลในพื้นที่ที่มีการทำงานต่ำระดับและการว่างงานสูง ตลอดจนส่งเสริมทักษะการบริหารเงินเพื่อให้สามารถจัดการรายได้ เงินทุนและหนี้สิน อย่างมีประสิทธิภาพ เนื่องจากแม้ว่าระดับความก้าวหน้าของคนด้านรายได้ในระดับประเทศจะค่อนข้างสูงกว่าการพัฒนาคนในมิติอื่น แต่การพัฒนาคนด้านรายได้กำลังเผชิญปัญหาทางด้านความเหลื่อมล้ำระหว่างพื้นที่อย่างชัดเจน โดยเฉพาะความแตกต่างระหว่างจังหวัดที่มีความเจริญสูงกับจังหวัดอื่น ๆ ซึ่งส่วนใหญ่จังหวัดที่มีระดับความก้าวหน้ามากจะกระจุกตัวในภาคกลางและภาคตะวันออกเป็นหลัก ไม่ว่าจะเป็นกรุงเทพมหานคร สมุทรสาคร สมุทรปราการ ระยอง ฉะเชิงเทรา เป็นต้น หรืออาจมีบางจังหวัดในภาคเหนือ เช่น เชียงใหม่ เชียงราย ลำพูน พะเยา เป็นต้น ภาคตะวันออกเฉียงเหนือ เช่น ขอนแก่น เลย เป็นต้น

4. การขยายระบบประกันสังคมให้ครอบคลุมกำลังแรงงานของประเทศโดยเฉพาะในกลุ่มแรงงานนอกระบบ รวมทั้งส่งเสริมระบบการออมสำหรับการเกษียณอายุของแรงงานเพื่อให้มีความมั่นคงและมีรายได้

เพียงพอต่อการดำรงชีวิตในช่วงเกษียณอายุ ซึ่งสอดคล้องกับแนวโน้มการปรับตัวลดลงของการพัฒนาคนด้านชีวิตการทำงาน ตามระดับอัตราการว่างงานและการทำงานต่ำระดับที่เพิ่มสูงขึ้นในแต่ละจังหวัด เนื่องจากการลดลงของความก้าวหน้าคนด้านดังกล่าว แสดงให้เห็นความจำเป็นของการมีระบบประกันสังคมที่ดีที่สามารถรองรับความเปลี่ยนแปลงที่เกิดขึ้นได้อย่างทันท่วงทีและเหมาะสมในการช่วยเหลือให้สามารถดำรงชีวิตได้อย่างมั่นคง นอกจากนี้ ยังเชื่อมโยงไปสู่การพัฒนาคนในมิติต่าง ๆ ไปพร้อมกัน อาทิ ด้านรายได้ ด้านสุขภาพ และด้านที่อยู่อาศัยและสภาพแวดล้อม

5. การสร้างความเข้มแข็งของครอบครัวและชุมชนโดยเฉพาะในกลุ่มครอบครัวที่มีความเปราะบางสูง และพื้นที่ในเขตเมือง เพื่อให้ครอบครัวกลายเป็นสถาบันพื้นฐานที่ช่วยดูแลและสนับสนุนสมาชิกในครอบครัวได้อย่างเข้มแข็ง รวมทั้ง การสร้างและพัฒนาผู้นำการเปลี่ยนแปลงในชุมชน การส่งเสริมต่อยอดความรู้และการใช้เทคโนโลยีสารสนเทศในการจัดการความรู้ชุมชนที่นำไปสู่การแก้ไขปัญหาและพัฒนาชุมชน ตลอดจนสนับสนุนและติดตามช่วยเหลือครอบครัวเปราะบางให้สามารถดูแลสมาชิกทั้งเด็กปฐมวัยและผู้สูงอายุได้อย่างเหมาะสม

6. การส่งเสริมรูปแบบการพัฒนาคนในด้านต่าง ๆ บนพื้นฐานการส่งเสริมความเท่าเทียมและการลดช่องว่างระหว่างพื้นที่ โดยผลลัพธ์การพัฒนาคนที่สะท้อนจากดัชนีความก้าวหน้าของคน (HAI) ได้แสดงให้เห็นถึงความแตกต่างของระดับความก้าวหน้าคนระหว่างจังหวัดทั้งในภาพรวมและรายมิติอย่างชัดเจน โดยเฉพาะการพัฒนาคนด้านสุขภาพ ด้านรายได้ และด้านการมีส่วนร่วม ซึ่งความเหลื่อมล้ำระหว่างพื้นที่ที่เกิดขึ้นอาจมีแนวโน้มนำไปสู่ปัญหาต่าง ๆ มากมาย ไม่ว่าจะเป็นความขัดแย้งทางสังคม การยอมรับของประชาชนหรือแม้กระทั่งปัญหาความรุนแรงที่อาจเกิดขึ้นได้ นอกจากนี้ การจัดสรรงบประมาณหรือรายจ่ายของภาครัฐในฐานะเครื่องมือสำคัญที่สามารถช่วยกระจายทรัพยากรใหม่ (Redistribution) เพื่อให้เกิดความเท่าเทียมกันระหว่างพื้นที่และยกระดับการพัฒนาคนในกลุ่มจังหวัดที่มีระดับการพัฒนาดำเนินการที่มีคุณภาพชีวิตที่ดีขึ้น ยังไม่สามารถทำหน้าที่ได้อย่างมีประสิทธิภาพ

7. การวางแนวทางการพัฒนาคนอย่างสมดุลโดยการให้ความสำคัญกับมิติต่าง ๆ อย่างรอบด้าน เนื่องจากดัชนีความก้าวหน้าของคนรายจังหวัดแสดงให้เห็นในบางจังหวัดที่อาศัยแนวทางการพัฒนาคนที่ไม่ได้คำนึงถึงความสำคัญระหว่างมิติอย่างสมดุลมากนัก โดยสังเกตได้จากผลลัพธ์การพัฒนาคนในหลายพื้นที่ที่ระดับการพัฒนาคนในแต่ละด้านค่อนข้างแตกต่างกันมาก แต่ในความเป็นจริงแล้วการพัฒนาคนในแต่ละมิติมีความสัมพันธ์เชื่อมโยงกันอย่างซับซ้อน เช่น กรุงเทพมหานคร สมุทรปราการ ลำพูน ปัตตานี น่าน เป็นต้น ดังนั้น การกำหนดนโยบายการพัฒนาในระดับต่าง ๆ โดยเฉพาะอย่างยิ่งระดับจังหวัดจึงควรพิจารณามิติการพัฒนาคนอย่างรอบด้านไปพร้อมกัน รวมทั้ง การคำนึงถึงความเชื่อมโยงกันระหว่างการพัฒนาคนในแต่ละด้าน

5) การศึกษา

ประชากรวัยเรียน หมายถึง ประชากรในกลุ่มอายุ 3-17ปี และเพื่อให้การจัดการศึกษาเหมาะสมกับพัฒนาการของแต่ละช่วงอายุนั้น จึงได้มีการแบ่งประชากรตามกลุ่มอายุวัยในแต่ละระดับการศึกษา ดังนี้

กลุ่มอายุ 3-5 ปี	คือประชากรกลุ่มวัยเรียนระดับก่อนประถมศึกษา
กลุ่มอายุ 6-11 ปี	คือประชากรกลุ่มวัยเรียนระดับประถมศึกษา
กลุ่มอายุ 12-14 ปี	คือประชากรกลุ่มวัยเรียนระดับมัธยมศึกษาตอนต้น
กลุ่มอายุ 15-17 ปี	คือประชากรกลุ่มวัยเรียนระดับมัธยมศึกษาตอนปลาย

ที่มา: สำนักงานเลขาธิการสภาการศึกษา ณ ปี 2565

ตารางสัดส่วนจำนวนนักเรียนมัธยมศึกษาตอนปลายสายสามัญกับจำนวนนักเรียนอาชีวศึกษาระดับ ปวช. ในจังหวัดภูเก็ต ปีการศึกษา 2565

รายการ	มัธยมศึกษาตอนปลาย สายสามัญ	อาชีวศึกษา ระดับ ปวช.	รวม
จำนวนนักเรียน/ นักศึกษา (คน)	7,816	5,151	12,967
คิดเป็นร้อยละ	60%	40%	100%

ตารางสัดส่วนการศึกษาต่อในสายสามัญเปรียบเทียบกับการศึกษาต่อในสายอาชีวศึกษาของนักเรียนที่จบมัธยมศึกษาตอนต้น ในปีการศึกษา 2564

รายการ	ศึกษาต่อ สายสามัญ	ศึกษาต่อ สายอาชีวศึกษา	รวม
จำนวนนักเรียน (คน)	2,426	1,580	4,006
คิดเป็นร้อยละ	61%	39%	100%

ผลสัมฤทธิ์ทางการศึกษา ในปีการศึกษา 2562 - 2564

ตารางผลการทดสอบทางการศึกษาระดับชาตินิพื้นฐาน (O-NET) ชั้นประถมศึกษาปีที่ 6 เปรียบเทียบระหว่างปีการศึกษา 2562 - 2564

ระดับ	คะแนนเฉลี่ย											
	ภาษาไทย			ภาษาอังกฤษ			คณิตศาสตร์			วิทยาศาสตร์		
	ปี 62	ปี 63	ปี 64	ปี 62	ปี 63	ปี 64	ปี 62	ปี 63	ปี 64	ปี 62	ปี 63	ปี 64
ประเทศ	49.07	56.20	50.38	34.42	43.55	39.22	32.90	29.99	36.83	35.55	38.78	34.31
ภูเก็ต	50.98	59.16	54.13	40.20	53.67	48.91	34.91	33.19	40.11	37.20	41.64	36.91
+สูง/-ต่ำ	+1.70	+2.96	+3.75	+5.78	+10.12	+9.69	+2.01	+3.20	+3.28	+1.65	+2.86	+2.60

ตารางผลการทดสอบทางการศึกษาระดับชาติด้านพื้นฐาน (O-NET) ชั้นมัธยมศึกษาปีที่ 3 เปรียบเทียบ
ระหว่างปีการศึกษา 2562 - 2564

ระดับ	คะแนนเฉลี่ย											
	ภาษาไทย			ภาษาอังกฤษ			คณิตศาสตร์			วิทยาศาสตร์		
	ปี 62	ปี 63	ปี 64	ปี 62	ปี 63	ปี 64	ปี 62	ปี 63	ปี 64	ปี 62	ปี 63	ปี 64
ประเทศ	55.14	54.29	51.19	33.25	34.38	31.11	26.73	25.46	24.47	30.07	29.89	31.45
ภูเก็ต	58.34	59.29	58.62	39.28	42.43	38.34	29.86	30.40	30.43	30.82	32.57	34.89
+สูง/-ต่ำ	+3.20	+5.00	+7.43	+6.03	+8.05	+7.23	+3.13	+4.94	+5.96	+0.75	+2.68	+3.44

ตารางผลการทดสอบทางการศึกษาระดับชาติด้านพื้นฐาน (O-NET) ชั้นมัธยมศึกษาปีที่ 6 เปรียบเทียบ
ระหว่างปีการศึกษา 2562 - 2564

ระดับ	คะแนนเฉลี่ย														
	ภาษาไทย			สังคมฯ			ภาษาอังกฤษ			คณิตศาสตร์			วิทยาศาสตร์		
	ปี 62	ปี 63	ปี 64	ปี 62	ปี 63	ปี 64	ปี 62	ปี 63	ปี 64	ปี 62	ปี 63	ปี 64	ปี 62	ปี 63	ปี 64
ประเทศ	42.21	44.36	46.40	35.70	35.93	36.87	29.20	29.94	25.56	25.41	26.04	21.28	29.20	32.68	28.65
ภูเก็ต	46.51	51.18	53.54	37.77	38.72	41.78	36.15	38.43	35.50	29.95	30.96	32.34	31.34	37.16	33.27
+สูง/-ต่ำ	+4.30	+6.82	+7.14	+2.07	+2.79	+4.91	+6.95	+8.49	+9.94	+4.54	+4.92	+11.06	+2.14	+4.48	+4.62

ตารางผลการทดสอบทางการศึกษาระดับชาติด้านอาชีวศึกษาเปรียบเทียบระหว่างปีการศึกษา 2562 - 2564

ระดับชั้น	คะแนนเฉลี่ย V-NET								
	ปี 2562			ปี 2563			ปี 2564		
	ประเทศ	จังหวัด	+สูง/-ต่ำ	ประเทศ	จังหวัด	+สูง/-ต่ำ	ประเทศ	จังหวัด	+สูง/-ต่ำ
ปวช.	43.63	45.84	+2.21	38.73	45.40	+6.67	41.90	42.36	+0.46
ปวส.	40.75	42.03	+1.28	-ไม่มีการจัดสอบ-			-ไม่มีการจัดสอบ-		

ตารางผลการทดสอบทางการศึกษาระดับชาติ การศึกษานอกระบบโรงเรียนเปรียบเทียบปีการศึกษา 2562 – 2564

คะแนนเฉลี่ย N-NET ระดับประถมศึกษา (เฉลี่ยจากการสอบ 2 ครั้งในแต่ละปีการศึกษา)									
สาระการเรียนรู้	ปีการศึกษา 2562			ปีการศึกษา 2563			ปีการศึกษา 2564		
	ระดับประเทศ	ระดับจังหวัด	+/-	ระดับประเทศ	ระดับจังหวัด	+/-	ระดับประเทศ	ระดับจังหวัด	+/-
สาระทักษะการเรียนรู้	44.95	51.45	+6.49	39.41	48.89	+9.48	35.53	40.97	+5.44
สาระความรู้พื้นฐาน	40.14	46.92	+6.78	40.62	53.45	+12.83	42.14	44.20	+2.07
สาระการประกอบอาชีพ	39.83	46.99	+7.16	43.03	50.78	+7.75	40.28	45.42	+5.14
สารทักษะการดำเนินชีวิต	47.32	55.48	+8.16	45.63	55.00	+9.37	42.59	50.84	+8.25
สาระการพัฒนาสังคม	45.28	55.82	+10.55	45.73	53.17	+7.44	44.27	47.37	+3.10

คะแนนเฉลี่ย N-NET ระดับมัธยมศึกษาตอนต้น (เฉลี่ยจากการสอบ 2 ครั้งในแต่ละปีการศึกษา)									
สาระการเรียนรู้	ปีการศึกษา 2562			ปีการศึกษา 2563			ปีการศึกษา 2564		
	ระดับประเทศ	ระดับจังหวัด	+/-	ระดับประเทศ	ระดับจังหวัด	+/-	ระดับประเทศ	ระดับจังหวัด	+/-
สาระทักษะการเรียนรู้	37.64	43.97	+6.33	36.59	40.81	+4.22	37.32	42.42	+5.11
สาระความรู้พื้นฐาน	34.45	37.82	+3.37	32.80	35.83	+3.03	34.24	36.56	+2.33
สาระการประกอบอาชีพ	38.91	44.03	+5.12	38.05	43.03	+4.98	37.63	43.02	+5.39
สารทักษะการดำเนินชีวิต	44.07	50.68	+6.61	44.61	52.65	+8.04	41.59	49.06	+7.48
สาระการพัฒนาสังคม	36.34	40.84	+4.50	38.09	42.40	+4.31	34.18	36.65	+2.47

คะแนนเฉลี่ย N-NET ระดับมัธยมศึกษาตอนปลาย (เฉลี่ยจากการสอบ 2 ครั้งในแต่ละปีการศึกษา)									
สาระการเรียนรู้	ปีการศึกษา 2562			ปีการศึกษา 2563			ปีการศึกษา 2564		
	ระดับประเทศ	ระดับจังหวัด	+/-	ระดับประเทศ	ระดับจังหวัด	+/-	ระดับประเทศ	ระดับจังหวัด	+/-
สาระทักษะการเรียนรู้	34.00	39.21	+5.21	32.34	40.10	+7.76	30.64	37.67	+7.04
สาระความรู้พื้นฐาน	29.26	33.43	+4.17	29.07	33.19	+4.12	29.14	33.18	+4.04
สาระการประกอบอาชีพ	40.41	48.32	+7.91	38.54	48.36	+9.83	34.80	43.67	+8.88
สารทักษะการดำเนินชีวิต	34.73	41.28	+6.56	34.33	41.74	+7.41	34.06	41.13	+7.08
สาระการพัฒนาสังคม	31.94	36.79	+4.85	34.68	41.24	+6.56	29.63	32.76	+3.14

6) การสาธารณสุข

6.1) จำนวนบุคลากรทางการแพทย์ของสถานพยาบาลภาครัฐ ณ เดือนมีนาคม 2565

ตารางรายงานจำนวนบุคลากรสายวิชาชีพหลักภาครัฐ ในโรงพยาบาลศูนย์ และโรงพยาบาลชุมชน

หน่วยงาน	แพทย์		ทันตแพทย์		เภสัชกร		พยาบาลวิชาชีพ		นักเทคนิค/ นักวิทย์/จพ.วิทย์		นักรังสี/ จพ.รังสี	
	ขรก.	พรก./ ลจ./ พกส.	ขรก.	พรก./ ลจ./ พกส.	ขรก.	พรก./ ลจ./ พกส.	ขรก.	พรก./ ลจ./ พกส.	ขรก.	พรก./ ลจ./ พกส.	ขรก.	พรก./ ลจ./ พกส.
สสจ.ภูเก็ต	3	0	4	0	12	2	7	0	1	0	0	0
รพศ.วชิระภูเก็ต	126	8	25	0	45	4	692	133	18	10	3	0
รพช.ป่าตอง	24	0	8	0	9	0	74	18	4	3	0	0
รพช.ถลาง	19	0	11	0	10	0	84	9	5	3	1	0
รพช.ฉลอง	7	0	4	0	2	0	20	15	1	4	0	3
รวม	179	8	52	0	78	6	877	175	29	20	4	3

ที่มา : สำนักงานสาธารณสุขจังหวัดภูเก็ต ณ เดือนมีนาคม 2565

ตารางรายงานจำนวนบุคลากรสายวิชาชีพหลักภาครัฐ ในโรงพยาบาลศูนย์ และโรงพยาบาลชุมชน (ต่อ)

หน่วยงาน	นวก. สาธารณสุข		นักกายภาพ บำบัด		จพ. เวชสถิติ		แพทย์ แผนไทย		พยาบาลเทคนิค		จพ. สาธารณสุข		จพ.สาธารณสุข (เวชกิจฉุกเฉิน)	
	ขรก.	พรก./ ลจ./ พกส.	ขรก.	พรก./ /ลจ./ พกส.	ขรก.	พรก./ / ลจ./ พกส.	ข ร ก	พรก./ ลจ./ พกส.	ข ร ก	พรก./ ลจ./ พกส.	ข ร ก	พรก./ ลจ./ พกส.	ข ร ก	พรก./ ลจ./ พกส.
สสจ.ภูเก็ต	23	7	0	0	1	0	0	0	0	0	7	0	1	0
รพศ.วชิระภูเก็ต	93	49	26	17	5	10	5	8	7	2	10	7	5	5
รพช.ป่าตอง	6	7	2	1	2	0	1	2	0	0	8	0	3	2
รพช.ถลาง	8	12	3	2	2	0	2	1	0	0	7	4	1	4
รพช.ฉลอง	1	1	2	0	0	1	1	1	0	0	1	0	1	12
รวม	131	76	33	20	10	11	9	12	7	2	33	11	11	23

ตารางรายงานจำนวนบุคลากรสายวิชาชีพหลักภาครัฐ ในโรงพยาบาลส่งเสริมสุขภาพตำบล

หน่วยงาน	จำนวน รพ. สต. (แห่ง)	จำนวนบุคลากรสายวิชาชีพหลัก (รวมลูกจ้างชั่วคราว)													
		พยาบาล วิชาชีพ		นวก. สาธารณสุข		จพ. สาธารณสุข		จพ. ทันตฯ		พยาบาล เทคนิค		แพทย์ แผนไทย		รวม	
		ขรก.	พรก./ ลจ./ พกส.	ขรก.	พรก./ ลจ./ พกส.	ขรก.	พรก./ ลจ./ พกส.	ขรก.	พรก./ ลจ./ พกส.	ขรก.	พรก./ ลจ./ พกส.	ขร ก.	พรก./ ลจ./ พกส.	ขรก.	พรก./ ลจ./ พกส./ อื่นๆ
สสอ.เมือง	9	13	0	31	21	17	2	4	1	0	0	5	1	70	25
สสอ.กะทู้	2	6	0	6	5	4	0	0	0	0	0	0	1	16	6
สสอ.กลาง	10	17	0	25	9	15	0	4	5	0	0	1	4	62	18
รวม	21	36	0	62	35	36	2	8	6	0	0	6	6	148	49

ที่มา : กลุ่มงานพัฒนายุทธศาสตร์สาธารณสุข สำนักงานสาธารณสุขจังหวัดภูเก็ต ณ เดือนมีนาคม 2565

จำนวนบุคลากรทางการแพทย์ของโรงพยาบาลเอกชน

หน่วยงาน	แพทย์ F/P	ทันตแพทย์ F/P	เภสัชกร F/P	พยาบาล F/P	จน.ผู้ป่วยนอก (ครั้ง)	จน.ผู้ป่วยใน (คน)
รพ.กรุงเทพภูเก็ต	107/125	10/17	23	376/97	243,680	12,517
รพ.กรุงเทพสิริโรจน์	54/102	3/11	16	114/51	119,172	9,173
รพ.มิชชั่นภูเก็ต	25/57	5/8	12/2	84	287,713	23,643
รพ.ดีบุก	5/34	-	4/2	16/12	22,106	1,002

ที่มา: <http://gishealth.moph.go.th> ณ เดือนมีนาคม 2565

6.2) สาเหตุการตาย 10 อันดับแรก ของจังหวัดภูเก็ต

แนวโน้มการเสียชีวิตของประชากรจังหวัดภูเก็ต 5 อันดับแรก ปี พ.ศ.2564 ได้แก่ โรคมะเร็ง ปอดบวม โรคหัวใจขาดเลือด โรคหลอดเลือดสมอง และติดเชื้อในกระแสเลือด อัตราตายต่อแสนประชากรเท่ากับ 66.16, 25.41, 24.69 , 24.69 , 18.46 ตามลำดับ

สาเหตุการตาย 10 อันดับแรก จังหวัดภูเก็ต ปี 2560-2564 (ม.ค. - ก.ย. 64)

ลำดับ	สาเหตุการตาย	เพศ	2565		2564		2563	
			จำนวน	อัตรา	จำนวน	อัตรา	จำนวน	อัตรา
1	เนื้องอก C00-D48	รวม	75	18.20	364	88.32	337	80.74
		ชาย	43	22.37	176	91.57	182	92.24
		หญิง	32	14.55	188	85.47	155	70.42
2	ปอดบวม J12-J18	รวม	45	10.92	145	35.18	140	33.54
		ชาย	20	10.41	84	43.70	83	42.07
		หญิง	25	11.37	61	27.73	57	25.90
3	ปอดบวม J12-J18	รวม	29	7.04	110	26.69	175	41.93
		ชาย	17	8.84	51	26.53	98	49.67
		หญิง	12	5.46	59	26.82	77	34.98
4	โรคหลอดเลือด สมอง I60-I69	รวม	25	6.07	133	32.27	124	29.71
		ชาย	15	7.80	74	38.50	79	40.04
		หญิง	10	4.55	59	26.82	45	20.45
5	โรคหัวใจขาด เลือด I20-I25	รวม	19	4.61	134	32.51	110	26.35
		ชาย	15	7.80	92	47.87	74	37.51
		หญิง	4	1.82	42	19.09	36	16.36
6	ไตวาย N17-N19	รวม	19	4.61	67	16.26	71	17.01
		ชาย	7	3.64	27	14.05	37	18.75
		หญิง	12	5.46	40	18.19	34	15.45

ลำดับ	สาเหตุการตาย	เพศ	2565		2564		2563	
			จำนวน	อัตรา	จำนวน	อัตรา	จำนวน	อัตรา
7	อุบัติเหตุการ ขนส่ง V01-V99	รวม	11	2.67	71	17.23	87	20.84
		ชาย	8	4.16	52	27.05	70	35.48
		หญิง	3	1.36	19	8.64	17	7.72
8	โรคตับ K70-K77	รวม	9	2.18	30	7.28	35	8.39
		ชาย	7	3.64	24	12.49	24	12.16
		หญิง	2	0.91	6	2.73	11	5.00
9	ภูมิคุ้มกัน บกพร่องจากไวรัส (HIV) B20-B24	รวม	6	1.46	11	2.67	14	3.35
		ชาย	5	2.60	4	2.08	11	5.58
		หญิง	1	0.45	7	3.18	3	1.36
10	การจมน้ำตาย และจมน้ำจาก อุบัติเหตุ W65- W74	รวม	5	1.21	19	4.61	16	3.83
		ชาย	4	2.08	17	8.84	14	7.10
		หญิง	1	0.45	2	0.91	2	0.91
อื่นๆ นอกเหนือจากลำดับ 1 - 10		รวม	359	87.10	1308	317.35	1230	294.68
		ชาย	185	96.25	724	376.69	658	333.49
		หญิง	174	79.11	584	265.50	572	259.89
รวมตายทั้งหมด		รวม	602	146.06	2,392	567.25	2,339	482.03
		ชาย	326	169.61	1325	689.38	1330	674.08
		หญิง	276	125.48	1067	485.09	1009	458.44

ที่มา : กลุ่มงานพัฒนายุทธศาสตร์สาธารณสุข สำนักงานสาธารณสุขจังหวัดภูเก็ต

ข้อมูลเฉพาะโรค ที่เป็นสาเหตุการตาย ปี พ.ศ. 2559 - 2564 จำแนกตามเพศ

รหัสโรค	ปี พ.ศ.2565			ปี พ.ศ.2564			ปี พ.ศ.2563		
	(แสนประชากร)			(แสนประชากร)			(แสนประชากร)		
	ชาย	หญิง	รวม	ชาย	หญิง	รวม	ชาย	หญิง	รวม
วัณโรค	2	0	2	7	7	14	18	7	25
A15-19	1.01	0	0.48	3.55	3.18	3.36	9.12	3.18	5.99
เบาหวาน	1	1	2	7	6	13	8	8	16
E10-14	0.51	0.45	0.48	3.55	2.73	3.12	4.05	3.63	3.83
ความดันโลหิตสูง	1	0	1	1	1	2	2	1	3
I10-15	0.51	0	0.24	0.51	0.45	0.48	1.01	0.45	0.72
หลอดเลือดหัวใจ	14	4	18	67	31	98	74	36	110
I20-25	7.10	1.82	4.31	34	14.1	23.5	37.5	16.4	26.4
มะเร็งเต้านม	0	5	5	0	30	30	0	24	24
C50	0	2.27	1.20	0	13.6	7.19	0	10.9	5.75
มะเร็งปากมดลูก	0	2	2	0	13	13	0	11	11
C53	0	0.91	0.48	0	5.91	3.12	0	5	2.64
หลอดเลือดสมอง	15	10	25	60	43	103	79	45	124
I60-69	7.61	4.55	5.99	30.4	19.6	24.7	40	20.5	29.7

รหัสโรค	ปี พ.ศ.2565			ปี พ.ศ.2564			ปี พ.ศ.2563		
	(แสนประชากร)			(แสนประชากร)			(แสนประชากร)		
	ชาย	หญิง	รวม	ชาย	หญิง	รวม	ชาย	หญิง	รวม
ไข้ไวรัสที่ แมลงนำพา	0	0	0	0	0	0	0	2	2
A90-99	0	0	0	0	0	0	0	0.91	0.48
ไต้วายเป็น N17-19	7	12	19	20	27	47	37	34	71
		5.46	4.55	10.1	12.3	11.3	18.8	15.5	17
จิตเวช	1	0	1	3	0	3	1	0	1
F00-99	0.51	0	0.24	1.52	0	0.72	0.51	0	0.24
ตายทั้งหมด	326	276	602	960	760	1720	1,330	1,008	2338
ชาย:หญิง	1.18			1.26			1.32		
อัตรา/แสน	165.31	125.48	144.31	486.81	345.52	412.31	674.08	457.98	560.13
จน. ประชากร	197,202	219,959	417,161	197,202	219,959	417,161	197,306	220,096	417,402

ที่มา : กลุ่มงานพัฒนาศาสตร์สาธารณสุข สำนักงานสาธารณสุขจังหวัดภูเก็ต

6.3) สถานการณ์โรคติดเชื้อไวรัสโคโรนา (COVID-19) จังหวัดภูเก็ต

โรคติดเชื้อไวรัสโคโรนา 2019 หรือโรคโควิด-19 (COVID-19) เริ่มมีการระบาดวงกว้างในสาธารณรัฐประชาชนจีน ตั้งแต่เดือนธันวาคม 2562 เป็นต้นมา จนถึงปัจจุบันพบผู้ติดเชื้อยืนยันทั่วโลก 220 ประเทศ ซึ่งองค์การอนามัยโลกได้ประกาศให้โรคติดเชื้อโคโรนาไวรัส 2019 เป็นภาวะฉุกเฉินทางด้านสาธารณสุขระหว่างประเทศ (Public Health of International Concern ; PHEIC) ซึ่งถือว่ามีความเสี่ยงด้านสาธารณสุขต่อทุกประเทศทั่วโลก และมีผลกระทบในการแพร่ระบาดสูง

ประเทศไทย เริ่มพบผู้ติดเชื้อในประเทศคนแรก เมื่อวันที่ 31 มกราคม 2563 หลังจากนั้นมีการแพร่ระบาดในประเทศอย่างต่อเนื่อง กระทรวงสาธารณสุขร่วมกับหน่วยงานที่เกี่ยวข้อง ภายใต้กลไกของคณะกรรมการโรคติดต่อแห่งชาติ คณะกรรมการอำนวยการเตรียมความพร้อมป้องกันและแก้ไขปัญหา

โรคติดต่ออุบัติใหม่แห่งชาติ และศูนย์บริหารสถานการณ์การแพร่ระบาดของโรคติดต่อเชื้อไวรัสโคโรนา 2019 ได้มีการจัดทำแผนบูรณาการเพื่อเตรียมความพร้อมตอบโต้ภาวะฉุกเฉินกรณีโรคโควิด-19 เพื่อความปลอดภัยและลดผลกระทบของประชาชนจังหวัดภูเก็ต มีการเปิดศูนย์ปฏิบัติการภาวะฉุกเฉินทางสาธารณสุข (EOC) เพื่อเตรียมพร้อมตอบโต้ภาวะฉุกเฉินด้านการแพทย์และสาธารณสุข กรณี โรคปอดอักเสบจากเชื้อไวรัสที่ยังไม่ทราบสาเหตุ สำนักงานสาธารณสุขจังหวัดภูเก็ต ตั้งแต่วันที่ 12 มกราคม 2563 เป็นต้นมา หลังจากนั้นได้ยกระดับเป็นศูนย์ปฏิบัติการตอบโต้ภาวะฉุกเฉิน (EOC) จังหวัดภูเก็ต กรณีโรคโควิด-19 ตั้งแต่วันที่ 27 มกราคม 2563 เป็นต้นมาจนถึงปัจจุบัน ซึ่งได้บูรณาการดำเนินงานร่วมกันของทุกภาคส่วน ทั้งภาครัฐ ภาคเอกชน ภาคประชาชน ทั้งในช่วงก่อนการระบาด ระหว่างเกิดการระบาด และหลังการระบาดของโรคโควิด - 19 ควบคู่กับการฟื้นฟูเศรษฐกิจการท่องเที่ยวของจังหวัด โดยมีโครงการ “Phuket Sandbox” เป็นโครงการฟื้นฟูการท่องเที่ยวนำร่องในพื้นที่จังหวัดภูเก็ต ซึ่งเปิดรับนักท่องเที่ยวต่างชาติที่ได้รับการฉีดวัคซีนแบบไม่มีการกักตัว ตั้งแต่วันที่ 1 กรกฎาคม 2564 เป็นต้นมา และเมื่อสถานการณ์โรคโควิด - 19 มีแนวโน้มดีขึ้นรัฐบาลมีนโยบายขยายพื้นที่จังหวัดเปิดรับนักท่องเที่ยวต่างชาติ มีการผ่อนคลายมาตรการ กิจกรรมต่าง ๆ มากขึ้นและเตรียมพร้อมปรับเปลี่ยนโรคโควิด - 19 เข้าสู่โรคประจำถิ่น ซึ่งจังหวัดภูเก็ตใช้ 4 ยุทธศาสตร์ในการเตรียมความพร้อมการบริหารจัดการโควิด - 19 สูโรคประจำถิ่น ได้แก่ 1) ด้านสาธารณสุข 2) ด้านการแพทย์ 3) ด้านกฎหมายและสังคม 4) ด้านการสื่อสารและประชาสัมพันธ์ สำหรับสถานการณ์โรคโควิด - 19 ของจังหวัดภูเก็ต ระลอกมกราคม 2565 ณ วันที่ 30 พฤษภาคม 2565 พบผู้ติดเชื้อสะสม 52,978 ราย ส่วนใหญ่เป็นการติดเชื้อในพื้นที่ คิดเป็นอัตราป่วยร้อยละ 10.50 ผู้ติดเชื้อเสียชีวิตสะสม 118 ราย อัตราป่วยตายร้อยละ 0.22 ผู้เสียชีวิตส่วนใหญ่เป็นกลุ่มอายุมากกว่า 60 ปี และมีโรคร่วม คิดเป็นร้อยละ 77.97 ผู้เสียชีวิตทั้งหมด พบว่า ยังไม่ได้รับวัคซีน/ไม่ได้รับวัคซีนเข็มกระตุ้น ร้อยละ 86.44 และรับวัคซีนเข็มกระตุ้น (3 เข็ม) ร้อยละ 13.56

2.2 บทวิเคราะห์โดยใช้เครื่องมือการวิเคราะห์

ในการวิเคราะห์ทิศทางการพัฒนาจำเป็นต้องมีเครื่องมือในการช่วยการวิเคราะห์ สำหรับข้อมูลจากเอกสารตัวชี้วัดการพัฒนาจังหวัด พ.ศ. 2562 ของแต่ละจังหวัดจะทำให้นักวิเคราะห์สามารถใช้เป็นเครื่องมือในการวิเคราะห์แนวโน้มและทิศทางของการพัฒนาได้ โดยมีการจัดกลุ่มข้อมูลตัวชี้วัดใน 5 มิติ (sp) ได้แก่ มิติการพัฒนาคน มิติสิ่งแวดล้อม มิติเศรษฐกิจและความมั่นคง มิติสันติภาพและยุติธรรม และมิติความเป็นหุ้นส่วนการพัฒนา



ตัวชี้วัด	ค่ากลางประเทศ							ภูเก็ต				
	2558	2559	2560	2561	2562	2558	2559	2560	2561	2562		
ด้านการพัฒนาคน (People)												
PP_01 ร้อยละของประชากรที่ถือเงินความยากจน (ร้อยละ) ****	7.49	9.22	8.32	11.38	6.14	0.63	0.52	0.07	4.26	0.40		
PP_02 ร้อยละของทหารเกณฑ์ที่มีงานทำก่อนเกณฑ์ (ร้อยละทหารเกณฑ์มีงานทำ) ***	9.49	9.85	9.95	10.19	10.47	8.52	9.46	9.21	9.75	10.10		
PP_03 ร้อยละของประชากรที่เข้าถึงบริการสุขภาพขั้นพื้นฐาน (ร้อยละ) ****	10.60	10.88	10.63	11.21	11.23	10.03	10.33	10.48	10.41	10.64		
PP_04 อัตราส่วนประชากรต่อแพทย์ (คน/แพทย์)*	2,832	2,991	2,676	2,549	2,274	1,205	1,057	988	901	861		
PP_05 อัตราการจ้างรับรวมระดับมัธยมศึกษาตอนปลายและอาชีวศึกษา (ร้อยละ)	72.87	75.06	74.47	76.51	73.70	77.12	75.84	78.45	81.16	78.96		
PP_06 จำนวนบัณฑิตศึกษาเฉลี่ยประชากรไทยอายุ 15-59 ปี (ปี)	8.66	8.85	8.93	9.07	9.15	10.55	10.60	10.43	10.45	10.30		
PP_07 ค่าเฉลี่ยคะแนน o-net มัธยมศึกษาตอนปลาย (คะแนน)	33.67	33.31	31.89	33.60	35.29	39.13	38.49	37.47	39.34	39.58		
ด้านเศรษฐกิจและความมั่งคั่ง (Prosperity)												
PT_01 อัตราการเปลี่ยนแปลงของรายได้เฉลี่ยต่อหัวหรือเงินจังหวัด (ร้อยละ)	1.75	1.72	0.06	-0.00	-0.46	-0.56	3.65	12.85	2.10	-3.66		
PT_02 อัตราการเปลี่ยนแปลงของผลิตภัณฑ์มวลรวมจังหวัด (ร้อยละ)	1.89	3.00	3.90	4.14	0.68	11.62	11.61	4.39	7.20	5.07		
PT_03 อัตราการว่างงาน (ร้อยละ)*	0.75	0.85	1.01	0.89	0.86	1.69	1.92	1.09	1.01	1.33		
PT_04 อัตราส่วนหนี้สินต่อรายได้เฉลี่ยต่อหัวหรือเงิน (เท่า)* ****	6.67	7.10	7.61	7.46	6.92	4.30	5.06	6.05	6.14	6.45		
PT_05 ผลิตภัณฑ์มวลรวม (บาท/คน)	106,508	110,285	115,616	117,916	121,328	414,488	457,439	474,568	508,739	537,438		
PT_06 อัตราส่วนปริมาณการใช้ไฟฟ้าภาคครัวเรือนต่อประชากร (kw-ครัว/คน)	463.91	495.57	493.27	506.11	548.49	1,603.06	1,691.79	1,690.88	1,807.49	1,893.85		
PT_07 อัตราส่วนปริมาณเงินออมต่อผลิตภัณฑ์มวลรวมจังหวัดหรือ GDP ภาคอุตสาหกรรม (คิดจากรายได้)*	623.46	607.56	597.93	598.28	469.42	3,034.54	2,277.63	2,355.35	3,187.70	2,252.73		
PT_08 ร้อยละของประชากรที่ประสบกับภัยพิบัติทางธรรมชาติ (ร้อยละ)	18.76	19.74	20.80	23.26	24.93	56.96	58.54	61.99	70.84	73.92		
PT_09 ร้อยละของครัวเรือนที่มีบ้านและที่ดินเป็นของตนเอง (ร้อยละ)****	81.42	82.21	81.28	83.11	82.47	37.83	39.49	39.23	41.22	41.92		
PT_10 ร้อยละของชนบทที่มีถนนสายหลักที่ได้รับการได้คะแนนดี (ร้อยละ)**	54.37	57.33	59.64	61.81	65.66	83.52	87.92	92.31	96.71	100.00		
PT_11 ต้นปะการังที่มีการขยายตัว* ****	0.403	0.415	0.421	0.427	0.432	0.305	0.320	0.334	0.349	0.364		
ด้านสิ่งแวดล้อม (Planet)												
PN_01 อัตราการเปลี่ยนแปลงของพื้นที่ป่าไม้ในจังหวัด (ร้อยละ)	0.01	0.03	0.12	0.42	0.10	-0.63	0.49	0.22	1.21	-0.10		
PN_02 อัตราส่วนปริมาณขยะที่กำจัดถูกต้องต่อปริมาณขยะที่เกิดขึ้น (ร้อยละ)	20.06	20.30	29.46	22.46	18.80	87.83	90.00	90.91	90.00	90.00		
PN_03 ร้อยละของครัวเรือนที่เข้าถึงน้ำประปา (ร้อยละ)****	15.87	16.15	16.44	16.53	16.81	23.43	23.91	24.42	24.66	25.16		
PN_04 ร้อยละของประชากรที่ประสบภัยภัย (ร้อยละ)* ****	0.00	0.00	0.78	0.18	1.51	0.00	0.00	0.00	0.00	0.00		
PN_05 ร้อยละของประชากรที่ประสบภัยแล้ง (ร้อยละ)* ****	0.02	0.00	0.00	0.00	0.00	0.00	0.00	0.00	0.00	0.00		
ด้านสันติภาพและยุติธรรม (Peace)												
PC_01 ความเข้มงวดกวดขันคดี ร้องเรียน ทุจริต และคดีประทุษร้ายต่อทรัพย์สิน (ต่อแสนคน)*	88.04	113.49	105.28	95.67	80.86	282.46	244.82	242.03	234.76	237.65		
PC_02 จำนวนของประชากรในเรือนจำ (ต่อแสนคน)*	437.20	379.07	446.13	508.66	502.87	597.25	589.34	707.93	768.14	698.06		
PC_03 จำนวนเจ้าหน้าที่ตำรวจ (ต่อแสนคน)	271.52	279.12	276.83	267.98	268.05	490.68	499.02	451.22	476.83	570.84		
PC_04 อัตราการล่าอาชญากรรม (ต่อแสนคน)*	6.67	6.32	6.16	6.39	7.08	6.34	5.24	2.58	6.32	4.56		
PC_05 จำนวนผู้ถูกแจ้งข้อหาอาชญากรรมในสัดส่วนของประชากรในเรือนจำ (ร้อยละ)*	17.82	20.65	19.94	17.71	16.52	37.59	34.65	24.17	27.86	28.23		
ด้านความเป็นหุ้นส่วนพัฒนา (Partnership)												
PS_01 ร้อยละของประชากรที่เข้าถึงอินเทอร์เน็ต (ร้อยละ)	32.73	41.27	46.82	50.80	60.75	58.22	69.58	75.02	79.27	83.55		
PS_02 ร้อยละของพื้นที่ชุมชนที่จัดตั้งโดยความร่วมมือจากภาคเอกชนและองค์กรปกครองส่วนท้องถิ่น	12.19	11.81	11.77	11.02	11.56	36.78	41.19	39.15	35.98	37.40		
PS_03 ความสามารถในการเข้าถึงบริการสุขภาพของจังหวัด (ร้อยละ)	92.15	85.72	81.56	70.14	71.87	83.34	76.59	67.17	42.46	45.86		
PS_04 อัตราส่วนองค์กรชุมชนต่อประชากรแสนคน (แห่ง/แสนคน)***	110.15	109.62	127.39	129.32	142.62	36.99	38.82	41.54	40.71	42.99		

จากตัวชี้วัดของสำนักงานสภาพัฒนาการเศรษฐกิจและสังคมแห่งชาติจะเห็นได้ว่าพิจารณาในภาพรวม การพัฒนาของจังหวัดภูเก็ตส่วนใหญ่จะสูงกว่าค่ากลางของประเทศ โดยด้านการพัฒนาคนในปี 2562 ค่ากลาง ของประเทศ จะอยู่ที่ 62.20 ขณะที่ค่าของจังหวัดอยู่ที่ 79.28 ด้านเศรษฐกิจและความมั่นคง ค่ากลาง ของประเทศอยู่ที่ 50.03 แต่ค่าของจังหวัดจะอยู่ที่ 63.19 ด้านสิ่งแวดล้อมค่ากลางของประเทศจะอยู่ที่ 50.92 จังหวัดจะอยู่ที่ 63.19 ด้านสิ่งแวดล้อมค่ากลางของประเทศจะอยู่ที่ 50.92 ขณะที่ค่าของจังหวัดจะอยู่ที่ 69.05 ด้านความเป็นหุ้นส่วนพัฒนาค่ากลางอยู่ที่ 44.68 และค่าของจังหวัดอยู่ที่ 52.76 จะเห็นได้ว่าใน 4 ด้านค่าของ จังหวัดภูเก็ตจะสูงกว่าค่ากลางทั้งหมดแต่จะมี 1 ค่า คือ ด้านสันติภาพและยุติธรรมซึ่งค่ากลางของประเทศอยู่ที่ 63.45 ขณะที่ค่าของจังหวัดภูเก็ตจะอยู่ที่ 53.31 ซึ่งเมื่อไปดูในรายละเอียดของตัวชี้วัดจะเห็นได้ว่าที่เพิ่มขึ้นจาก ค่ากลางอย่างมีนัยยะสำคัญคือเรื่องของการแจ้งความคดีชีวิต ร่างกาย เพศ และคดีประทุษร้ายต่อทรัพย์สิน (ต่อแสนคน) ซึ่งค่ากลางอยู่ที่ 80.86 ในขณะที่ พ.ศ. 2562 ค่าของจังหวัดภูเก็ตเพิ่มขึ้นเป็น 237.65 และจำนวน ประชากรในเรือนจำก็เพิ่มขึ้นจากค่ากลาง 502.87 ต่อแสนคนในขณะที่ค่าของจังหวัดภูเก็ตก็เพิ่มขึ้นด้วย ซึ่งในภาพรวมแล้วจะเห็นได้ว่าจังหวัดภูเก็ตมีภาพรวมของการพัฒนาทั้ง 5 ด้านสูงกว่าค่ากลางของประเทศ โดยค่ากลางจะอยู่ที่ 52.87 แต่ภาพรวมของจังหวัดภูเก็ตจะอยู่ที่ 62.73

จากภาพรวมการพัฒนาทั้ง 5 ด้านสามารถจำแนกรายละเอียดได้ ดังนี้

1) ด้านการพัฒนาคน (people)

ประกอบด้วยตัวชี้วัด 7 ตัวคือ

- (1) ร้อยละของประชากรที่อยู่ใต้เส้นความยากจน
- (2) ร้อยละของทารกแรกเกิดที่มีน้ำหนักต่ำกว่าเกณฑ์ (ร้อยละทารกเกิดมีชีพ)
- (3) ร้อยละประชากรที่เจ็บป่วยที่เป็นผู้ป่วยใน
- (4) อัตราส่วนประชากรต่อแพทย์ (คน/แพทย์)
- (5) อัตราการเข้าเรียนรวมระดับมัธยมศึกษาตอนปลายและอาชีวศึกษา (ร้อยละ)
- (6) จำนวนปีการศึกษาเฉลี่ยประชากรไทยอายุ 15-59 ปี (ปี)
- (7) ค่าเฉลี่ยคะแนน O-NET มัธยมศึกษาตอนปลาย (คะแนน)

ซึ่งเมื่อดูจากข้อมูลตารางแล้วจะเห็นได้ว่ามีตัวชี้วัดเดียวของจังหวัดภูเก็ตคือร้อยละทารกแรกเกิด ที่มีน้ำหนักต่ำกว่าเกณฑ์ (ร้อยละทารกเกิดมีชีพ) ซึ่งค่ากลางจะอยู่ที่ 10.47 ขณะที่ค่าของจังหวัดภูเก็ตจะอยู่ที่ 10.10

แนวทางการแก้ไข โดยการประชาสัมพันธ์ให้คุณแม่และว่าที่คุณแม่ต้องเอาใจใส่ต่อการโภชนาการ มากขึ้น ซึ่งอาจเป็นไปได้ว่าด้วยภาวะเศรษฐกิจของเมืองใหญ่อาจทำให้คนท้องมีเวลาดูแลตัวเองน้อยลงกว่า จังหวัดค่าเฉลี่ยที่อื่น

2) ด้านเศรษฐกิจและความมั่งคั่ง (Prosperity)

มีตัวชี้วัดทั้งสิ้น 11 ตัวประกอบด้วย

- (1) อัตราการเปลี่ยนแปลงของรายได้เฉลี่ยของครัวเรือนในจังหวัดภูเก็ต (ร้อยละ)
- (2) อัตราการเปลี่ยนแปลงของผลิตภัณฑ์มวลรวมจังหวัด (ร้อยละ)
- (3) อัตราการว่างงาน (ร้อยละ)
- (4) อัตราส่วนหนี้เฉลี่ยต่อรายได้เฉลี่ยของครัวเรือน
- (5) ผลผลิตภาพแรงงาน (บาท/คน)
- (6) สัดส่วนปริมาณการใช้ไฟฟ้าภาคครัวเรือนต่อประชากร (kw-ชั่วโมง/คน)
- (7) สัดส่วนปริมาณน้ำมันเชื้อเพลิงในภาคอุตสาหกรรมต่อ GPP ภาคอุตสาหกรรม (ลิตร/ล้านบาท)*
- (8) ร้อยละของผู้อยู่ในระบบประกันสังคมต่อกำลังแรงงาน (ร้อยละ)
- (9) ร้อยละของครัวเรือนที่มีบ้านและที่ดินของตนเอง (ร้อยละ)
- (10) ร้อยละของหมู่บ้านที่ถนนสายหลักใช้การได้ตลอดปี (ร้อยละ)
- (11) สัมประสิทธิ์การกระจายรายได้*''*****

ซึ่งเมื่อดูจากข้อมูลแล้วจะเห็นได้ว่าข้อมูลที่สูงกว่าค่ากลางที่มีนัยยะสำคัญคืออัตราการว่างงานซึ่งค่ากลางจะอยู่ที่ 0.86 แต่ของจังหวัดภูเก็ตจะอยู่ที่ 1.33 และขณะเดียวกันที่น่าเป็นห่วงคือเรื่องอัตราการกระจายรายได้ที่ค่ากลางอยู่ที่ 0.432 ขณะที่ค่าของจังหวัดอยู่ที่ 0.364 ซึ่งตรงนี้เป็นปัญหาของจังหวัดที่มีการพัฒนาในระดับสูงกว่าค่าเฉลี่ย โดยทั่วไปที่จะมีปัญหาเรื่องความเหลื่อมล้ำของรายได้เกิดขึ้น

แนวทางการแก้ไขปัญหา

1 เรื่องของการว่างงานซึ่งอาจมีลักษณะของการว่างงานที่เกิดจากการไม่ยอมทำงานหรือเลือกงานซึ่งเป็นลักษณะที่เกิดขึ้นในเมืองใหญ่ๆที่บัณฑิตมีการเลือกงานและมีอัตรางานแต่ไม่มีคนทำงานซึ่งอาจจะต้องมีการปรับเปลี่ยนหรือปลูกฝังทัศนคติขึ้นในคนรุ่นใหม่

2 เรื่องการกระจายรายได้จังหวัดได้มีการฝึกอาชีพเพิ่ม skill ในการประกอบอาชีพมากขึ้นเพื่อให้เกิดการกระจายงานและกระจายรายได้มากขึ้น

3) ด้านสิ่งแวดล้อม (Planet)

มีตัวชี้วัดทั้งหมด 5 ตัวชี้วัด ประกอบด้วย

- (1) อัตราการเปลี่ยนแปลงของพื้นที่ป่าไม้ในจังหวัด (ร้อยละ)
- (2) สัดส่วนปริมาณขยะที่กำจัดถูกต้องต่อปริมาณขยะที่เกิดขึ้น (ร้อยละ)
- (3) ร้อยละของครัวเรือนที่เข้าถึงน้ำประปา (ร้อยละ)****
- (4) ร้อยละของประชากรที่ประสบอุทกภัย (ร้อยละ)*''*****
- (5) ร้อยละของประชากรที่ประสบภัยแล้ง (ร้อยละ)*''*****

ซึ่งทั้ง 5 ตัวชี้วัดนั้นค่าของจังหวัดในการดำเนินการสามารถดำเนินการได้สูงกว่าค่ากลางของประเทศทั้งหมดแต่อย่างไรก็ตามจำเป็นอย่างยิ่งที่จังหวัดภูเก็ตจะต้องดำเนินมาตรการในการคงไว้เรื่องของการดูแลสิ่งแวดล้อมไม่ว่าจะเป็นป่าไม้ ชยะและภัยธรรมชาติต่างๆ

4) ด้านสันติภาพและยุติธรรม (Peace)

ประกอบด้วยตัวชี้วัดจำนวน 5 ตัว ได้แก่

- (1) การแจ้งความคดีชีวิต ร่างกาย เพศ และคดีประทุษร้ายต่อทรัพย์สิน (ต่อแสนคน)*
- (2) จำนวนประชากรในเรือนจำ (ต่อแสนคน)*
- (3) จำนวนเจ้าหน้าที่ตำรวจ (ต่อแสนคน)
- (4) อัตราการฆ่าตัวตาย (ต่อแสนคน)*
- (5) จำนวนผู้ถูกกักขังที่รอพิพากษาในสัดส่วนของประชากรในเรือนจำ (ร้อยละ)*

ซึ่งค่าตัวชี้วัดของจังหวัด เช่น การแจ้งความคดี, จำนวนประชากรในเรือนจำ, จำนวนผู้ถูกกักขังที่รอพิพากษาจะสูงกว่าค่ากลางตรงนี้มีนัยยะสำคัญ ถึงอัตราการต้องโทษการถูกคดีและการตกเป็นจำเลยในคดีสูงกว่าค่ากลางอาจจะเนื่องจากจังหวัดภูเก็ตเป็นแหล่งทำงานหาเงินของคนหลายพื้นที่หลายจำพวกจึงมีทั้งคนดีและคนไม่ดีปะปนกัน แต่ที่น่ายินดีคืออัตราตำรวจต่อประชากรแสนคนของจังหวัดภูเก็ตสูงกว่าค่ากลางซึ่งช่วยในเรื่องของความปลอดภัยของประชาชนได้และอัตราการฆ่าตัวตายของประชาชนต่ำกว่าค่ากลาง

5) ด้านความเป็นหุ้นส่วนการพัฒนา (Partnership)

ประกอบด้วยตัวชี้วัดจำนวน 4 ตัว ได้แก่

- (1) ร้อยละของประชากรที่เข้าถึงอินเทอร์เน็ต (ร้อยละ)
- (2) ร้อยละภาษีที่ท้องถิ่นจัดเก็บได้ต่อรายได้รวมที่ไม่รวมเงินอุดหนุนและเงินอุดหนุนเฉพาะกิจ
- (3) ความสามารถในการเบิกจ่ายงบประมาณของจังหวัด (ร้อยละ)
- (4) สัดส่วนองค์กรชุมชนต่อประชากรแสนคน (แห่ง/แสนคน)****

ซึ่งตัวชี้วัดที่ต่ำกว่าเกณฑ์จะมี 2 ตัว ได้แก่ ความสามารถในการเบิกจ่ายงบประมาณของจังหวัดซึ่งเหตุผลเกิดจากสถานะแวดล้อมที่ผู้รับจ้างมีน้อยในส่วนของงบลงทุนทำให้ผู้รับจ้างสนใจงานเอกชนมากกว่าราชการในขณะเดียวกันราคากลางไม่ได้สอดคล้องกับความเป็นจริงทำให้ผู้รับเหมาไม่สนใจในงานราชการสนใจในการทำงานกับภาคเอกชนมากกว่าจึงเป็นเหตุผลส่วนหนึ่งของการเบิกจ่ายน้อยกว่าค่ากลางของประเทศ แนวทางการแก้ไขโดยต้องมีการปรับราคากลางให้มีความสมเหตุสมผล และมีการเตรียมการหาผู้รับจ้างตั้งแต่เนิ่น ๆ และการบริหารโดยการให้ผู้รับจ้างเร่งรัดการเบิกจ่ายงบประมาณออกไปโดยเร็ว

อีกหนึ่งตัวชี้วัดที่ต่ำกว่าค่ากลางได้แก่สัดส่วนขององค์กรชุมชนเนื่องจากภูเก็ตเป็นลักษณะของชุมชนเมืองทำให้การรวมตัวกันทำกิจกรรมมีน้อย และสังคมมีความเป็นปัจเจกสังคมสูงแนวทางการแก้ไขโดยการประชาสัมพันธ์การสร้างจิตสำนึกการมีส่วนร่วมให้เกิดขึ้นในพื้นที่มากขึ้น

ปัจจัยความเปลี่ยนแปลงที่มีผลกระทบต่อการจัดทำแผนยุทธศาสตร์การพัฒนาจังหวัด

ปัจจัยความเปลี่ยนแปลงที่มีผลกระทบต่อแผนยุทธศาสตร์การพัฒนาจังหวัดภูเก็ต 5 ปี (พ.ศ.2566 - 2570) มีดังต่อไปนี้

1. แผนยุทธศาสตร์ชาติระยะ 20 ปี (พ.ศ. 2561 – 2580)

แผนยุทธศาสตร์ชาติ ระยะ 20 ปี ได้กำหนดวิสัยทัศน์และแนวทางในการทำให้ประเทศไทยพัฒนาไปสู่อนาคตที่พึงประสงค์ โดยให้มีการวางแผนและกำหนดยุทธศาสตร์การพัฒนาในระยะยาวและกำหนดแนวทางการพัฒนาของทุกภาคส่วนให้ขับเคลื่อนไปในทิศทางเดียวกัน และได้กำหนดยุทธศาสตร์ชาติในระยะยาวเพื่อถ่ายทอดแนวทางการพัฒนาสู่การปฏิบัติในแต่ละช่วงเวลาอย่างต่อเนื่องและมีการบูรณาการและสร้างความเข้าใจถึงอนาคตของประเทศไทยร่วมกัน และเกิดการรวมพลังของทุกภาคส่วนในสังคมทั้งประชาชน เอกชนประชาสังคมในการขับเคลื่อนการพัฒนาเพื่อการสร้างและรักษาไว้ซึ่งผลประโยชน์แห่งชาติและบรรลุวิสัยทัศน์ **“ประเทศไทยมีความมั่นคง มั่งคั่ง ยั่งยืน เป็นประเทศพัฒนาแล้ว ด้วยการพัฒนาตามหลักปรัชญาของเศรษฐกิจพอเพียง”** หรือคติพจน์ประจำชาติ **“มั่นคง มั่งคั่ง ยั่งยืน”** เพื่อให้ประเทศมีขีดความสามารถในการแข่งขันมีรายได้สูงอยู่ในกลุ่มประเทศพัฒนาแล้วคนไทยมีความสุข อยู่ดี กินดี สังคมมีความมั่นคง เสมอภาคและเป็นธรรมซึ่งยุทธศาสตร์ที่จะใช้เป็นกรอบแนวทางการพัฒนาในระยะ 20 ปีต่อจากนี้ไปประกอบด้วย 6 ยุทธศาสตร์ ได้แก่

- (1) ยุทธศาสตร์ชาติด้านความมั่นคง
- (2) ยุทธศาสตร์ชาติด้านการสร้างความสามารถในการแข่งขัน
- (3) ยุทธศาสตร์ชาติด้านการพัฒนาและเสริมสร้างศักยภาพทรัพยากรมนุษย์
- (4) ยุทธศาสตร์ชาติด้านการสร้างโอกาสและความเสมอภาคทางสังคม
- (5) ยุทธศาสตร์ชาติด้านการสร้างการเติบโตบนคุณภาพชีวิตที่เป็นมิตรกับสิ่งแวดล้อม
- (6) ยุทธศาสตร์ชาติด้านการปรับสมดุลและพัฒนาระบบการบริหารจัดการภาครัฐ

ทั้งนี้ ในแต่ละด้านจะมีประเด็นยุทธศาสตร์ที่จังหวัดสามารถเชื่อมโยงสู่การขับเคลื่อนจังหวัดได้ ดังนี้

- 1) ประเด็นยุทธศาสตร์ชาติด้านความมั่นคง ประกอบด้วย
 - (1) การรักษาความสงบภายในประเทศ
 - (2) การป้องกันและแก้ไขปัญหาที่มีผลกระทบต่อความมั่นคง
 - (3) การพัฒนาศักยภาพของประเทศให้พร้อมเผชิญภัยคุกคามที่กระทบต่อความมั่นคงของชาติ
 - (4) การบูรณาการความร่วมมือด้านความมั่นคงกับอาเซียนและนานาชาติ รวมถึงองค์กรภาครัฐและที่มิใช่ภาครัฐ
- (5) การพัฒนากลไกการบริหารจัดการความมั่นคงแบบองค์รวม
- 2) ประเด็นยุทธศาสตร์ชาติด้านการสร้างความสามารถในการแข่งขัน ประกอบด้วย
 - (1) การเกษตรสร้างมูลค่า
 - (2) อุตสาหกรรมและบริการแห่งอนาคต
 - (3) สร้างความหลากหลายด้านการท่องเที่ยว

- (4) โครงสร้างพื้นฐาน เชื่อมไทย เชื่อมโลก
 - (5) พัฒนาเศรษฐกิจบนพื้นฐานผู้ประกอบการยุคใหม่
- 3) ประเด็นยุทธศาสตร์ด้านการพัฒนาและเสริมสร้างศักยภาพทรัพยากรมนุษย์ ประกอบด้วย
- (1) การปรับเปลี่ยนค่านิยมและวัฒนธรรม
 - (2) การพัฒนาคนตลอดช่วงชีวิต
 - (3) ปฏิรูปกระบวนการเรียนรู้ที่ตอบสนองต่อการเปลี่ยนแปลงในศตวรรษที่ 21
 - (4) ตระหนักถึงพหุปัญญาของมนุษย์ที่หลากหลาย
 - (5) การเสริมสร้างให้คนไทยมีสุขภาพที่ดี
 - (6) การสร้างสภาพแวดล้อมที่เอื้อต่อการพัฒนาและเสริมสร้างศักยภาพทรัพยากรมนุษย์
 - (7) การเสริมสร้างศักยภาพการกีฬาในการสร้างคุณค่าทางสังคมและพัฒนาประเทศ
- 4) ประเด็นยุทธศาสตร์ชาติด้านการสร้างโอกาสและความเสมอภาคทางสังคม ประกอบด้วย
- (1) การลดความเหลื่อมล้ำ สร้างความเป็นธรรมในทุกมิติ
 - (2) การกระจายศูนย์กลางความเจริญทางเศรษฐกิจ สังคม และเทคโนโลยี
 - (3) การเสริมสร้างพลังทางสังคม
 - (4) การเพิ่มขีดความสามารถของชุมชนท้องถิ่นในการพัฒนา พึ่งตนเองและการจัดการตนเอง
- 5) ประเด็นยุทธศาสตร์ชาติด้านการสร้างการเติบโตบนคุณภาพชีวิตที่เป็นมิตรกับสิ่งแวดล้อม ประกอบด้วย
- (1) สร้างการเติบโตอย่างยั่งยืนบนสังคมเศรษฐกิจสีเขียว
 - (2) สร้างการเติบโตอย่างยั่งยืนบนสังคมเศรษฐกิจภาคทะเล
 - (3) สร้างการเติบโตอย่างยั่งยืนบนสังคมที่เป็นมิตรต่อสภาพภูมิอากาศ
 - (4) พัฒนาเมือง ชนบท เกษตรกรรมและอุตสาหกรรมเชิงนิเวศน์ มุ่งเน้นความเป็นเมืองที่เติบโตอย่างต่อเนื่อง
 - (5) พัฒนาความมั่นคงน้ำ พลังงาน และเกษตรที่เป็นมิตรต่อสิ่งแวดล้อม
 - (6) ยกระดับกระบวนการทัศน์เพื่อกำหนดอนาคตประเทศ
- 6) ประเด็นยุทธศาสตร์ชาติด้านการปรับสมดุลและพัฒนาระบบการบริหารจัดการภาครัฐ ประกอบด้วย
- (1) ภาครัฐที่ยึดประชาชนเป็นศูนย์กลาง ตอบสนองความต้องการ และให้บริการอย่างสะดวกรวดเร็ว โปร่งใส
 - (2) ภาครัฐบริหารงานแบบบูรณาการโดยมียุทธศาสตร์ชาติเป็นเป้าหมายและเชื่อมโยงการพัฒนาในทุกระดับ ทุกประเด็น ทุกภารกิจ และทุกพื้นที่
 - (3) ภาครัฐมีขนาดเล็กกลาง เหมาะสมกับภารกิจ ส่งเสริมให้ประชาชนและทุกภาคส่วนมีส่วนร่วมในการพัฒนาประเทศ

- (4) ภาครัฐมีความทันสมัย
- (5) บุคลากรของรัฐเป็นคนดีและเก่ง ยึดหลักคุณธรรม จริยธรรม มีจิตสำนึก มีความสามารถสูง มุ่งมั่น และเป็นมืออาชีพ
- (6) ภาครัฐมีความโปร่งใส ปลอดการทุจริตและประพฤติมิชอบ
- (7) กฎหมายมีความสอดคล้องเหมาะสมกับบริบทต่างๆ
- (8) กระบวนการยุติธรรมเคารพสิทธิมนุษยชนและปฏิบัติต่อประชาชนโดยเสมอภาค

ซึ่งเมื่อพิจารณาในทุกด้านจะเห็นได้ว่ามีความเกี่ยวข้องกับการพัฒนาจังหวัดภูเก็ตในทุกด้าน โดยเฉพาะด้านการเสริมสร้างความสามารถในการแข่งขัน และการท่องเที่ยวซึ่งเป็นประเด็นการพัฒนาที่สำคัญของจังหวัด และนอกจากนี้จังหวัดต้องให้ความสำคัญกับการพัฒนาสมรรถนะทางเศรษฐกิจ ส่งเสริมการค้า การลงทุนพัฒนาสู่การค้า เพื่อการนำไปเป็นปัจจัยสำคัญในการทบทวนแผนยุทธศาสตร์ของจังหวัดภูเก็ต และนอกจากนี้ควรเน้นการพัฒนาภาคการผลิตและบริการเข้มแข็งยั่งยืน ซึ่งจังหวัดมีผู้ประกอบการที่สามารถพัฒนาสู่สากลได้ และควรให้ความสำคัญกับการเชื่อมโยงกับการพัฒนาพื้นที่เศรษฐกิจเมือง และพัฒนาระบบเมืองศูนย์กลางความเจริญของกรุงเทพมหานคร โดยจังหวัดควรมีการลงทุนพัฒนาโครงสร้างพื้นฐานด้านการขนส่ง ความมั่นคงและพลังงาน ระบบเทคโนโลยีสารสนเทศ และการวิจัยและพัฒนา เพื่อการยกระดับการเชื่อมโยงกับภูมิภาคและเศรษฐกิจโลก สร้างความเป็นหุ้นส่วนการพัฒนากับนานาชาติ ส่งเสริมให้ไทยเป็นฐานของการประกอบและพัฒนา

2. แผนพัฒนาเศรษฐกิจและสังคมแห่งชาติฉบับที่ 13 (พ.ศ. 2566 – 2570)

แผนพัฒนาเศรษฐกิจและสังคมแห่งชาติฉบับที่ 13 (พ.ศ. 2566 – 2570) เป็นแผนพัฒนาฯ ที่เริ่มต้นกระบวนการร่างกรอบแผนภายใต้ยุทธศาสตร์ชาติโดยการกำหนดทิศทางการพัฒนาประเทศ และในระยะของแผนพัฒนาฯ ได้น้อมนำหลักปรัชญาเศรษฐกิจพอเพียงมาเป็นหลักการในการขับเคลื่อน และวางแผนการพัฒนาประเทศไปสู่การบรรลุเป้าหมายในมิติต่าง ๆ ในช่วงเวลาที่ทั่วโลก รวมถึงประเทศไทย อยู่ในสภาวะที่ต้องเผชิญกับความท้าทายจากภายนอกและภายในประเทศที่มีความผันแปรสูงและมีแนวโน้มที่จะทวีความรุนแรงมากขึ้นในอนาคต ทั้งที่เป็นผลสืบเนื่องมาจากสถานการณ์การแพร่ระบาดของโรคติดเชื้อไวรัสโคโรนา 2019 และข้อจำกัดของโครงสร้างภายในประเทศที่ยังคงรอการปรับปรุงแก้ไขอีกหลายมิติ ดังนั้นการกำหนดทิศทางการพัฒนาประเทศบนหลักปรัชญาเศรษฐกิจพอเพียงที่สอดคล้องกับเป้าหมายการพัฒนาที่ยั่งยืนของโลก (Sustainable Development Goals: SDGs) จึงเป็นจุดเริ่มต้นการที่จะนำพาประเทศไทยไปสู่การเป็นประเทศที่เศรษฐกิจเจริญเติบโต สังคมก้าวหน้า ควบคู่ไปกับการรักษาสิ่งแวดล้อมอย่างสมดุลในระยะยาว สำหรับแผนพัฒนาเศรษฐกิจและสังคมแห่งชาติฉบับที่ผ่าน ๆ มา มีลักษณะการกำหนดประเด็นการพัฒนาประเทศ ในภาพกว้างที่ครอบคลุมทุกมิติเพื่อให้หน่วยงานภาครัฐทุกระดับสามารถเชื่อมโยงภารกิจและจัดทำแผนปฏิบัติราชการและค่าของงบประมาณให้อยู่ภายใต้กรอบการสนับสนุนของแผน ดังนั้น การพัฒนาประเทศภายใต้แผนพัฒนาฯ

ที่ผ่านมาจึงให้ความสำคัญกับมิติการพัฒนาประเทศทุกด้านอย่างเท่าเทียมและสมดุลกัน โดยจุดเน้นของแต่ละ ยุทธศาสตร์จะมุ่งเน้นการบรรลุเป้าหมายการพัฒนาแต่ละด้านเป็นหลัก แผนพัฒนาเศรษฐกิจและสังคม แห่งชาติ ถือเป็นแผนระบุทิศทางและเป้าหมายการพัฒนาประเทศ โดยคำนึงถึงพลวัตและเงื่อนไขการพัฒนา ประเทศให้สอดคล้องและปรับตัวเข้ากับเงื่อนไขเปลี่ยนแปลง มีความเชื่อมโยงกันในทุกระดับ สำหรับกรอบหรือ หมายเหตุของแผน 13 จะมีทั้งหมด 13 หมายเหตุซึ่งจะเป็นกรอบในการชี้้นำการพัฒนาประเทศให้เกิดผลสัมฤทธิ์ และสอดคล้องกับแผนในทุกระดับ หมายเหตุทั้ง 13 หมายเหตุประกอบด้วย

หมายเหตุที่ 1 ไทยเป็นประเทศชั้นนำด้านสินค้าเกษตรและเกษตรแปรรูปมูลค่าสูง

หมายเหตุที่ 2 ไทยเป็นจุดหมายของการท่องเที่ยวที่เน้นคุณภาพและความยั่งยืน

หมายเหตุที่ 3 ไทยเป็นฐานการผลิตยานยนต์ไฟฟ้าที่สำคัญของโลก

หมายเหตุที่ 4 ไทยเป็นศูนย์กลางทางการแพทย์และสุขภาพมูลค่าสูง

หมายเหตุที่ 5 ไทยเป็นประตูการค้าการลงทุนและยุทธศาสตร์ทางโลจิสติกส์ที่สำคัญของภูมิภาค

หมายเหตุที่ 6 ไทยเป็นศูนย์กลางอุตสาหกรรมอิเล็กทรอนิกส์อัจฉริยะและอุตสาหกรรม

ดิจิทัลของอาเซียน

หมายเหตุที่ 7 ไทยมีวิสาหกิจขนาดกลางและขนาดย่อมที่เข้มแข็งมีศักยภาพสูงและสามารถแข่งขันได้

หมายเหตุที่ 8 ไทยมีพื้นที่และเมืองอัจฉริยะที่น่าอยู่ ปลอดภัย เติบโตได้อย่างยั่งยืน

หมายเหตุที่ 9 ไทยมีความยากจนข้ามรุ่นลดลงและมีความคุ้มครองทางสังคมที่เพียงพอเหมาะสม

หมายเหตุที่ 10 ไทยมีเศรษฐกิจหมุนเวียนและสังคมคาร์บอนต่ำ

หมายเหตุที่ 11 ไทยสามารถลดความเสี่ยงและผลกระทบจากภัยธรรมชาติและการเปลี่ยนแปลง

สภาพภูมิอากาศ

หมายเหตุที่ 12 ไทยมีกำลังคนสมรรถนะสูงมุ่งเรียนรู้อย่างต่อเนื่อง ตอบโจทย์การพัฒนาแห่งอนาคต

หมายเหตุที่ 13 ไทยมีภาครัฐที่ทันสมัยมีประสิทธิภาพ และตอบโจทย์ประชาชน

3. นโยบายรัฐบาล

คำแถลงนโยบายรัฐบาล ของคณะรัฐมนตรี นายเศรษฐา ทวีสิน นายกรัฐมนตรี แถลงต่อรัฐสภา เมื่อวันที่ 11 กันยายน 2566 และได้ลงประกาศในราชกิจจานุเบกษาเล่ม 140 ตอนพิเศษ 221 งหน้า 1 เมื่อวันที่ 11 กันยายน 2566 ดังนี้

หมวด ๕ หน้าที่ของรัฐ ตามรัฐธรรมนูญแห่งราชอาณาจักรไทย	นโยบายของรัฐบาล
<p>มาตรา ๕๒</p> <p>รัฐต้องพิทักษ์รักษาไว้ซึ่งสถาบันพระมหากษัตริย์ เอกราช อธิปไตย บูรณภาพแห่งอาณาเขตและเขตที่ประเทศไทยมีสิทธิอธิปไตย เกียรติภูมิและผลประโยชน์ของชาติ ความมั่นคงของรัฐ และความสงบเรียบร้อยของประชาชน เพื่อประโยชน์แห่งการนี้ รัฐต้องจัดให้มี</p>	<ul style="list-style-type: none"> ● นโยบายที่จะพิทักษ์รักษาไว้ ซึ่งสถาบันพระมหากษัตริย์ ● การศึกษาประวัติศาสตร์ ความเป็นมาของประเทศไทยและการปลูกฝังความรักในสถาบันหลักของชาติ ● การปรับโครงสร้างของหน่วยงาน ความมั่นคง

<p>หมวด ๕ หน้าทีของรัฐ ตามรัฐธรรมนูญแห่งราชอาณาจักรไทย</p>	<p>นโยบายของรัฐบาล</p>
<p>การทหาร การทูต และการข่าวกรองที่มีประสิทธิภาพ กำลังทหารให้ใช้เพื่อประโยชน์ในการพัฒนา ประเทศด้วย</p>	<p>ให้มีความทันสมัย เพื่อพิทักษ์เอกราช</p>
<p>มาตรา ๕๓ รัฐต้องดูแลให้มีการปฏิบัติตามและบังคับใช้กฎหมาย อย่างเคร่งครัด</p>	<ul style="list-style-type: none"> ● แก้ไขข้อกฎหมายและการบังคับใช้กฎหมาย ที่เกี่ยวข้องกับอุตสาหกรรมประมงให้เหมาะสม ● มาตรการปราบปรามทางกฎหมาย และ “ ยึดทรัพย์ ” เพื่อตัดวงจรการค้ายาเสพติด ● การดำเนินนโยบายที่อยู่บนพื้นฐาน ของความถูกต้อง โปร่งใส และตรวจสอบได้ สอดคล้องกับกฎหมายและระเบียบที่เกี่ยวข้อง
<p>มาตรา ๕๔ รัฐต้องดำเนินการให้เด็กทุกคนได้รับการศึกษา เป็นเวลาสิบสองปี ตั้งแต่ก่อนวัยเรียนจนจบการศึกษา ภาคบังคับอย่างมีคุณภาพโดยไม่เก็บค่าใช้จ่าย รัฐต้องดำเนินการให้เด็กเล็กได้รับการดูแลและพัฒนา ก่อนเข้ารับการศึกษาตามวรรคหนึ่ง เพื่อพัฒนาร่างกาย จิตใจ วินัย อารมณ์ สังคม และสติปัญญาให้สมกับวัย โดยส่งเสริม และสนับสนุนให้องค์กรปกครองส่วนท้องถิ่นและภาคเอกชน เข้ามีส่วนร่วมในการดำเนินการด้วย รัฐต้องดำเนินการให้ประชาชนได้รับการศึกษา ตามความต้องการในระบบต่าง ๆ รวมทั้งส่งเสริมให้มีการ เรียนรู้ตลอดชีวิต และจัดให้มีการร่วมมือกันระหว่างรัฐ องค์กรปกครองส่วนท้องถิ่น และภาคเอกชน ในการจัด การศึกษาทุกระดับ โดยรัฐมีหน้าที่ดำเนินการกำกับ ส่งเสริม และสนับสนุนให้การจัดการศึกษาดังกล่าว มีคุณภาพและ ได้มาตรฐานสากล ทั้งนี้ ตามกฎหมายว่าด้วยการศึกษา แห่งชาติ ซึ่งอย่างน้อยต้องมีบทบัญญัติ เกี่ยวกับการจัดทำ แผนการศึกษาแห่งชาติ และการดำเนินการและตรวจสอบ การดำเนินการให้เป็นไปตามแผนการศึกษาแห่งชาติด้วย การศึกษาทั้งปวงต้องมุ่งพัฒนาผู้เรียนให้เป็นคนดี</p>	<ul style="list-style-type: none"> ● การปฏิรูปการศึกษาและสร้างสังคม แห่งการเรียนรู้ตลอดชีวิต มุ่งส่งเสริมให้เป็นคนดี มีวินัย ภูมิใจในชาติ รวมทั้งเสริมสร้าง ศักยภาพของผู้เรียนตามความถนัด ส่งเสริม การอ่าน เพื่อสร้างอนาคต สร้างรายได้ กระจายอำนาจการศึกษาให้ผู้เรียนได้เข้าถึง การเรียนรู้อย่างทั่วถึง มีอุปกรณ์การเรียน ที่เหมาะสมต่อผู้เรียนแต่ละวัย และใช้ระบบ เทคโนโลยีการศึกษาสมัยใหม่ จัดทำหลักสูตร และให้คำแนะนำที่เหมาะสมกับความรู้ความสนใจ ของผู้เรียน ส่งเสริมงานวิจัย และพัฒนา ทั้งในด้านสังคม ด้านวิทยาศาสตร์ประยุกต์ (Applied Science) และการวิจัยขั้นแนวหน้า (Frontier Research) เพื่อต่อยอดให้เกิด การพัฒนาองค์ความรู้ เทคโนโลยี และ นวัตกรรม โดยไม่ละเลย การศึกษา ประวัติศาสตร์ ความเป็นมาของประเทศและ การปลูกฝังความรักในสถาบันหลักของชาติ เพื่อให้ความพร้อมต่อการเปลี่ยนแปลง ทางการเมือง เศรษฐกิจและสังคมของโลก

<p style="text-align: center;">หมวด ๕ หน้าที่ของรัฐ ตามรัฐธรรมนูญแห่งราชอาณาจักรไทย</p>	<p style="text-align: center;">นโยบายของรัฐบาล</p>
<p>มีวินัย ภูมิใจในชาติ สามารถเชี่ยวชาญได้ตามความถนัดของตน และมีความรับผิดชอบต่อครอบครัว ชุมชน สังคม และประเทศชาติ</p> <p>ในการดำเนินการให้เด็กเล็กได้รับการดูแลและพัฒนาตามวรรคสอง หรือให้ประชาชนได้รับการศึกษาตามวรรคสาม รัฐต้องดำเนินการให้ผู้ขาดแคลนทุนทรัพย์ได้รับการสนับสนุนค่าใช้จ่ายในการศึกษาตามความถนัดของตน</p> <p>ให้จัดตั้งกองทุนเพื่อใช้ในการช่วยเหลือผู้ขาดแคลนทุนทรัพย์ เพื่อลดความเหลื่อมล้ำในการศึกษา และเพื่อเสริมสร้างและพัฒนาคุณภาพและประสิทธิภาพครู โดยให้รัฐจัดสรรงบประมาณให้แก่กองทุน หรือใช้มาตรการหรือกลไกทางภาษีรวมทั้งการให้ผู้บริจาคทรัพย์เงินเข้ากองทุนได้รับประโยชน์ในการลดหย่อนภาษีด้วย ทั้งนี้ ตามที่กฎหมายบัญญัติ ซึ่งกฎหมายดังกล่าวอย่างน้อยต้องกำหนดให้การบริหารจัดการกองทุนเป็นอิสระและกำหนดให้มีการใช้ จ่ายเงินกองทุนเพื่อบรรลุ วัตถุประสงค์ ดังกล่าว</p>	<p>สมัยใหม่อย่างมีคุณธรรมและจริยธรรม</p>
<p>มาตรา ๕๕</p> <p>รัฐต้องดำเนินการให้ประชาชนได้รับบริการสาธารณสุขที่มีประสิทธิภาพอย่างทั่วถึง เสริมสร้างให้ประชาชนมีความรู้พื้นฐานเกี่ยวกับการส่งเสริมสุขภาพและการป้องกันโรค และส่งเสริมและสนับสนุนให้มีการพัฒนาภูมิปัญญา ด้านแพทย์แผนไทยให้เกิดประโยชน์สูงสุด</p> <p>บริการสาธารณสุขตามวรรคหนึ่ง ต้องครอบคลุม การส่งเสริมสุขภาพ การควบคุม และป้องกันโรค การรักษาพยาบาล และการฟื้นฟูสุขภาพด้วย</p> <p>รัฐต้องพัฒนาการบริการสาธารณสุขให้ มีคุณภาพและมีมาตรฐานสูงขึ้นอย่างต่อเนื่อง</p>	<ul style="list-style-type: none"> ● การสร้างและพัฒนาระบบสาธารณสุขให้มีประสิทธิภาพมากยิ่งขึ้น ส่งเสริมกลไกสร้างเสริมสุขภาพและป้องกันโรค โดยเฉพาะการให้วัคซีนเพื่อป้องกันโรค
<p>มาตรา ๕๖</p> <p>รัฐต้องจัดหรือดำเนินการให้มีสาธารณูปโภคขั้นพื้นฐานที่จำเป็นต่อการดำรงชีวิตของประชาชนอย่างทั่วถึงตามหลักการพัฒนาอย่างยั่งยืน</p>	<ul style="list-style-type: none"> ● การปรับเปลี่ยนโครงสร้าง การใช้พลังงานของประเทศ ● การสนับสนุนให้เกิดการบริหารจัดการ

<p>หมวด ๕ หน้าที่ของรัฐ ตามรัฐธรรมนูญแห่งราชอาณาจักรไทย</p>	<p>นโยบายของรัฐบาล</p>
<p>โครงสร้างหรือโครงข่ายขั้นพื้นฐานของกิจการสาธารณูปโภคขั้นพื้นฐานของรัฐอันจำเป็นต่อการดำรงชีวิตของประชาชนหรือเพื่อความมั่นคงของรัฐ รัฐจะกระทำด้วยประการใดให้ตกเป็นกรรมสิทธิ์ของเอกชนหรือทำให้รัฐเป็นเจ้าของน้อยกว่าร้อยละห้าสิบเอ็ดมิได้</p> <p>การจัดหรือดำเนินการให้มีสาธารณูปโภคตามวรรคหนึ่งหรือวรรคสอง รัฐต้องดูแลมิให้มีการเรียกเก็บค่าบริการจนเป็นภาระแก่ประชาชนเกินสมควร</p> <p>การนำสาธารณูปโภคของรัฐไปให้เอกชนดำเนินการทางธุรกิจไม่ว่าด้วยประการใด ๆ รัฐต้องได้รับประโยชน์ตอบแทนอย่างเป็นธรรม โดยคำนึงถึงการลงทุนของรัฐ ประโยชน์ที่รัฐและเอกชนจะได้รับและค่าบริการที่จะเรียกเก็บจากประชาชนประกอบกัน</p>	<p>ค่าพลังงานทั้งค่าไฟฟ้า ค่าก๊าซหุงต้มและค่าน้ำมันเชื้อเพลิง ให้อยู่ในระดับที่เหมาะสมในทันที</p> <ul style="list-style-type: none"> ● การลงทุนในโครงสร้างพื้นฐาน ด้านการขนส่งทั้งทางถนน ทางน้ำ ทางราง และทางอากาศ เชื่อมต่อการเดินทางและการขนส่งด้วยราคาและบริการที่เป็นธรรม เหมาะสม กับค่าครองชีพ เพื่ออำนวยความสะดวกให้ประชาชน เปิดประตูค้าขายและเปิดโอกาสของประเทศให้เพิ่มขึ้น และสร้างประโยชน์จากสินทรัพย์ของประเทศ และประชาชนเพื่อตอบสนองต่อความต้องการสินค้า และบริการรูปแบบใหม่ของโลก ● การสร้างระบบสาธารณูปโภคให้เกิดสุขภาวะอนามัยที่ดี ผ่านการพัฒนาระบบน้ำประปา เพื่อให้ประชาชนมีน้ำสะอาดสำหรับการอุปโภคและบริโภคอย่างทั่วถึง ● การนำเทคโนโลยีและระบบดิจิทัล รวมทั้งคลื่นความถี่และสิทธิในวงโคจรดาวเทียมมาใช้ อย่างเต็มรูปแบบเพื่อประโยชน์ของประเทศและประชาชน
<p>มาตรา ๕๗ รัฐต้อง</p> <p>(๑) อนุรักษ์ ฟื้นฟู และส่งเสริมภูมิปัญญาท้องถิ่น ศิลปะ วัฒนธรรม ขนบธรรมเนียมและจารีตประเพณี อันดีงามของท้องถิ่นและของชาติ และจัดให้มีพื้นที่สาธารณะ สำหรับกิจกรรมที่เกี่ยวข้อง รวมทั้งส่งเสริมและสนับสนุนให้ประชาชน ชุมชน และองค์กรปกครองส่วนท้องถิ่น ได้ใช้สิทธิและมีส่วนร่วมในการดำเนินการด้วย</p>	<ul style="list-style-type: none"> ● การสนับสนุนการสร้าง Soft Power ของประเทศ รวมทั้งการอนุรักษ์ ฟื้นฟูศิลปะ วัฒนธรรม และส่งเสริมภูมิปัญญาท้องถิ่น เพื่อนำมาต่อยอดในการสร้างมูลค่าเพิ่ม
<p>(๒) อนุรักษ์ คุ้มครอง บำรุงรักษา ฟื้นฟู บริหารจัดการ และใช้หรือจัดให้มีการใช้ประโยชน์ จากทรัพยากรธรรมชาติ สิ่งแวดล้อม และความหลากหลายทางชีวภาพ</p>	<ul style="list-style-type: none"> ● ส่งเสริมให้เจ้าของที่ดินหรือชุมชนโดยรอบ ได้รับประโยชน์จากการขายคาร์บอนเครดิต อย่างยุติธรรม

<p style="text-align: center;">หมวด ๕ หน้าทีของรัฐ ตามรัฐธรรมนูญแห่งราชอาณาจักรไทย</p>	<p style="text-align: center;">นโยบายของรัฐบาล</p>
<p>ให้เกิดประโยชน์อย่างสมดุล และยั่งยืน โดยต้องให้ประชาชนและชุมชนในท้องถิ่นที่เกี่ยวข้องมีส่วนร่วมดำเนินการและได้รับประโยชน์จากการดำเนินการดังกล่าวด้วยตามที่กฎหมายบัญญัติ</p>	<ul style="list-style-type: none"> ● การำรงดูแลรักษาทรัพยากรธรรมชาติ
<p>มาตรา ๕๘</p> <p>การดำเนินการใดของรัฐหรือที่รัฐจะอนุญาตให้ผู้ใดดำเนินการ ถ้าการนั้นอาจมีผลกระทบต่อทรัพยากรธรรมชาติ คุณภาพสิ่งแวดล้อม สุขภาพ อนามัย คุณภาพชีวิต หรือส่วนได้เสียสำคัญอื่นใดของประชาชนหรือชุมชนหรือสิ่งแวดล้อมอย่างรุนแรง รัฐต้องดำเนินการให้มีการศึกษา และประเมินผลกระทบต่อคุณภาพสิ่งแวดล้อมและสุขภาพของประชาชนหรือชุมชน และจัดให้มีการรับฟังความคิดเห็นของผู้มีส่วนได้เสียและประชาชนและชุมชนที่เกี่ยวข้องก่อนเพื่อนำมาประกอบการพิจารณาดำเนินการหรืออนุญาตตามที่กฎหมายบัญญัติ</p> <p>บุคคลและชุมชนย่อมมีสิทธิได้รับข้อมูล คำชี้แจง และเหตุผลจากหน่วยงานของรัฐก่อนการดำเนินการหรืออนุญาตตามวรรคหนึ่ง</p> <p>ในการดำเนินการหรืออนุญาตตามวรรคหนึ่ง รัฐต้องระมัดระวังให้เกิดผลกระทบต่อประชาชน ชุมชน สิ่งแวดล้อม และความหลากหลายทางชีวภาพน้อยที่สุด และต้องดำเนินการให้มีการเยียวยาความเดือดร้อนหรือเสียหายให้แก่ประชาชนหรือชุมชนที่ได้รับผลกระทบอย่างเป็นธรรมและโดยไม่ชักช้า</p>	<ul style="list-style-type: none"> ● การดำเนินงานที่กระทบต่อทรัพยากรธรรมชาติและสิ่งแวดล้อม คุณภาพชีวิต รัฐบาลจะให้ความสำคัญกับกระบวนการมีส่วนร่วมของประชาชน
<p>มาตรา ๕๙</p> <p>รัฐต้องเปิดเผยข้อมูลหรือข่าวสารสาธารณะในครอบครองของหน่วยงานของรัฐที่มีข้อมูลเกี่ยวกับความมั่นคงของรัฐหรือเป็นความลับของทางราชการตามที่กฎหมายบัญญัติ และต้องจัดให้ประชาชนเข้าถึงข้อมูลหรือข่าวสารดังกล่าวได้โดยสะดวก</p>	<ul style="list-style-type: none"> ● รัฐบาลจะใช้เทคโนโลยีที่ทันสมัยมาเพิ่มประสิทธิภาพ ลดค่าใช้จ่าย สร้างความโปร่งใส และปรับปรุงการทำงานของภาครัฐ ให้เป็นรัฐบาลดิจิทัล

<p style="text-align: center;">หมวด ๕ หน้าที่ของรัฐ ตามรัฐธรรมนูญแห่งราชอาณาจักรไทย</p>	<p style="text-align: center;">นโยบายของรัฐบาล</p>
<p>มาตรา ๖๐</p> <p>รัฐต้องรักษาไว้ซึ่งคลื่นความถี่และสิทธิในการเข้าใช้วงโคจรดาวเทียมอันเป็นสมบัติของชาติ เพื่อใช้ให้เกิดประโยชน์แก่ประเทศชาติและประชาชน</p> <p>การจัดให้มีการใช้ประโยชน์จากคลื่นความถี่ ตามวรรคหนึ่งไม่ว่าจะใช้เพื่อส่งวิทยุกระจายเสียง วิทยุโทรทัศน์ และโทรคมนาคม หรือเพื่อประโยชน์อื่นใด ต้องเป็นไปเพื่อประโยชน์สูงสุดของประชาชน ความมั่นคง ของรัฐ และประโยชน์สาธารณะ รวมตลอดทั้งการให้ประชาชนมีส่วนร่วมได้ใช้ประโยชน์จากคลื่นความถี่ด้วย ทั้งนี้ ตามที่กฎหมายบัญญัติ</p> <p>รัฐต้องจัดให้มีองค์กรของรัฐที่มีความเป็นอิสระในการปฏิบัติหน้าที่ เพื่อรับผิดชอบและกำกับกำกับการดำเนินการเกี่ยวกับคลื่นความถี่ให้เป็นไปตามวรรคสอง ในการนี้ องค์กรดังกล่าวต้องจัดให้มีมาตรการป้องกันมิให้มีการแสวงหาประโยชน์จากผู้บริโภคโดยไม่เป็นธรรม หรือสร้างภาระแก่ผู้บริโภคเกินความจำเป็น ป้องกันมิให้คลื่นความถี่รบกวนกัน รวมตลอดทั้งป้องกันการกระทำที่มีผลเป็นการขัดขวางเสรีภาพในการรับรู้หรือปิดกั้นการรับรู้ข้อมูลหรือข่าวสารที่ถูกต้องตามความเป็นจริงของประชาชน และป้องกันมิให้บุคคลหรือกลุ่มบุคคลใดใช้ประโยชน์จากคลื่นความถี่โดยไม่คำนึงถึงสิทธิของประชาชนทั่วไป รวมตลอดทั้งการกำหนดสัดส่วนขั้นต่ำที่ผู้ใช้ประโยชน์จากคลื่นความถี่จะต้องดำเนินการ เพื่อประโยชน์สาธารณะ ทั้งนี้ ตามที่กฎหมายบัญญัติ</p>	<ul style="list-style-type: none"> ● นำเทคโนโลยีและระบบดิจิทัล รวมทั้งคลื่นความถี่และสิทธิในวงโคจรดาวเทียมมาใช้ อย่างเต็มรูปแบบเพื่อประโยชน์ของประเทศและประชาชน
<p>มาตรา ๖๑</p> <p>รัฐต้องจัดให้มีมาตรการหรือกลไกที่มีประสิทธิภาพในการคุ้มครองและพิทักษ์สิทธิของผู้บริโภคต่าง ๆ ไม่ว่าจะเป็นด้านการรู้ข้อมูลที่เป็นจริง ด้านความปลอดภัย ด้านความเป็นธรรม ในการทำสัญญา หรือด้านอื่นใด อันเป็นประโยชน์ต่อผู้บริโภค</p>	<ul style="list-style-type: none"> ● การทำงานร่วมกับประชาชนในการสร้างความเป็นธรรมในการคุ้มครองและพิทักษ์สิทธิของประชาชนและสิทธิผู้บริโภค

<p>หมวด ๕ หน้าที่ของรัฐ ตามรัฐธรรมนูญแห่งราชอาณาจักรไทย</p>	<p>นโยบายของรัฐบาล</p>
<p>มาตรา ๖๒ รัฐต้องรักษาวินัยการเงินการคลังอย่างเคร่งครัด เพื่อให้ฐานะทางการเงินการคลังของรัฐมีเสถียรภาพ และมั่นคงอย่างยั่งยืนตามกฎหมายว่าด้วยวินัยการเงินการคลังของรัฐ และจัดระบบภาษีให้เกิดความเป็นธรรมแก่สังคม กฎหมายว่าด้วยวินัยการเงินการคลังของรัฐอย่างน้อยต้องมี บทบัญญัติเกี่ยวกับกรอบการดำเนินการทางการคลัง และงบประมาณของรัฐ การกำหนดวินัยทางการคลัง ด้านรายได้ และรายจ่ายทั้งเงินงบประมาณ และเงินนอกงบประมาณ การบริหารทรัพย์สินของรัฐและเงินคงคลัง และการบริหารหนี้สาธารณะ</p>	<ul style="list-style-type: none"> ● การดำเนินการภายใต้กรอบวินัยการเงินการคลังของประเทศอย่างเคร่งครัด และให้ความสำคัญกับเสถียรภาพทางการเงินการคลังของประเทศ
<p>มาตรา ๖๓ รัฐต้องส่งเสริม สนับสนุน และให้ความรู้แก่ประชาชน ถึงอันตรายที่เกิดจากการทุจริตและประพฤติมิชอบทั้งในภาครัฐและภาคเอกชน และจัดให้มีมาตรการและกลไก ที่มีประสิทธิภาพเพื่อป้องกันและจัดการทุจริตและประพฤติมิชอบดังกล่าวอย่างเข้มงวด รวมทั้งกลไกในการส่งเสริมให้ประชาชนรวมตัวกันเพื่อมีส่วนร่วมในการรณรงค์ให้ความรู้ต่อต้าน หรือชี้เบาะแส โดยได้รับความคุ้มครองจากรัฐตามที่กฎหมายบัญญัติ</p>	<ul style="list-style-type: none"> ● การทำงานร่วมกับประชาชนในการป้องกันและจัดการทุจริตที่ประชาชนมีส่วนร่วม

<p>หมวด 6 แนวนโยบายแห่งรัฐ ตามรัฐธรรมนูญแห่งราชอาณาจักรไทย</p>	<p>นโยบายของรัฐบาล</p>
<p>มาตรา ๖๖ รัฐพึงส่งเสริมสัมพันธไมตรีกับนานาประเทศ โดยถือหลักความเสมอภาคในการปฏิบัติต่อกัน และไม่แทรกแซงกิจการภายในของกันและกัน ให้ความร่วมมือกับองค์การระหว่างประเทศ และคุ้มครองผลประโยชน์ของชาติและของคนไทยในต่างประเทศ</p>	<ul style="list-style-type: none"> ● การดำเนินความสัมพันธ์ ทางการทูตกับประเทศต่าง ๆ อย่างสมดุล ตั้งอยู่บนผลประโยชน์ของประเทศเป็นสำคัญ

<p style="text-align: center;">หมวด 6 แผนนโยบายแห่งรัฐ ตามรัฐธรรมนูญแห่งราชอาณาจักรไทย</p>	<p style="text-align: center;">นโยบายของรัฐบาล</p>
<p>มาตรา ๖๗</p> <p>รัฐพึงอุปถัมภ์และคุ้มครองพระพุทธศาสนา และศาสนาอื่น</p> <p>ในการอุปถัมภ์และคุ้มครองพระพุทธศาสนา อันเป็นศาสนาที่ประชาชนชาวไทยส่วนใหญ่นับถือมาช้านาน รัฐพึงส่งเสริมและสนับสนุนการศึกษาและการเผยแผ่หลักธรรมของพระพุทธศาสนาเถรวาท เพื่อให้เกิดการพัฒนา จิตใจ และปัญญา และต้องมีมาตรการและกลไกในการป้องกันมิให้มีการบ่อนทำลายพระพุทธศาสนาไม่ว่าในรูปแบบใด และพึงส่งเสริมให้พุทธศาสนิกชนมีส่วนร่วมในการดำเนินมาตรการหรือกลไกดังกล่าวด้วย</p>	<ul style="list-style-type: none"> ● การส่งเสริมสถาบันศาสนา ให้เป็นกลไกในการสร้างคุณธรรม และจริยธรรมในการดำเนินชีวิต
<p>มาตรา ๖๘</p> <p>รัฐพึงจัดระบบการบริหารงานในกระบวนการยุติธรรมทุกด้านให้มีประสิทธิภาพ เป็นธรรมและไม่เลือกปฏิบัติ และให้ประชาชนเข้าถึงกระบวนการยุติธรรมได้โดยสะดวก รวดเร็ว และไม่เสียค่าใช้จ่ายสูงเกินสมควร</p> <p>รัฐพึงมีมาตรการคุ้มครองเจ้าหน้าที่ของรัฐในกระบวนการยุติธรรม ให้สามารถปฏิบัติหน้าที่ได้โดยเคร่งครัด ปราศจากการแทรกแซงหรือครอบงำใด ๆ</p> <p>รัฐพึงให้ความช่วยเหลือทางกฎหมายที่จำเป็น และเหมาะสมแก่ผู้ยากไร้หรือผู้ด้อยโอกาสในการเข้าถึงกระบวนการยุติธรรม รวมตลอดถึงการจัดหาทุนความให้</p>	<ul style="list-style-type: none"> ● การส่งเสริมให้ประชาชนเข้าถึง กระบวนการยุติธรรมได้อย่างมีประสิทธิภาพ
<p>มาตรา ๖๙</p> <p>รัฐพึงจัดให้มีและส่งเสริมการวิจัยและพัฒนาวิทยาศาสตร์ เทคโนโลยี และศิลปวิทยาการแขนงต่าง ๆ ให้เกิดความรู้ การพัฒนา และนวัตกรรม เพื่อความเข้มแข็งของสังคม และเสริมสร้างความสามารถของคนในชาติ</p>	<ul style="list-style-type: none"> ● การบริหารจัดการแปลงเกษตร ด้วยนวัตกรรมเกษตรแม่นยำ (Precision Farming) การวิจัยพัฒนาพันธุ์เพื่อเพิ่มผลผลิต ● การส่งเสริมการพัฒนาเศรษฐกิจใหม่ ● การใช้ประโยชน์จากปัญญา ทางการแพทย์ และสุขภาพ เพื่อสร้างมูลค่าในเชิงเศรษฐกิจ

<p>หมวด 6 แผนนโยบายแห่งรัฐ ตามรัฐธรรมนูญแห่งราชอาณาจักรไทย</p>	<p>นโยบายของรัฐบาล</p>
<p>มาตรา ๗๐</p> <p>รัฐพึงส่งเสริมและให้ความคุ้มครองชาวไทย กลุ่มชาติพันธุ์ต่าง ๆ ให้มีสิทธิดำรงชีวิตในสังคมตามวัฒนธรรม ประเพณี และวิถีชีวิตดั้งเดิมตามความสมัครใจได้อย่างสงบสุข ไม่ถูกรบกวน ทั้งนี้ เท่าที่ไม่เป็นการขัดต่อความสงบเรียบร้อยหรือศีลธรรมอันดีของประชาชน หรือเป็นอันตรายต่อความมั่นคงของรัฐ หรือสุขภาพอนามัย</p>	<ul style="list-style-type: none"> ● การดูแลกลุ่มชาติพันธุ์ให้มีเกียรติ มีศักดิ์ศรี มีงาน มีรายได้ และมีคุณภาพชีวิตที่ดี
<p>มาตรา ๗๑</p> <p>รัฐพึงเสริมสร้างความเข้มแข็งของครอบครัว อันเป็นองค์ประกอบพื้นฐานที่สำคัญของสังคม จัดให้ประชาชนมีที่อยู่อาศัยอย่างเหมาะสม ส่งเสริมและพัฒนาการสร้างเสริมสุขภาพเพื่อให้ประชาชนมีสุขภาพที่แข็งแรง และมีจิตใจเข้มแข็ง รวมตลอดทั้งส่งเสริมและพัฒนาการกีฬาให้ไปสู่ความเป็นเลิศและเกิดประโยชน์ สูงสุดแก่ประชาชน</p> <p>รัฐพึงส่งเสริมและพัฒนาทรัพยากรมนุษย์ให้เป็นพลเมืองที่ดี มีคุณภาพและความสามารถสูงขึ้น</p> <p>รัฐพึงให้ความช่วยเหลือเด็ก เยาวชน สตรี ผู้สูงอายุ คนพิการ ผู้ยากไร้ และผู้ด้อยโอกาส ให้สามารถดำรงชีวิตได้อย่างมีคุณภาพ และคุ้มครองป้องกันมิให้บุคคลดังกล่าวถูกใช้ความรุนแรงหรือปฏิบัติอย่างไม่เป็นธรรม รวมตลอดทั้งให้การบำบัด พิ้นฟูและเยียวยาผู้ถูกระทำการดังกล่าว</p> <p>ในการจัดสรรงบประมาณ รัฐพึงคำนึงถึงความจำเป็นและความต้องการที่แตกต่างกันของเพศ วัย และสภาพของบุคคล ทั้งนี้ เพื่อความเป็นธรรม</p>	<ul style="list-style-type: none"> ● การปฏิรูปการศึกษาและ สร้างสังคมแห่งการเรียนรู้ ตลอดชีวิต ● การส่งเสริมและพัฒนา ด้านกีฬาอย่างเป็นระบบ ● การส่งเสริมกลไกสร้างเสริมสุขภาพและ ป้องกันโรคโดยเฉพาะ การให้วัคซีน เพื่อป้องกันโรค ● การดูแลกลุ่มเปราะบาง คนพิการ ผู้สูงอายุ และกลุ่มชาติพันธุ์ ให้มีเกียรติ มีศักดิ์ศรี มีงาน มีรายได้ และมีคุณภาพชีวิตที่ดี ● การใช้กลไกกองทุนพัฒนา บทบาทสตรี เพื่อเปิดโอกาสให้สตรีในชุมชนเข้าถึงแหล่งเงินทุน สำหรับสร้างอาชีพ สร้างรายได้ และมีชีวิตที่มั่นคง ● การสร้างระบบสาธารณสุขป้อนให้เกิดสุขภาวะอนามัยที่ดี ผ่านการพัฒนาระบบน้ำประปา เพื่อให้ประชาชนมีน้ำสะอาดสำหรับการอุปโภค และบริโภค อย่างทั่วถึง
<p>มาตรา ๗๒</p> <p>รัฐพึงดำเนินการเกี่ยวกับที่ดิน ทรัพยากรน้ำ และพลังงาน ดังต่อไปนี้</p> <p>(๑) วางแผนการใช้ ที่ดินของประเทศให้เหมาะสมกับสภาพของพื้นที่และศักยภาพของที่ดินตามหลักการพัฒนา</p>	<ul style="list-style-type: none"> ● การสนับสนุนให้เปลี่ยนแปลง การปลูกพืชให้เหมาะสมกับ สภาพแวดล้อม ● การบริหารจัดการภาคการเกษตร ที่ครบถ้วนทุกด้านตั้งแต่ดิน น้ำ พันธุ์พืช พันธุ์สัตว์ กลไกราคา แหล่งเงินทุน นวัตกรรม และ

หมวด 6 แผนนโยบายแห่งรัฐ ตามรัฐธรรมนูญแห่งราชอาณาจักรไทย	นโยบายของรัฐบาล
อย่างยั่งยืน	กรรมสิทธิ์ที่ดินของเกษตรกร ผู้ปลูกพืช ผู้เลี้ยงปศุสัตว์ และกลุ่มประมงมีเป้าหมายทำให้รายได้ของเกษตรกรทั่วประเทศเพิ่มขึ้น
(๒) จัดให้มีการวางผังเมืองทุกระดับและบังคับการให้เป็นไปตามผังเมืองอย่างมีประสิทธิภาพรวมตลอดทั้งพัฒนาเมืองให้มีความเจริญโดยสอดคล้องกับความต้องการของประชาชนในพื้นที่	<ul style="list-style-type: none"> ● การพัฒนาพื้นที่และเมืองให้เป็นไปตามผังเมืองที่สอดคล้อง กับความต้องการของประชาชน
(๓) จัดให้มีมาตรการกระจายการถือครองที่ดิน เพื่อให้ประชาชนสามารถมีที่ทำกินได้อย่างทั่วถึงและเป็นธรรม	<ul style="list-style-type: none"> ● การพิจารณาแนวทางให้ประชาชนมีสิทธิในที่ดิน
(๔) จัดให้มีทรัพยากรน้ำที่มีคุณภาพและเพียงพอต่อการอุปโภคบริโภคของประชาชน รวมทั้งการประกอบเกษตรกรรม อุตสาหกรรม และการอื่น	<ul style="list-style-type: none"> ● การบูรณาการองค์ความรู้ด้านการบริหารจัดการน้ำให้มีประสิทธิภาพเพื่อตอบสนองต่อความต้องการน้ำในแต่ละพื้นที่ ● การสร้างระบบสาธารณสุขอุปโภคให้เกิดสุขภาวะอนามัยที่ดี ผ่านการพัฒนาระบบน้ำประปาเพื่อให้ประชาชนมีน้ำสะอาดสำหรับการอุปโภคและบริโภคอย่างทั่วถึง
(๕) ส่งเสริมการอนุรักษ์พลังงานและการใช้พลังงานอย่างคุ้มค่า รวมทั้งพัฒนาและสนับสนุนให้มีการผลิตและการใช้พลังงานทางเลือกเพื่อเสริมสร้างความมั่นคงด้านพลังงานอย่างยั่งยืน	<ul style="list-style-type: none"> ● ส่งเสริมการผลิตและการใช้พลังงานสะอาดและพลังงานหมุนเวียน เพื่อให้สอดคล้องกับแนวทางการพัฒนาเศรษฐกิจ และสิ่งแวดล้อมอย่างยั่งยืน
<p>มาตรา ๗๓</p> <p>รัฐพึงจัดให้มีมาตรการหรือกลไกที่ช่วยให้เกษตรกรประกอบเกษตรกรรมได้อย่างมีประสิทธิภาพได้ผลผลิตที่มีปริมาณและคุณภาพสูง มีความปลอดภัย โดยใช้ต้นทุนต่ำ และสามารถแข่งขันในตลาดได้ และพึงช่วยเหลือเกษตรกรผู้ยากไร้ให้มีที่ทำกินโดยการปฏิรูปที่ดินหรือวิธีอื่นใด</p>	<ul style="list-style-type: none"> ● การพักหนี้เกษตรกรตามเงื่อนไข และคุณสมบัติ ที่เหมาะสม ● การบริหารจัดการแปลงเกษตร ด้วยนวัตกรรมเกษตรแม่นยำ (Precision Farming) ● การฟื้นฟูชีวิตอุตสาหกรรมประมง ให้กลับมาเป็นแหล่งรายได้ ที่สำคัญของประชาชนอีกครั้ง ด้วยการแก้ไขข้อกฎหมายและการบังคับใช้กฎหมายให้เหมาะสม

<p>หมวด 6 แนวนโยบายแห่งรัฐ ตามรัฐธรรมนูญแห่งราชอาณาจักรไทย</p>	<p>นโยบายของรัฐบาล</p>
<p>มาตรา ๗๔</p> <p>รัฐพึงส่งเสริมให้ประชาชนมีความสามารถในการทำงานอย่างเหมาะสมกับศักยภาพและวัยและให้มีงานทำ และพึงคุ้มครองผู้ใช้แรงงานให้ได้ รับความปลอดภัย และมีสุขอนามัยที่ดีในการทำงานได้ รับรายได้ สวัสดิการ การประกันสังคม และสิทธิประโยชน์อื่นที่เหมาะสม แก่การดำรงชีพ และพึงจัดให้มีหรือส่งเสริมการออม เพื่อการดำรงชีพเมื่อพ้นวัยทำงาน รัฐพึงจัดให้มีระบบ แรงงานสัมพันธ์ที่ทุกฝ่ายที่เกี่ยวข้องมีส่วนร่วมในการ ดำเนินการ</p>	<ul style="list-style-type: none"> ● การสร้างชีวิตของคนไทยให้มีเกียรติ มีเงินเดือน และค่าแรงขั้นต่ำที่เป็นธรรม สอดคล้องและเพียงพอต่อปัจจัยด้านการ ดำรงชีวิตอย่างมีศักดิ์ศรี รวมทั้งสามารถเข้าถึง ระบบสวัสดิการที่เหมาะสม
<p>มาตรา ๗๕</p> <p>รัฐพึงจัดระบบเศรษฐกิจให้ประชาชนมีโอกาสได้รับ ประโยชน์จากความเจริญเติบโตทางเศรษฐกิจไปพร้อมกัน อย่างทั่วถึง เป็นธรรม และยั่งยืน สามารถพึ่งพาตนเองได้ ตามหลักปรัชญาของเศรษฐกิจพอเพียง ขจัดการผูกขาด ทางเศรษฐกิจที่ไม่เป็นธรรม และพัฒนาความสามารถในการ แข่งขันทางเศรษฐกิจของประชาชนและประเทศ รัฐต้องไม่ ประกอบกิจการที่มีลักษณะเป็นการแข่งขันกับเอกชน เว้นแต่ กรณีที่มีความจำเป็นเพื่อประโยชน์ในการรักษาความมั่นคง ของรัฐ การรักษาผลประโยชน์ส่วนรวม การจัดให้มี สาธารณูปโภค หรือการจัดทำบริการสาธารณะ รัฐพึงส่งเสริม สนับสนุน คุ้มครอง และสร้างเสถียรภาพให้แก่ระบบสหกรณ์ ประเภทต่าง ๆ และกิจการวิสาหกิจขนาดย่อมและขนาดกลาง ของประชาชนและชุมชนในการพัฒนาประเทศ รัฐพึงคำนึงถึง ความสมดุลระหว่างการพัฒนาด้านวัตถุกับการพัฒนา ด้านจิตใจ และความอยู่เย็นเป็นสุขของประชาชน ประกอบกัน</p>	<ul style="list-style-type: none"> ● การเติมเงิน ๑๐,๐๐๐ บาท ผ่าน Digital Wallet เข้าไปในระบบเศรษฐกิจอย่างทั่วถึง และกระจายไปยังทุกพื้นที่ให้หมุนเวียนอยู่ใน ระบบเศรษฐกิจให้ถึงฐานราก ● การเปลี่ยนบทบาทของรัฐที่เคยเป็นผู้กำกับ ดูแลที่เต็มไปด้วยกฎระเบียบและข้อบังคับ ให้เป็นผู้สนับสนุนที่ปลดปล่อยข้อจำกัดของ ประชาชน สร้างโอกาสให้กับประชาชนในการ สร้างรายได้และเจริญเติบโต
<p>มาตรา ๗๖</p> <p>รัฐพึงพัฒนาระบบการบริหารราชการแผ่นดิน ทั้งราชการส่วนกลาง ส่วนภูมิภาค ส่วนท้องถิ่น และงานของ รัฐอย่างอื่น ให้เป็นไปตามหลักการบริหารกิจการบ้านเมืองที่ดี โดยหน่วยงานของรัฐต้องร่วมมือและช่วยเหลือกันในการปฏิบัติ</p>	<ul style="list-style-type: none"> ● การบริหารในรูปแบบของการกระจาย อำนาจ (ผู้ว่า CEO) เพื่อสร้างประสิทธิภาพ ในการบริหารงานในแต่ละจังหวัดและองค์กร ปกครองส่วนท้องถิ่นให้ตอบสนองต่อความต้องการ ของประชาชนที่แตกต่างกันในแต่ละพื้นที่

<p>หมวด 6 แผนนโยบายแห่งรัฐ ตามรัฐธรรมนูญแห่งราชอาณาจักรไทย</p>	<p>นโยบายของรัฐบาล</p>
<p>หน้าที่ เพื่อให้การบริหารราชการแผ่นดิน การจัดทำบริการสาธารณะ และการใช้จ่ายเงินงบประมาณมีประสิทธิภาพสูงสุด เพื่อประโยชน์สุขของประชาชน รวมตลอดทั้งพัฒนาเจ้าหน้าที่ของรัฐให้มีความซื่อสัตย์ สุจริต และมีทัศนคติเป็นผู้ให้บริการ ประชาชนให้เกิดความสะดวก รวดเร็ว ไม่เลือกปฏิบัติ และปฏิบัติหน้าที่อย่างมีประสิทธิภาพ</p> <p>รัฐพึงดำเนินการให้มีกฎหมายเกี่ยวกับการบริหารงานบุคคลของหน่วยงานของรัฐให้เป็นไปตามระบบคุณธรรม โดยกฎหมายดังกล่าวอย่างน้อยต้องมีมาตรการป้องกันมิให้ผู้ใดใช้อำนาจ หรือกระทำการโดยมิชอบที่เป็นการก้าวก่ายหรือแทรกแซงการปฏิบัติหน้าที่ หรือกระบวนการแต่งตั้งหรือการพิจารณาความดีความชอบของเจ้าหน้าที่ของรัฐ</p> <p>รัฐพึงจัดให้มีมาตรฐานทางจริยธรรม เพื่อให้หน่วยงานของรัฐใช้เป็นหลักในการกำหนดประมวลจริยธรรมสำหรับเจ้าหน้าที่ของรัฐในหน่วยงานนั้น ๆ ซึ่งต้องไม่ต่ำกว่ามาตรฐานทางจริยธรรมดังกล่าว</p>	
<p>มาตรา ๗๗</p> <p>รัฐพึงจัดให้มีกฎหมายเพียงเท่าที่จำเป็น และยกเลิกหรือปรับปรุงกฎหมายที่หมดความจำเป็นหรือไม่สอดคล้องกับสภาพการณ์ หรือที่เป็นอุปสรรคต่อการดำรงชีวิตหรือการประกอบอาชีพโดยไม่ชักช้า เพื่อไม่ให้เป็นภาระแก่ประชาชน และดำเนินการให้ประชาชนเข้าถึงตัวบทกฎหมายต่าง ๆ ได้โดยสะดวก และสามารถเข้าใจกฎหมายได้ง่ายเพื่อปฏิบัติตามกฎหมายได้อย่างถูกต้อง</p> <p>ก่อนการตรากฎหมายทุกฉบับ รัฐพึงจัดให้มีการรับฟังความคิดเห็นของผู้เกี่ยวข้อง วิเคราะห์ผลกระทบ ที่อาจเกิดขึ้นจากกฎหมายอย่างรอบด้านและเป็นระบบ รวมทั้งเปิดเผยผลการรับฟังความคิดเห็น และการวิเคราะห์นั้นต่อประชาชน และนำมาประกอบการพิจารณาในกระบวนการตรากฎหมายทุกชั้นตอน เมื่อกฎหมายมีผลใช้บังคับแล้ว รัฐพึงจัดให้มีการประเมินผลสัมฤทธิ์ของกฎหมายทุกกรอบ</p>	<ul style="list-style-type: none"> ● การเปลี่ยนบทบาทของรัฐที่เคยเป็นผู้กำกับดูแลที่เต็มไปด้วยกฎระเบียบและข้อบังคับ ให้เป็นผู้สนับสนุนที่ปลดล๊อคข้อจำกัดของประชาชน สร้างโอกาสให้กับประชาชนในการสร้างรายได้ และเจริญเติบโต อาทิ การยกเลิกและปรับปรุงกฎหมายที่ไม่จำเป็น

หมวด 6 แผนนโยบายแห่งรัฐ ตามรัฐธรรมนูญแห่งราชอาณาจักรไทย	นโยบายของรัฐบาล
<p>ระยะเวลาที่กำหนด โดยรับฟังความคิดเห็นของผู้เกี่ยวข้อง ประกอบด้วย เพื่อพัฒนากฎหมายทุกฉบับให้สอดคล้องและเหมาะสมกับบริบทต่าง ๆ ที่เปลี่ยนแปลงไป</p> <p>รัฐพึงใช้ระบอบอนุญาตและระบบคณะกรรมการ ในกฎหมายเฉพาะกรณีที่เป็น พึงกำหนดหลักเกณฑ์การใช้ดุลพินิจของเจ้าหน้าที่ของรัฐและระยะเวลาในการดำเนินการตามขั้นตอนต่าง ๆ ที่บัญญัติไว้ในกฎหมายให้ชัดเจน และพึงกำหนดโทษอาญาเฉพาะความผิดร้ายแรง</p>	
<p>มาตรา ๗๘</p> <p>รัฐพึงส่งเสริมให้ประชาชนและชุมชนมีความรู้ความเข้าใจที่ถูกต้องเกี่ยวกับการปกครองระบอบประชาธิปไตยอันมีพระมหากษัตริย์ทรงเป็นประมุข และมีส่วนร่วมในการพัฒนาประเทศด้านต่าง ๆ การจัดทำบริการสาธารณะ ทั้งในระดับชาติและระดับท้องถิ่น การตรวจสอบการใช้อำนาจรัฐ การต่อต้านการทุจริตและประพฤติมิชอบ รวมถึงการตัดสินใจทางการเมือง และการอื่นใด บรรดาที่อาจมีผลกระทบต่อประชาชนหรือชุมชน</p>	<ul style="list-style-type: none"> ● การสร้างความเข้าใจที่ถูกต้อง และเผยแพร่ข้อมูลเกี่ยวกับการปฏิบัติพระราชกรณียกิจของสถาบันพระมหากษัตริย์ ● การทำงานร่วมกับประชาชน อาทิ การสร้างความเป็นธรรมในการคุ้มครอง พืชกษัตริย์สิทธิของประชาชนและสิทธิผู้บริโภค การป้องกันและจัดการทุจริตที่ประชาชนมีส่วนร่วม การส่งเสริมให้ประชาชนเข้าถึงกระบวนการยุติธรรมได้อย่างมีประสิทธิภาพ

ยุทธศาสตร์ชาติ	นโยบายของรัฐบาล
ด้านความมั่นคง	
<p>๑. การรักษาความสงบภายในประเทศ เพื่อสร้าง เสริมความสงบเรียบร้อยและสันติสุขให้เกิดขึ้นกับประเทศชาติ บ้านเมือง โดย (๑) การพัฒนาและเสริมสร้างคนในทุกภาคส่วน ให้มีความเข้มแข็งมีความพร้อมตระหนักรู้ในเรื่องความมั่นคง และมีส่วนร่วมในการแก้ไขปัญหา (๒) การพัฒนาและเสริมสร้างความรักภักดีต่อสถาบันหลักของชาติ (๓) การพัฒนาและเสริมสร้างการเมืองในระบอบประชาธิปไตยอันมีพระมหากษัตริย์ทรงเป็นประมุขที่มีเสถียรภาพและมีธรรมาภิบาล เห็นแก่ประโยชน์ของประเทศชาติมากกว่าประโยชน์ส่วนตน และ (๔) การพัฒนา</p>	<ul style="list-style-type: none"> ● การปรับโครงสร้างของหน่วยงานความมั่นคง ให้มีความทันสมัยและสามารถตอบสนองต่อการคุกคามและภัยความมั่นคงรูปแบบใหม่ ในศตวรรษที่ ๒๑ และเป็นกลไกสำคัญในการพิทักษ์เอกราช สร้างความมั่นคง และความปลอดภัยในทุกพื้นที่ของประเทศ รวมทั้งสนับสนุน การพัฒนา และการแก้ไขปัญหา ภัยคุกคามและภัยพิบัติ เพื่อช่วยเหลือประชาชนอย่างมีประสิทธิภาพ

ยุทธศาสตร์ชาติ	นโยบายของรัฐบาล
<p>และเสริมสร้างกลไกที่สามารถป้องกันและขจัดสาเหตุของประเด็นปัญหาความมั่นคงที่สำคัญ</p>	<ul style="list-style-type: none"> ● การสนับสนุนให้มีความร่วมมือระหว่างรัฐกับประชาชน ประชาชนกับประชาชนที่มีความแตกต่างทางความคิด ศาสนา และอุดมการณ์ให้สามารถอาศัยอยู่ร่วมกันได้อย่างสันติสุขภายใต้หลักนิติธรรมที่เข้มแข็ง ● การดำเนินความสัมพันธ์ทางการทูตกับประเทศต่าง ๆ อย่างสมดุล กระชับความสัมพันธ์กับประเทศเพื่อนบ้าน และรักษาบทบาทนำของประเทศไทยในภูมิภาคและอนุภูมิภาค
<p>๒. การป้องกันและแก้ไขปัญหามีผลกระทบต่อความมั่นคง เพื่อแก้ไขปัญหาเดิมและป้องกันไม่ให้เกิดปัญหาใหม่เกิดขึ้น โดย (๑) การแก้ไขปัญหาความมั่นคงในปัจจุบัน (๒) การติดตาม เฝ้าระวัง ป้องกัน และแก้ไข ปัญหาที่อาจอุบัติขึ้นใหม่ (๓) การสร้างความปลอดภัย และความสันติสุขอย่างถาวรในพื้นที่จังหวัดชายแดนภาคใต้ และ (๔) การรักษาความมั่นคงและผลประโยชน์ทางทรัพยากรธรรมชาติและสิ่งแวดล้อมทั้งทางบกและทางทะเล</p>	
<p>๓. การพัฒนาศักยภาพของประเทศให้พร้อมเผชิญภัยคุกคามที่กระทบต่อความมั่นคงของชาติ เพื่อยกระดับขีดความสามารถของกองทัพและหน่วยงานด้านความมั่นคง โดย (๑) การพัฒนาระบบงานข่าวกรองแห่งชาติแบบบูรณาการอย่างมีประสิทธิภาพ (๒) การพัฒนาและฝึกพลกำลังอำนาจแห่งชาติ กองทัพและหน่วยงานความมั่นคง รวมทั้ง ภาครัฐและภาคประชาชน ให้พร้อมป้องกันและรักษาอธิปไตยของประเทศ และเผชิญกับภัยคุกคามได้ทุกมิติ ทุกรูปแบบ และทุกระดับ และ (๓) การพัฒนาระบบเตรียมพร้อมแห่งชาติ และการบริหารจัดการภัยคุกคามให้มีประสิทธิภาพ</p>	
<p>๔. การบูรณาการความร่วมมือด้านความมั่นคงกับอาเซียนและนานาชาติ รวมถึงองค์กรภาครัฐและที่มีใช้ภาครัฐ เพื่อสร้างเสริมความสงบสุข สันติสุข ความมั่นคง และความเจริญก้าวหน้าให้กับประเทศชาติ ภูมิภาค และโลกอย่างยั่งยืน โดย (๑) การเสริมสร้าง และรักษาคุณภาพสถานะแวดล้อมระหว่างประเทศ (๒) การเสริมสร้างและธำรงไว้ซึ่งสันติภาพและความมั่นคงของภูมิภาค และ (๓) การร่วมมือทางการพัฒนากับประเทศเพื่อนบ้าน ภูมิภาค โลก รวมถึงองค์กรภาครัฐและที่มีใช้ภาครัฐ</p>	
<p>๕. การพัฒนากลไกการบริหารจัดการความมั่นคงแบบองค์รวม เพื่อให้กลไกสำคัญต่าง ๆ ทำงานได้อย่างมีประสิทธิภาพ มีการใช้หลักธรรมาภิบาล และการบังคับ</p>	

ยุทธศาสตร์ชาติ	นโยบายของรัฐบาล
<p>ใช้กฎหมายอย่างเคร่งครัด โดย (๑) การพัฒนาทั่วโลกให้พร้อมสำหรับการติดตาม เฝ้าระวัง แจ้งเตือน ป้องกัน และแก้ไขปัญหาความมั่นคงแบบองค์รวมอย่างเป็นรูปธรรม (๒) การบริหารจัดการความมั่นคงให้เอื้ออำนวยต่อการพัฒนาประเทศในมิติอื่น ๆ และ (๓) การพัฒนาโลก และองค์กรขับเคลื่อนยุทธศาสตร์ชาติด้านความมั่นคง</p>	
ด้านการสร้างความสามารถในการแข่งขัน	
<p>๑. การเกษตรสร้างมูลค่าให้ความสำคัญกับการเพิ่มผลผลิตการผลิตทั้งเชิงปริมาณและมูลค่า และความหลากหลายของสินค้าเกษตร ประกอบด้วย (๑) เกษตรอัตลักษณ์พื้นถิ่น (๒) เกษตรปลอดภัย (๓) เกษตรชีวภาพ (๔) เกษตรแปรรูป และ (๕) เกษตรอัจฉริยะ</p>	<ul style="list-style-type: none"> ● การสร้างรายได้ในภาคการเกษตร โดยใช้หลักการ ตลาดนำ นวัตกรรมเสริม เพิ่มรายได้
<p>๒. อุตสาหกรรมและบริการแห่งอนาคต โดยสร้างอุตสาหกรรมและบริการแห่งอนาคตที่ขับเคลื่อนประเทศไทยไปสู่ประเทศพัฒนาแล้วด้วยนวัตกรรมและเทคโนโลยีแห่งอนาคต ประกอบด้วย (๑) อุตสาหกรรมชีวภาพ (๒) อุตสาหกรรมและบริการการแพทย์ครบวงจร (๓) อุตสาหกรรมและบริการดิจิทัลข้อมูล และปัญญาประดิษฐ์ (๔) อุตสาหกรรมและบริการขนส่งและโลจิสติกส์ และ (๕) อุตสาหกรรมความมั่นคงของประเทศ</p>	<ul style="list-style-type: none"> ● การส่งเสริมการพัฒนาเศรษฐกิจใหม่ อาทิ การพัฒนาเศรษฐกิจดิจิทัล อุตสาหกรรมเทคโนโลยีขั้นสูง อุตสาหกรรมสีเขียว และอุตสาหกรรมความมั่นคงของประเทศ รวมทั้งการวิจัยพัฒนาเทคโนโลยีและนวัตกรรมในประเทศ เพื่อให้เป็นเครื่องยนต์ใหม่ในการขับเคลื่อนเศรษฐกิจ และยกระดับศักยภาพการแข่งขันของประเทศ
<p>๓. สร้างความหลากหลายด้านการท่องเที่ยว โดยรักษาการเป็นจุดหมายปลายทางที่สำคัญของการท่องเที่ยวระดับโลกที่ดึงดูดนักท่องเที่ยวทุกระดับและเพิ่มสัดส่วนของนักท่องเที่ยวที่มีคุณภาพสูง ประกอบด้วย (๑) ท่องเที่ยวเชิงสร้างสรรค์และวัฒนธรรม (๒) ท่องเที่ยวเชิงธุรกิจ (๓) ท่องเที่ยวเชิงสุขภาพ ความงาม และแพทย์แผนไทย (๔) ท่องเที่ยวสำราญทางน้ำ และ (๕) ท่องเที่ยวเชื่อมโยงภูมิภาค</p>	<ul style="list-style-type: none"> ● การสร้างรายได้จากการท่องเที่ยว เพื่อกระตุ้นเศรษฐกิจ และสร้างงานให้กับประชาชน ● สร้างความมั่นใจและความประทับใจกับประเทศไทยในระยะยาว
<p>๔. โครงสร้างพื้นฐานเชื่อมโยงไทย เชื่อมโลก ครอบคลุมถึงโครงสร้างพื้นฐานทางกายภาพในด้านโครงข่ายคมนาคมพื้นที่และเมือง รวมถึงเทคโนโลยี ตลอดจนโครงสร้างพื้นฐานทางเศรษฐกิจ โดย (๑) เชื่อมโยงโครงข่ายคมนาคมไร้รอยต่อ</p>	<ul style="list-style-type: none"> ● การลงทุนในโครงสร้างพื้นฐานด้านการขนส่ง ทั้งทางถนน ทางน้ำ ทางราง และทางอากาศ เชื่อมต่อการเดินทางและการขนส่งด้วยราคา

ยุทธศาสตร์ชาติ	นโยบายของรัฐบาล
<p>(๒) สร้างและพัฒนาเขตเศรษฐกิจพิเศษ (๓) เพิ่มพื้นที่และเมืองเศรษฐกิจ (๔) พัฒนาโครงสร้างพื้นฐานเทคโนโลยีสมัยใหม่ และ (๕) รักษาและเสริมสร้างเสถียรภาพทางเศรษฐกิจมหภาค</p>	<p>และบริการที่เป็นธรรม เหมาะสมกับค่าครองชีพ เพื่ออำนวยความสะดวกให้ประชาชน เปิดประตูค้าขายและเปิดโอกาสของประเทศให้เพิ่มขึ้น และสร้างประโยชน์จากสินทรัพย์ของประเทศ และประชาชน เพื่อตอบสนองต่อความต้องการสินค้าและบริการ รูปแบบใหม่ของโลก</p>
<p>๕. พัฒนาเศรษฐกิจบนพื้นฐานผู้ประกอบการยุคใหม่ สร้างและพัฒนาผู้ประกอบการยุคใหม่ที่มีทักษะ และจิตวิญญาณของการเป็นผู้ประกอบการที่มีความสามารถในการแข่งขัน และมีอัตลักษณ์ชัดเจน โดย (๑) สร้างผู้ประกอบการอัจฉริยะ (๒) สร้างโอกาสเข้าถึงบริการทางการเงิน (๓) สร้างโอกาสเข้าถึงตลาด (๔) สร้างโอกาสเข้าถึงข้อมูล และ (๕) ปรับบทบาทและโอกาสการเข้าถึงบริการภาครัฐ</p>	<ul style="list-style-type: none"> ● การจัดทำ Matching Fund ซึ่งเป็นการลงทุนร่วมกันระหว่างรัฐบาลและเอกชน เพื่อลงทุนพัฒนา Start-up ที่มีศักยภาพให้เติบโตและแข่งขันได้
<p>ด้านการพัฒนาและเสริมสร้างศักยภาพทรัพยากรมนุษย์</p>	
<p>๑. การปรับเปลี่ยนค่านิยมและวัฒนธรรม มุ่งเน้นให้สถาบันทางสังคมร่วมปลูกฝังค่านิยมและวัฒนธรรมที่พึงประสงค์ โดย (๑) การปลูกฝังค่านิยมวัฒนธรรม ผ่านการเลี้ยงดูในครอบครัว (๒) การบูรณาการเรื่องความซื่อสัตย์ วินัย คุณธรรม จริยธรรม ในการจัดการเรียน การสอน ในสถานศึกษา (๓) การสร้างความเข้มแข็งในสถาบันทางศาสนา (๔) การปลูกฝังค่านิยมและวัฒนธรรม โดยใช้ชุมชนเป็นฐาน (๕) การสร้างค่านิยมและวัฒนธรรมที่พึงประสงค์จากภาคธุรกิจ (๖) การใช้สื่อและสื่อสารมวลชน ในการปลูกฝังค่านิยมและวัฒนธรรมของคนในสังคม และ (๗) การส่งเสริมให้คนไทยมีจิตสาธารณะและมีความรับผิดชอบต่อส่วนรวม</p>	<ul style="list-style-type: none"> ● การปฏิรูปการศึกษาและสร้างสังคมแห่งการเรียนรู้ตลอดชีวิต มุ่งส่งเสริมให้เป็นคนดี มีวินัย ภูมิใจในชาติ
<p>๒. การพัฒนาศักยภาพคนตลอดช่วงชีวิต มุ่งเน้นการพัฒนาคนเชิงคุณภาพในทุกช่วงวัย ประกอบด้วย (๑) ช่วงการตั้งครรภ์/ปฐมวัย เน้นการเตรียมความพร้อมให้แก่พ่อแม่ก่อนการตั้งครรภ์ (๒) ช่วงวัยเรียน/วัยรุ่น ปลูกฝังความเป็นคนดี มีวินัย พัฒนาทักษะการเรียนรู้ที่สอดคล้องกับ</p>	

ยุทธศาสตร์ชาติ	นโยบายของรัฐบาล
<p>ศตวรรษที่ ๒๑ (๓) ช่วงวัยแรงงาน ยกระดับศักยภาพ ทักษะ และสมรรถนะแรงงานสอดคล้องกับความต้องการของตลาด และ (๔) ช่วงวัยผู้สูงอายุ ส่งเสริมให้ผู้สูงอายุเป็นพลังในการขับเคลื่อนประเทศ</p>	
<p>๓. ปฏิรูปกระบวนการเรียนรู้ที่ตอบสนองต่อการเปลี่ยนแปลงในศตวรรษที่ ๒๑ มุ่งเน้นผู้เรียนให้มีทักษะการเรียนรู้และมีใจใฝ่เรียนรู้ตลอดเวลา โดย (๑) การปรับเปลี่ยนระบบการเรียนรู้ให้เอื้อต่อ การพัฒนาทักษะสำหรับศตวรรษที่ ๒๑ (๒) การเปลี่ยน โฉมบทบาท “ครู” ให้เป็นครูยุคใหม่ (๓) การเพิ่ม ประสิทธิภาพระบบบริหารจัดการศึกษาในทุกกระดับ ทุกประเภท (๔) การพัฒนาระบบการเรียนรู้ตลอดชีวิต (๕) การสร้างความตื่นตัวให้คนไทยตระหนักถึงบทบาท ความรับผิดชอบ และการวางตำแหน่งของประเทศไทย ในภูมิภาคเอเชียอาคเนย์และประชาคมโลก (๖) การวาง พื้นฐานระบบรองรับการเรียนรู้โดยใช้ดิจิทัล แพลตฟอร์ม และ (๗) การสร้างระบบการศึกษาเพื่อเป็นเลิศทางวิชาการ ระดับนานาชาติ</p>	<ul style="list-style-type: none"> ● การปฏิรูปการศึกษาและสร้างสังคมแห่งการเรียนรู้ตลอดชีวิต มุ่งส่งเสริมให้เป็นคนดี มีวินัย ภูมิใจในชาติ ● การให้ผู้เรียนได้เข้าถึงการเรียนรู้อย่างทั่วถึง มีอุปกรณ์การเรียนที่เหมาะสมต่อผู้เรียน แต่ละวัย และใช้ระบบเทคโนโลยี การศึกษาสมัยใหม่ ● ความมีคุณภาพของครูทั้งประเทศ รวมไปถึงครูแนะแนว เพื่อช่วยให้นักเรียนได้รับคำแนะนำด้านเนื้อหา ของวิชาการและการเข้าถึงข้อมูลที่เป็นประโยชน์ต่อการตัดสินใจเลือกเรียนและประกอบอาชีพ
<p>๔. การตระหนักถึงพหุปัญญาของมนุษย์ที่หลากหลาย โดย (๑) การพัฒนาและส่งเสริมพหุปัญญาผ่านครอบครัว ระบบสถานศึกษา สภาพแวดล้อม รวมทั้งสื่อตั้งแต่ระดับปฐมวัย (๒) การสร้างเส้นทางอาชีพ สภาพแวดล้อมการทำงาน และระบบสนับสนุนที่เหมาะสมสำหรับผู้มีความสามารถพิเศษผ่านกลไกต่าง ๆ และ (๓) การดึงดูดกลุ่มผู้เชี่ยวชาญต่างชาติและคนไทยที่มีความสามารถในต่างประเทศให้มาสร้างและพัฒนาเทคโนโลยีและนวัตกรรม ให้กับประเทศ</p>	<ul style="list-style-type: none"> ● การจัดทำหลักสูตรและให้คำแนะนำที่เหมาะสมกับความรู้ความสนใจของผู้เรียน ● การเปิดรับแรงงานต่างด้าว และกลุ่มผู้เชี่ยวชาญต่างประเทศ เพื่อตอบสนองความต้องการทรัพยากรบุคคลและแรงงานทั้งภาคการผลิต การบริการและพัฒนาเทคโนโลยี
<p>๕. การเสริมสร้างให้คนไทยมีสุขภาวะที่ดี ครอบคลุมทั้งด้านกาย ใจ สติ ปัญญา และสังคม โดย (๑) การสร้างความรอบรู้ ด้านสุขภาวะ (๒) การป้องกันและ ควบคุมปัจจัยเสี่ยงที่คุกคามสุขภาวะ (๓) การสร้างสภาพแวดล้อมที่เอื้อต่อการมีสุขภาวะที่ดี (๔) การพัฒนาระบบบริการสุขภาพที่ทันสมัยสนับสนุนการสร้างสุขภาวะที่ดี และ (๕) การส่งเสริม</p>	<ul style="list-style-type: none"> ● การสร้างและพัฒนาระบบสาธารณสุขให้ มีประสิทธิภาพ มากยิ่งขึ้น ● การสร้างระบบสาธารณสุขปกเื้อให้เกิด สุขภาวะอนามัยที่ดี

ยุทธศาสตร์ชาติ	นโยบายของรัฐบาล
ให้ชุมชนเป็นฐานในการสร้างสุขภาวะที่ดีในทุกพื้นที่	
<p>๖. การสร้างสภาพแวดล้อมที่เอื้อต่อการพัฒนา และเสริมสร้างศักยภาพทรัพยากรมนุษย์ โดย (๑) การสร้างความอยู่ดีมีสุขของครอบครัวไทย (๒) การส่งเสริมบทบาทการมีส่วนร่วมของภาครัฐ ภาคเอกชน องค์กรปกครองส่วนท้องถิ่น ครอบครัวและชุมชนในการพัฒนาทรัพยากรมนุษย์ (๓) การปลูกฝังและพัฒนาทักษะนอกห้องเรียน และ (๔) การพัฒนาระบบฐานข้อมูล เพื่อการพัฒนาทรัพยากรมนุษย์</p>	<ul style="list-style-type: none"> ● การกระจายอำนาจการศึกษาให้ผู้เรียนได้เข้าถึงการเรียนรู้อย่างทั่วถึง
<p>๗. การเสริมสร้างศักยภาพการกีฬาในการสร้างคุณค่าทางสังคมและพัฒนาประเทศ โดย (๑) การส่งเสริมการออกกำลังกาย และกีฬาขั้นพื้นฐานให้กลายเป็นวิถีชีวิต (๒) การส่งเสริมให้ประชาชนมีส่วนร่วมในกิจกรรมออกกำลังกาย กีฬาและนันทนาการ (๓) การส่งเสริมการกีฬาเพื่อพัฒนาสู่ระดับอาชีพ และ (๔) การพัฒนาบุคลากรด้านการกีฬาและนันทนาการเพื่อรองรับการเติบโตของอุตสาหกรรมกีฬา</p>	<ul style="list-style-type: none"> ● การส่งเสริมและพัฒนาด้านกีฬาอย่างเป็นระบบ ● การส่งเสริมกลไกสร้างเสริมสุขภาพและป้องกันโรค
ด้านการสร้างโอกาสและความเสมอภาคทางสังคม	
<p>๑. การลดความเหลื่อมล้ำ สร้างความเป็นธรรมในทุกมิติ โดย (๑) ปรับโครงสร้างเศรษฐกิจฐานราก (๒) ปฏิรูประบบภาษีและการคุ้มครองผู้บริโภค (๓) กระจายการถือครองที่ดินและการเข้าถึงทรัพยากร (๔) เพิ่มผลิตภาพและคุ้มครองแรงงานไทย ให้เป็นแรงงานฝีมือที่มีคุณภาพและความริเริ่มสร้างสรรค์ มีความปลอดภัยในการทำงาน (๕) สร้างหลักประกันทางสังคมที่ครอบคลุม และเหมาะสมกับคนทุกช่วงวัย ทุกเพศภาวะและทุกกลุ่ม (๖) ลงทุนทางสังคมแบบมุ่งเป้า เพื่อช่วยเหลือกลุ่มคนยากจน และกลุ่มผู้ด้อยโอกาสโดยตรง (๗) สร้างความเป็นธรรมในการเข้าถึงบริการสาธารณสุข และการศึกษา โดยเฉพาะสำหรับผู้มีรายได้น้อยและกลุ่มผู้ด้อยโอกาส และ (๘) สร้างความเป็นธรรมในการเข้าถึงกระบวนการยุติธรรมอย่างทั่วถึง</p>	<ul style="list-style-type: none"> ● การดำเนินการให้ประชาชน มีสิทธิในที่ดิน ● การสร้างชีวิตของคนไทยให้มีเกียรติ โดยมีเงินเดือน และ ค่าแรงขั้นต่ำที่เป็นธรรม สอดคล้อง และเพียงพอต่อปัจจัยด้านการดำรงชีวิตอย่างมีศักดิ์ศรี รวมทั้ง สามารถเข้าถึงระบบสวัสดิการของผู้ใช้แรงงานที่เหมาะสม ● การดูแลกลุ่มเปราะบางคนพิการ ผู้สูงอายุ และกลุ่มชาติพันธุ์ด้วย “สวัสดิการโดยรัฐ” ● การยกระดับ “นโยบาย ๓๐ บาท รักษาทุกโรค” ให้มีประสิทธิภาพมากขึ้น ครอบคลุมมากขึ้น มีคุณภาพมากขึ้น ประชาชนจะได้รับความสะดวกมากขึ้นด้วย บริการพื้นฐานใกล้บ้าน ● การส่งเสริมให้ประชาชนเข้าถึงกระบวนการยุติธรรมได้อย่างมีประสิทธิภาพ
<p>๒. การกระจายศูนย์กลางความเจริญทางเศรษฐกิจ</p>	<ul style="list-style-type: none"> ● การพัฒนาต่อยอดเขตเศรษฐกิจพิเศษ และ

ยุทธศาสตร์ชาติ	นโยบายของรัฐบาล
<p>สังคม และเทคโนโลยี โดย (๑) พัฒนาศูนย์กลางความเจริญทางเศรษฐกิจ สังคมและเทคโนโลยีในภูมิภาค (๒) กำหนดแผนพัฒนาเศรษฐกิจและสังคมของแต่ละกลุ่มจังหวัดในมิติต่าง ๆ (๓) จัดระบบเมืองที่เอื้อต่อการสร้างชีวิต และสังคมที่มีคุณภาพและปลอดภัยให้สามารถตอบสนองต่อสังคมสูงวัยและแนวโน้มของการขยายตัวของเมืองในอนาคต (๔) ปรับโครงสร้างและแก้ไขกฎหมายระเบียบบริหารราชการแผ่นดิน เพื่อวางระบบและกลไก การบริหารงานในระดับภาค กลุ่มจังหวัด (๕) สนับสนุนการพัฒนาพื้นที่บนฐานข้อมูลความรู้เทคโนโลยีและนวัตกรรม และ (๖) การพัฒนากำลังแรงงานในพื้นที่</p>	<p>ระเบียบเศรษฐกิจ ทั้ง ๔ ภาค ให้มีประสิทธิภาพมากขึ้น ตลอดจนการพัฒนา พื้นที่และเมือง ให้เป็นไปตามผังเมืองที่สอดคล้องกับความต้องการของประชาชน เพื่อให้เกิดการกระจายความเจริญและกิจกรรมทางเศรษฐกิจไปสู่ภูมิภาค</p>
<p>๓. การเสริมสร้างพลังทางสังคม โดย (๑) สร้างสังคมเข้มแข็งที่แบ่งปัน ไม่ทอดทิ้งกัน และมีคุณธรรม โดยสนับสนุนการรวมตัวและดึงพลังของภาคส่วนต่าง ๆ (๒) การรองรับสังคมสูงวัยอย่างมีคุณภาพ (๓) สนับสนุนความร่วมมือระหว่างภาครัฐ ภาคเอกชน ภาควิชาการ ภาคประชาสังคม และภาคประชาชน (๔) ส่งเสริมความเสมอภาคทางเพศและบทบาทของสตรีในการ สร้างสรรค์สังคม (๕) สนับสนุนการพัฒนาบนฐานทุนทางสังคมและวัฒนธรรม และ (๖) สนับสนุนการพัฒนาเทคโนโลยีสารสนเทศและสื่อสร้างสรรค์ เพื่อรองรับสังคมยุคดิจิทัล</p>	<ul style="list-style-type: none"> ● ผลักดันให้ มีกฎหมายสนับสนุนสิทธิและความเท่าเทียมของกลุ่มความหลากหลายทางเพศ รวมถึงการใช้กลไกกองทุนพัฒนาบทบาทสตรี ● การพัฒนาทุกภาคส่วนเพื่อเพิ่มศักยภาพในการสร้างรายได้ ให้แก่ประเทศ ● การเป็นกำลังหลักพร้อมกับภาคประชาชน ภาคเอกชน และส่วนราชการในการขับเคลื่อนประเทศไปสู่อนาคตที่ดีกว่าเดิม
<p>๔. การเพิ่มขีดความสามารถของชุมชนท้องถิ่นในการพัฒนาการพึ่งตนเองและการจัดการตนเอง โดย (๑) ส่งเสริมการปรับพฤติกรรมในระดับครัวเรือนให้มีขีดความสามารถในการจัดการวางแผนชีวิต สุขภาพ ครอบครัว การเงินและอาชีพ (๒) เสริมสร้างศักยภาพ ของชุมชนในการพึ่งตนเองและการพึ่งพากันเอง (๓) สร้างการมีส่วนร่วมของภาคส่วนต่าง ๆ เพื่อสร้างประชาธิปไตย ชุมชน และ (๔) สร้างภูมิคุ้มกันทางปัญญาให้กับชุมชน</p>	<ul style="list-style-type: none"> ● การสนับสนุนให้ประชาชนมีส่วนร่วมในการจัดสรรทรัพยากร เพื่อนำไปพัฒนาท้องถิ่น ● การกระจายทรัพยากรและ กระจายอำนาจการบริหารจัดการไปสู่ชุมชน

ยุทธศาสตร์ชาติ	นโยบายของรัฐบาล
ด้านการสร้างการเติบโตบนคุณภาพชีวิตที่เป็นมิตรต่อสิ่งแวดล้อม	
<p>๑. สร้างการเติบโตอย่างยั่งยืนบนสังคมเศรษฐกิจสีเขียว โดย (๑) เพิ่มมูลค่าของเศรษฐกิจฐานชีวภาพ ให้สอดคล้องกับยุทธศาสตร์ ด้านการสร้างความสามารถ ในการแข่งขัน (๒) อนุรักษ์และฟื้นฟูความหลากหลายทางชีวภาพในและนอกถิ่นกำเนิด (๓) อนุรักษ์และฟื้นฟูแม่น้ำลำคลองและแหล่งน้ำธรรมชาติทั่วประเทศ (๔) รักษาและเพิ่มพื้นที่สีเขียวที่เป็นมิตรกับสิ่งแวดล้อม และ (๕) ส่งเสริมการบริโภคและการผลิตที่ยั่งยืน</p>	<ul style="list-style-type: none"> ● ส่งเสริมและเร่งฟื้นฟูความสมบูรณ์ของดินและน้ำค้ำชูธรรมชาติ ● การดำรงดูแลรักษาทรัพยากรธรรมชาติ
<p>๒. สร้างการเติบโตอย่างยั่งยืนบนสังคมเศรษฐกิจภาคทะเล โดย (๑) เพิ่มมูลค่าของเศรษฐกิจฐานชีวภาพทางทะเล (๒) ปรับปรุง ฟื้นฟู และสร้างใหม่ทรัพยากรทางทะเลและชายฝั่งทั้งระบบ (๓) ฟื้นฟูชายหาดที่เป็นแหล่งท่องเที่ยวชายฝั่งทะเลได้รับการป้องกันและแก้ไขทั้งระบบ และมีนโยบายการจัดการชายฝั่งแบบบูรณาการอย่างเป็นองค์รวม และ (๔) พัฒนาและเพิ่มสัดส่วนกิจกรรมทางทะเลที่เป็นมิตรต่อสิ่งแวดล้อม</p>	<ul style="list-style-type: none"> ● การบริหารจัดการทรัพยากรทางทะเลให้อยู่กับประเทศอย่างยั่งยืน
<p>๓. สร้างการเติบโตอย่างยั่งยืนบนสังคมที่เป็นมิตรต่อสภาพภูมิอากาศ โดย (๑) ลดการปล่อยก๊าซเรือนกระจก (๒) มีการปรับตัวเพื่อลดความสูญเสียและเสียหาย จากภัยธรรมชาติและผลกระทบที่เกี่ยวข้องกับการเปลี่ยนแปลงสภาพภูมิอากาศ (๓) มุ่งเป้าสู่การลงทุนที่เป็นมิตรต่อสภาพภูมิอากาศในการพัฒนาโครงสร้างพื้นฐานของภาครัฐและภาคเอกชน และ (๔) พัฒนาและสร้างระบบรับมือปรับตัวต่อโรคอุบัติใหม่และโรคอุบัติซ้ำที่เกิดจากการเปลี่ยนแปลงภูมิอากาศ</p>	<ul style="list-style-type: none"> ● ส่งเสริมการผลิตและการใช้พลังงานสะอาดและพลังงานหมุนเวียน เพื่อให้สอดคล้องกับแนวทางการพัฒนาเศรษฐกิจ และสิ่งแวดล้อมอย่างยั่งยืน ● การสานต่อนโยบาย Carbon Neutrality เพื่อให้ประเทศไทยเป็นผู้นำของอาเซียนในด้านการลดการปล่อยก๊าซคาร์บอนไดออกไซด์สู่ชั้นบรรยากาศ
<p>๔. พัฒนาพื้นที่เมืองชนบท เกษตรกรรม และอุตสาหกรรมเชิงนิเวศ มุ่งเน้นความเป็นเมืองที่เติบโตอย่างต่อเนื่อง โดย (๑) จัดทำแผนผังภูมิวิเทศเพื่อการพัฒนาเมืองชนบท พื้นที่เกษตรกรรมและอุตสาหกรรม รวมถึงพื้นที่อนุรักษ์ตามศักยภาพและความเหมาะสมทางภูมินิเวศอย่างเป็นเอกภาพ (๒) พัฒนาพื้นที่เมืองชนบท เกษตรกรรม และ</p>	<ul style="list-style-type: none"> ● การพัฒนาพื้นที่และเมืองให้เป็นไปตามผังเมืองที่สอดคล้องกับความต้องการของประชาชน เพื่อให้เกิดการกระจายความเจริญและกิจกรรมทางเศรษฐกิจไปสู่ภูมิภาค ● การดำรงดูแลรักษาทรัพยากรธรรมชาติ

ยุทธศาสตร์ชาติ	นโยบายของรัฐบาล
<p>อุตสาหกรรมเชิงนิเวศที่มีการบริหารจัดการตามแผนผังภูมิ นิเวศอย่างยั่งยืน (๓) จัดการมลพิษที่มีผลกระทบต่อ สิ่งแวดล้อม และสารเคมี ในภาคเกษตรทั้งระบบให้เป็นไป ตามมาตรฐานสากลและค่ามาตรฐานสากล (๔) สงวนรักษา อนุรักษ์ ป่าไม้ และพัฒนาทรัพยากรธรรมชาติ มรดกทาง สถาปัตยกรรม และศิลปวัฒนธรรม อัตลักษณ์ และวิถีชีวิต พื้นถิ่นบนฐานธรรมชาติ และฐานวัฒนธรรมอย่างยั่งยืน (๕) พัฒนา เครือข่ายองค์กรพัฒนาเมืองและชุมชน รวมทั้ง กลุ่มอาสาสมัคร ด้วยกลไกการมีส่วนร่วมของทุกภาคส่วน ในท้องถิ่น และ (๖) เสริมสร้างระบบสาธารณสุขและอนามัย สิ่งแวดล้อม และยกระดับความสามารถในการป้องกันโรค อุบัติใหม่และอุบัติซ้ำ</p>	
<p>๕. พัฒนาความมั่นคงน้ำ พลังงาน และเกษตร ที่เป็น มิตรต่อสิ่งแวดล้อม โดย (๑) พัฒนาการจัดการน้ำเชิงลุ่มน้ำ ทั้งระบบเพื่อเพิ่มความมั่นคงด้านน้ำของประเทศ (๒) เพิ่ม ผลิตภาพของน้ำทั้งระบบในการใช้น้ำอย่างประหยัด รู้คุณค่า และสร้างมูลค่าเพิ่มจากการใช้น้ำให้ทัดเทียมกับระดับสากล (๓) พัฒนาความมั่นคงพลังงานของประเทศ และส่งเสริมการ ใช้พลังงานที่เป็นมิตรต่อสิ่งแวดล้อม (๔) เพิ่มประสิทธิภาพ การใช้พลังงาน โดยลดความเข้มข้นของการใช้พลังงาน และ (๕) พัฒนาความมั่นคงด้านการเกษตรและอาหารของ ประเทศและชุมชนในมิติปริมาณ คุณภาพ ราคาและ การเข้าถึงอาหาร</p>	<ul style="list-style-type: none"> ● ส่งเสริมการผลิตและการใช้พลังงานสะอาด และพลังงานหมุนเวียน เพื่อให้สอดคล้องกับ แนวทางการพัฒนาเศรษฐกิจ และสิ่งแวดล้อม อย่างยั่งยืน]● การบูรณาการองค์ความรู้ด้านการบริหาร จัดการน้ำให้มีประสิทธิภาพเพื่อตอบสนองต่อ ความต้องการน้ำในแต่ละพื้นที่
<p>๖. ยกระดับกระบวนการทัศน์เพื่อกำหนดอนาคตประเทศ โดย (๑) ส่งเสริมคุณลักษณะและพฤติกรรมที่พึงประสงค์ ด้านสิ่งแวดล้อมและคุณภาพชีวิตที่ดีของคนไทย (๒) พัฒนา เครื่องมือ กลไกและระบบยุติธรรม และระบบ ประชาธิปไตย สิ่งแวดล้อม (๓) จัดโครงสร้างเชิงสถาบัน เพื่อจัดการประเด็น ร่วมด้านการบริหารจัดการทรัพยากรธรรมชาติและ สิ่งแวดล้อมที่สำคัญ และ (๔) พัฒนาและดำเนินโครงการที่ ยกระดับกระบวนการทัศน์ เพื่อกำหนดอนาคตประเทศด้าน ทรัพยากรธรรมชาติ สิ่งแวดล้อม และวัฒนธรรมบนหลักของ</p>	<ul style="list-style-type: none"> ● การพัฒนาที่ยั่งยืนเป็นพลังสำคัญในการ ขับเคลื่อนเศรษฐกิจของประเทศทั้งในภาค การผลิต ภาคการบริการ และภาคการเงิน ● การให้ความสำคัญกับกระบวนการมีส่วนร่วม ของประชาชน ในกรณีการดำเนินงานที่กระทบ ต่อทรัพยากรธรรมชาติและ สิ่งแวดล้อม คุณภาพชีวิต

ยุทธศาสตร์ชาติ	นโยบายของรัฐบาล
การมีส่วนร่วมและธรรมาภิบาล	
ด้านการปรับสมดุลและพัฒนากระบวนการบริหารจัดการภาครัฐ	
<p>๑. ภาครัฐที่ยึดประชาชนเป็นศูนย์กลาง ตอบสนองความต้องการ และให้บริการอย่างสะดวกรวดเร็ว โปร่งใส โดย (๑) การให้บริการสาธารณะของภาครัฐได้มาตรฐานสากล และเป็นระดับแนวหน้าของภูมิภาค และ (๒) ภาครัฐมีความเชื่อมโยงในการให้บริการสาธารณะต่าง ๆ ผ่านการนำเทคโนโลยีดิจิทัลมาประยุกต์ใช้</p>	<ul style="list-style-type: none"> ● การใช้เทคโนโลยีที่ทันสมัยมาเพิ่มประสิทธิภาพ ปรับปรุงการทำงานของภาครัฐ ให้เป็นรัฐบาลดิจิทัล ทำให้ประชาชนสามารถได้รับการบริการจากรัฐได้สะดวกมากยิ่งขึ้น ● การบริหารในรูปแบบของการกระจายอำนาจ (ผู้ว่า CEO) เพื่อสร้างประสิทธิภาพในการบริหารงานในแต่ละจังหวัดและองค์กรปกครองส่วนท้องถิ่น ให้ตอบสนองต่อความต้องการของประชาชนที่แตกต่างกันในแต่ละพื้นที่
<p>๒. ภาครัฐบริหารงานแบบบูรณาการโดยมียุทธศาสตร์ชาติเป็นเป้าหมายและเชื่อมโยงการพัฒนาในทุกระดับ ทุกประเด็น ทุกภารกิจ และทุกพื้นที่ โดย (๑) ให้ยุทธศาสตร์ชาติเป็นกลไกขับเคลื่อนการพัฒนาประเทศ (๒) ระบบการเงินการคลังประเทศสนับสนุนการขับเคลื่อนยุทธศาสตร์ชาติ และ (๓) ระบบติดตามประเมินผลที่สะท้อนการบรรลุเป้าหมายยุทธศาสตร์ชาติในทุกระดับ</p>	<ul style="list-style-type: none"> ● การบริหารประเทศในรูปแบบบูรณาการการทำงานระหว่างหน่วยงานให้ตอบสนองเป้าหมายการพัฒนาประเทศระยะยาว
<p>๓. ภาครัฐมีขนาดเล็กลง เหมาะสมกับภารกิจส่งเสริมให้ประชาชนและทุกภาคส่วนมีส่วนร่วมในการพัฒนาประเทศ โดย (๑) ภาครัฐมีขนาดที่เหมาะสม (๒) ทุกภาคส่วนมีส่วนร่วมในการพัฒนาประเทศ และ (๓) ส่งเสริมการกระจายอำนาจ และสนับสนุนบทบาทชุมชนท้องถิ่นให้องค์กรปกครองส่วนท้องถิ่นเป็นหน่วยงานที่มีสมรรถนะสูง ตั้งอยู่บนหลักธรรมาภิบาล</p>	<ul style="list-style-type: none"> ● การบริหารในรูปแบบของการกระจายอำนาจ (ผู้ว่า CEO) เพื่อสร้างประสิทธิภาพในการบริหารงานในแต่ละจังหวัดและองค์กรปกครองส่วนท้องถิ่นให้ตอบสนองต่อความต้องการของประชาชนที่แตกต่างกันในแต่ละพื้นที่ ● การสนับสนุนให้ประชาชน มีส่วนร่วมในการจัดสรรทรัพยากร เพื่อนำไปพัฒนาท้องถิ่น ● การใช้เทคโนโลยีที่ทันสมัยมาเพิ่มประสิทธิภาพ ปรับปรุงการทำงานของภาครัฐ ให้เป็นรัฐบาลดิจิทัล ทำให้ประชาชนสามารถได้รับการบริการจากรัฐได้สะดวกมากยิ่งขึ้น

ยุทธศาสตร์ชาติ	นโยบายของรัฐบาล
<p>๔. ภาครัฐมีความทันสมัย โดย (๑) องค์กรภาครัฐมีความยืดหยุ่นเหมาะสมกับบริบทการพัฒนาประเทศ และ (๒) พัฒนาและปรับระบบวิธีการปฏิบัติราชการให้ทันสมัย</p>	<ul style="list-style-type: none"> ● การใช้เทคโนโลยีที่ทันสมัยมาเพิ่มประสิทธิภาพ ปรับปรุง การทำงานของภาครัฐให้เป็นรัฐบาลดิจิทัล ทำให้ประชาชนสามารถได้รับการบริการจากรัฐได้สะดวกมากยิ่งขึ้น
<p>๕. บุคลากรภาครัฐเป็นคนดีและเก่ง ยึดหลัก คุณธรรม จริยธรรม มีจิตสำนึก มีความสามารถสูง มุ่งมั่น และมีฝีมืออาชีพ โดย (๑) ภาครัฐมีการบริหารกำลังคนที่มีความคล่องตัว ยึดระบบคุณธรรม และ (๒) บุคลากรภาครัฐยึดค่านิยมในการทำงานเพื่อประชาชน มีคุณธรรม และมีการพัฒนาตามเส้นทางความก้าวหน้าในอาชีพ</p>	<ul style="list-style-type: none"> ● การบริหารในรูปแบบของการกระจายอำนาจ (ผู้ว่า CEO) เพื่อสร้างประสิทธิภาพในการบริหารงานในแต่ละจังหวัดและองค์กรปกครองส่วนท้องถิ่นให้ตอบสนองต่อความต้องการของประชาชนที่แตกต่างกันในแต่ละพื้นที่
<p>๖. ภาครัฐมีความโปร่งใส ปลอดการทุจริต และประพฤติมิชอบ โดย (๑) ประชาชนและภาคีต่าง ๆ ในสังคมร่วมมือกันในการป้องกันการทุจริตและประพฤติมิชอบ (๒) บุคลากรภาครัฐยึดมั่นในหลักคุณธรรม จริยธรรมและความซื่อสัตย์ สุจริต (๓) การปราบปราม การทุจริตประพฤติมิชอบมีประสิทธิภาพมีความเด็ดขาด เป็นธรรม และตรวจสอบได้ และ (๔) การบริหารจัดการ การป้องกันและปราบปรามการทุจริตอย่างเป็นระบบแบบบูรณาการ</p>	<ul style="list-style-type: none"> ● การดำเนินงานที่อยู่บนพื้นฐานของความถูกต้อง โปร่งใสและ ตรวจสอบได้ สอดคล้องกับกฎหมาย และระเบียบที่เกี่ยวข้อง
<p>๗. กฎหมายมีความสอดคล้องเหมาะสมกับบริบทต่าง ๆ และมีเท่าที่จำเป็น โดย (๑) ภาครัฐจัดให้มีกฎหมายที่สอดคล้องและเหมาะสมกับบริบทต่าง ๆ ที่เปลี่ยนแปลง (๒) มีกฎหมายเท่าที่จำเป็น และ (๓) การบังคับใช้กฎหมายอย่างมีประสิทธิภาพ เท่าเทียม มีการเสริมสร้างประสิทธิภาพการใช้กฎหมาย</p>	<ul style="list-style-type: none"> ● การยกเลิกและปรับปรุงกฎหมาย ที่ไม่จำเป็น
<p>๘. กระบวนการยุติธรรมเคารพสิทธิมนุษยชน และปฏิบัติต่อประชาชนโดยเสมอภาค โดย (๑) บุคลากร และหน่วยงานในกระบวนการยุติธรรมเคารพและยึดมั่นในหลักประชาธิปไตย เคารพศักดิ์ศรีความเป็นมนุษย์ที่พึงได้รับการปฏิบัติอย่างเท่าเทียม (๒) ทุกหน่วยงานในกระบวนการยุติธรรมมีบทบาทเชิงรุกร่วมกันในทุกขั้นตอนของการค้นหาความจริง (๓) หน่วยงานในกระบวนการยุติธรรมทั้งทางแพ่ง</p>	<ul style="list-style-type: none"> ● การสร้างความเป็นธรรมในการคุ้มครองพิทักษ์ สิทธิ ของประชาชนและสิทธิ ผู้บริโภค ● การส่งเสริมให้ประชาชนเข้าถึงกระบวนการยุติธรรมได้อย่างมีประสิทธิภาพ

ยุทธศาสตร์ชาติ	นโยบายของรัฐบาล
อาญา และปกครองมีเป้าหมายและยุทธศาสตร์ร่วมกัน (๔) ส่งเสริมระบบยุติธรรมทางเลือก ระบบยุติธรรมชุมชน และการมีส่วนร่วมของประชาชนในกระบวนการยุติธรรม และ (๕) พัฒนามาตรการอื่นแทนโทษทางอาญา	

4. นโยบายประเทศไทย 4.0 (THAILAND 4.0)

ในการเปลี่ยนผ่านสู่ระบบเศรษฐกิจสังคมดิจิทัลในศตวรรษที่ 21 หลายประเทศได้ดำเนินการปฏิรูปขนานใหญ่อย่างเป็นระบบ เพื่อรับมือกับชุดของโอกาส ความเสี่ยง และภัยคุกคามชุดใหม่ ทำการรื้อปรับโครงสร้างเศรษฐกิจสังคม โครงสร้างพื้นฐาน ปรับเปลี่ยนระบบคุณค่าและวัฒนธรรมการดำรงชีวิต การทำงานและการเรียนรู้ โดยการยกระดับคุณภาพในทุกภาคส่วนและปรับเปลี่ยนให้เป็นประเทศในโลกรุ่นหนึ่ง ฉะนั้นเป้าหมายหรือวิสัยทัศน์ของประเทศไทยก็คือการพัฒนาประเทศให้เป็นประเทศในโลกรุ่นหนึ่งภายในปี 2575 การเป็นประเทศในโลกรุ่นหนึ่งในบริบทของประเทศไทยมีคุณลักษณะ 6 ประการด้วยกัน คือ

- (1) มีความภาคภูมิใจในความเป็นชาติและวัฒนธรรมของตน
- (2) พัฒนาคอนไทยเป็นมนุษย์ที่สมบูรณ์
- (3) มีสังคมที่มีคุณภาพ
- (4) มีสภาพแวดล้อมที่น่าอยู่
- (5) มีโครงสร้างเศรษฐกิจที่เข้มแข็ง
- (6) การมีบทบาทสำคัญในเวทีระดับภูมิภาคและระดับโลก

แผนยุทธศาสตร์ของจังหวัด ฉบับทบทวนเน้นการพัฒนาให้ สามารถใช้ประโยชน์จากมาตรการ กลไกขับเคลื่อนความมั่งคั่งของประเทศไทยมีการเปลี่ยนแปลงมาโดยตลอดจาก “โมเดลประเทศไทย 1.0” ที่เน้นการขับเคลื่อนด้วยเกษตรกรรม พัฒนาไปสู่ “โมเดลประเทศไทย 2.0” ที่เน้นอุตสาหกรรมเบา และ “โมเดลประเทศไทย 3.0” ที่เน้นอุตสาหกรรมหนักตามลำดับ ซึ่งประเทศไทยในศตวรรษที่ 21 จะต้องเปลี่ยนผ่านจากโมเดลประเทศไทย 3.0 เป็น “โมเดลประเทศไทย 4.0” เพื่อพัฒนาประเทศให้ก้าวสู่การเป็นประเทศในโลกรุ่นหนึ่ง ปรับเปลี่ยนจากประเทศ “รายได้ปานกลาง” เป็นประเทศ “รายได้สูง” ปรับเปลี่ยนจากเศรษฐกิจที่ขับเคลื่อนด้วย “ประสิทธิภาพ” เป็นเศรษฐกิจที่ขับเคลื่อนด้วย “นวัตกรรม” โมเดลประเทศไทย 4.0 ประกอบด้วย “กลไกการขับเคลื่อน” ชุดใหม่ (New Growth Engine) 3 กลไกสำคัญที่เชื่อมโยงกับจังหวัดโดยตรง คือ

- 1) กลไกขับเคลื่อนผ่านการสร้างและยกระดับผลิตภาพ (Productive Growth Engine)
- 2) กลไกขับเคลื่อนที่คนส่วนใหญ่มีส่วนร่วมอย่างเท่าเทียมและทั่วถึง (Inclusive Growth Engine)
- 3) กลไกการขับเคลื่อนที่เป็นมิตรกับสิ่งแวดล้อมอย่างยั่งยืน

(Green Growth Engine)

ดังแสดงในภาพแสดงโมเดลประเทศไทย 4.0



ภายใต้ “โมเดลประเทศไทย 4.0” จังหวัดภูเก็ตจำเป็นต้องมีการปรับโครงสร้างเศรษฐกิจของประเทศ จากเดิมที่มี “ความได้เปรียบเชิงเปรียบเทียบ” ให้มี “ความได้เปรียบในเชิงแข่งขัน” เพื่อเปลี่ยนจากโครงสร้างเศรษฐกิจอุตสาหกรรม “เพิ่มมูลค่า” ไปสู่โครงสร้างเศรษฐกิจอุตสาหกรรม “สร้างมูลค่า” ซึ่งในกรอบของการพัฒนาประเทศนั้นประกอบด้วย 5 กลุ่มหลักๆ คือ

- (1) กลุ่มอุตสาหกรรมทางชีวภาพ
- (2) กลุ่มอุตสาหกรรมพลังงานทดแทน
- (3) กลุ่มอุตสาหกรรมด้านวิศวกรรมและการออกแบบ
- (4) กลุ่มอุตสาหกรรมเกี่ยวเนื่องกับคุณภาพชีวิต และ
- (5) กลุ่มอุตสาหกรรมเศรษฐกิจสร้างสรรค์

ทั้ง 5 กลุ่มอุตสาหกรรมนี้ตั้งอยู่บนฐานของความได้เปรียบเชิง “ธรรมชาติ” และ ความได้เปรียบเชิง “วัฒนธรรม” ที่ประเทศไทยมีอยู่เดิม และต่อยอดด้วยการบริหารจัดการองค์ความรู้ สมัยใหม่ เทคโนโลยี มิเพียงเท่านั้น ทั้ง 5 กลุ่มอุตสาหกรรมใหม่นี้ จะสอดคล้องกับพลวัตการเปลี่ยนแปลง ในประชาคมโลกที่กำลังค่อยๆ เปลี่ยนผ่านจากยุคของสังคมที่เน้น “องค์ความรู้” มาสู่ยุคของสังคมที่เน้น การยกระดับ “คุณภาพชีวิต” มากขึ้น โดยกลุ่มอุตสาหกรรมที่สอดคล้องกับการพัฒนาของจังหวัดภูเก็ต คือ กลุ่มอุตสาหกรรมเกี่ยวเนื่องกับคุณภาพชีวิต กลุ่มอุตสาหกรรมเศรษฐกิจสร้างสรรค์ และเมื่อพิจารณาในภาพ กว้างพบว่าในอดีตจังหวัดภูเก็ตมุ่งเน้นการสร้างความมั่งคั่งทางเศรษฐกิจเป็นสำคัญ โดยขาดการพัฒนาในมิติอื่น ให้มีความสอดคล้องกัน เมื่อพิจารณาจากโมเดลประเทศไทย 4.0 จังหวัดจึงเน้นการ “พัฒนาที่สมดุล” ใน 4 มิติ กล่าวคือ มีความสมดุลในความมั่งคั่งทางเศรษฐกิจ การรักษาสังแวดล้อม การมีสังคมที่อยู่ดีมีสุข และ

การเสริมสร้างภูมิปัญญามนุษย์ โดยการพัฒนาที่สมดุลตั้งอยู่บนฐานคิดของ “ปรัชญาเศรษฐกิจพอเพียง” หลักการสำคัญของปรัชญาเศรษฐกิจพอเพียงมีอยู่ว่า “เมื่อพร่องต้องรู้จักเติม เมื่อพอต้องรู้จักหยุด เมื่อเกินต้องรู้จักปัน”

ในระดับจุลภาคการ “รู้จักเติม รู้จักพอ รู้จักปัน” จะทำให้ประชาชนมีหลักประกันในด้านความมั่นคงทางเศรษฐกิจและสังคม เกิดสังคมที่เกื้อกูลและแบ่งปัน ก่อให้เกิดการสร้างเสริมพลังทางสังคม และการสร้างความเป็นปึกแผ่นของคนในสังคมตามมาในระดับมหภาค “การรู้จักเติม รู้จักพอ รู้จักปัน” จะทำให้จังหวัดมีการหมุนเสริมประเทศไทยให้สามารถรับมือกับการเปลี่ยนแปลงพลวัตโลก เพิ่มขีดความสามารถในการแข่งขัน ตลอดจนเป็นการส่งเสริมให้เกิดการผนึกกำลังของทุกภาคส่วน การรู้จักเติม รู้จักพอ รู้จักปัน จึงเป็น “ระบบคุณค่าใหม่” ที่จะสามารถนำพาประเทศไทยไปสู่ความมั่งคั่ง ความมั่นคง และความยั่งยืนในโลกที่หนึ่งได้ในที่สุด

5. แผนพัฒนาดิจิทัลเพื่อเศรษฐกิจและสังคม

ปัจจุบันโลกเริ่มเข้าสู่ยุคระบบเศรษฐกิจและสังคมดิจิทัลที่เทคโนโลยีดิจิทัลจะไม่ได้เป็นเพียงเครื่องมือสนับสนุนการทำงานเฉกเช่นที่ผ่านมาอีกต่อไป หากแต่จะหลอมรวมเข้ากับชีวิตคนอย่างแท้จริง และจะเปลี่ยนโครงสร้างรูปแบบกิจกรรมทางเศรษฐกิจกระบวนการผลิตการค้าการบริการและกระบวนการทางสังคมอื่น ๆ รวมถึงการมีปฏิสัมพันธ์ระหว่างบุคคลไปอย่างสิ้นเชิง จังหวัดจึงต้องเร่งนำเทคโนโลยีดิจิทัลมาใช้เป็นเครื่องมือสำคัญในการขับเคลื่อนการพัฒนาพื้นที่จังหวัด โดยในบริบทของประเทศไทยและจังหวัดเทคโนโลยีดิจิทัลสามารถตอบปัญหาความท้าทายที่กำลังเผชิญอยู่หรือเพิ่มโอกาสในการพัฒนาทางเศรษฐกิจและสังคมซึ่งประกอบไปด้วยวิสัยทัศน์และประเด็นยุทธศาสตร์ของแผนพัฒนาดิจิทัลเพื่อเศรษฐกิจและสังคมดังต่อไปนี้

โดยกำหนดวิสัยทัศน์ “ปฏิรูปประเทศไทย สู่ดิจิทัลไทยแลนด์” ทั้งนี้มีความหมายสำคัญ คือ ดิจิทัลไทยแลนด์ (Digital Thailand) หมายถึง ประเทศไทยที่สามารถสร้างสรรค์และใช้ประโยชน์จากเทคโนโลยีดิจิทัลอย่างเต็มศักยภาพในการพัฒนาโครงสร้างพื้นฐาน นวัตกรรม ข้อมูลทุนมนุษย์และทรัพยากรอื่นใด เพื่อขับเคลื่อนการพัฒนาเศรษฐกิจและสังคมของประเทศไปสู่ความมั่นคง มั่งคั่ง และยั่งยืน โดยแผนพัฒนาดิจิทัลเพื่อเศรษฐกิจและสังคม ทั้งนี้เมื่อพิจารณาการทบทวนยุทธศาสตร์ของจังหวัดภูเก็ต พบว่าจะมีเป้าหมายในภาพรวม 4 ประการ ดังต่อไปนี้

- เพิ่มขีดความสามารถในการแข่งขันทางเศรษฐกิจของประเทศ ด้วยการใช้นวัตกรรมและเทคโนโลยีดิจิทัล เป็นเครื่องมือหลักในการสร้างสรรค์นวัตกรรมการผลิต การบริการ
- สร้างโอกาสทางสังคมอย่างเท่าเทียมด้วยข้อมูลข่าวสารและบริการต่างๆ ผ่านสื่อดิจิทัลเพื่อยกระดับคุณภาพชีวิตของประชาชน
- เตรียมความพร้อมให้บุคลากรทุกกลุ่มมีความรู้และทักษะที่เหมาะสมต่อการดำเนินชีวิตและการประกอบอาชีพในยุคดิจิทัล
- ปฏิรูปกระบวนการทำงานและการให้บริการของภาครัฐด้วยเทคโนโลยีดิจิทัลและการใช้ประโยชน์จากข้อมูล เพื่อให้การปฏิบัติงานเกิดความโปร่งใส มีประสิทธิภาพและประสิทธิผล

ภูมิทัศน์ดิจิทัลของไทยในระยะเวลา 20 ปี

- ระยะที่ 1 Digital Foundation ประเทศไทยลงทุน และสร้างฐานรากในการพัฒนาเศรษฐกิจ และสังคมดิจิทัล
- ระยะที่ 2 Digital Thailand I : Inclusion ทุกภาคส่วนของประเทศไทยมีส่วนร่วมในเศรษฐกิจและสังคมดิจิทัลตามแนวทางประชารัฐ
- ระยะที่ 3 Digital Thailand II : Full Transformation ประเทศไทยก้าวสู่ดิจิทัลไทยแลนด์ที่ขับเคลื่อนและใช้ประโยชน์จากนวัตกรรมดิจิทัลได้อย่างเต็มศักยภาพ
- ระยะที่ 4 Global Digital Leadership ประเทศไทยอยู่ในกลุ่มประเทศที่พัฒนาแล้ว สามารถใช้เทคโนโลยีดิจิทัล สร้างมูลค่าทางเศรษฐกิจ และคุณค่าทางสังคมอย่างยั่งยืน



ทั้งนี้เมื่อพิจารณาในสาระสำคัญของยุทธศาสตร์การพัฒนาดิจิทัลเพื่อเศรษฐกิจและสังคม พบว่าประเด็นที่สามารถนำมาใช้เป็นแนวทางในการพัฒนาจังหวัดภูเก็ต มีดังนี้

ยุทธศาสตร์ที่ 1 พัฒนาโครงสร้างพื้นฐานดิจิทัลประสิทธิภาพสูงให้ครอบคลุมทั่วประเทศ จะมุ่งพัฒนาโครงสร้างพื้นฐานดิจิทัลประสิทธิภาพสูง ที่ประชาชนทุกคนสามารถเข้าถึงและใช้ประโยชน์ได้แบบทุกที่ทุกเวลา โดยกำหนดให้เทคโนโลยีที่ใช้มีความเร็วพอเพียงกับความต้องการและให้มีราคาค่าบริการที่ไม่เป็นอุปสรรคในการเข้าถึงบริการของประชาชนอีกต่อไป นอกจากนี้ ในระยะยาวโครงสร้างพื้นฐานอินเทอร์เน็ตความเร็วสูง จะกลายเป็นสาธารณูปโภคขั้นพื้นฐาน เช่นเดียวกับ ถนน ไฟฟ้า น้ำประปาที่สามารถรองรับการเชื่อมต่อของทุกคนและทุกสรรพสิ่ง โดยยุทธศาสตร์นี้ประกอบด้วย แผนงานเพื่อขับเคลื่อนยุทธศาสตร์ 4 ด้าน คือ

- 1) พัฒนาโครงสร้างพื้นฐานอินเทอร์เน็ตความเร็วสูงให้ครอบคลุมทั่วประเทศ มีความทันสมัยมีเสถียรภาพตอบสนองความต้องการใช้งานของทุกภาคส่วนในราคาที่เหมาะสมและเป็นธรรม
- 2) ผลักดันให้ประเทศไทยเป็นหนึ่งในศูนย์กลางการเชื่อมต่อและแลกเปลี่ยนข้อมูลของอาเซียน โดยเป็นเส้นทางผ่านการจราจรของข้อมูลในภูมิภาค และเป็นที่ตั้งของผู้ประกอบการเนื้อหาขนาดใหญ่ของโลก
- 3) จัดให้มีนโยบายและแผนบริหารจัดการโครงสร้างพื้นฐาน คลื่นความถี่ และการหลอมรวมของเทคโนโลยีในอนาคต เพื่อให้เกิดการใช้ทรัพยากรของประเทศอย่างมีประสิทธิภาพสูงสุด
- 4) ปรับรัฐวิสาหกิจโทรคมนาคมให้เหมาะสมกับสถานการณ์และความก้าวหน้าของอุตสาหกรรมดิจิทัลเพื่อให้เท่าทันการเปลี่ยนแปลงในอนาคต

ยุทธศาสตร์ที่ 2 ขับเคลื่อนเศรษฐกิจด้วยเทคโนโลยีดิจิทัล จะกระตุ้นเศรษฐกิจของประเทศโดยผลักดันให้ภาคธุรกิจไทยใช้เทคโนโลยีดิจิทัลในการลดต้นทุนการผลิตสินค้าและบริการ เพิ่มประสิทธิภาพในการดำเนินธุรกิจ ตลอดจนพัฒนาไปสู่การแข่งขันเชิงธุรกิจรูปแบบใหม่ในระยะยาว นอกจากนี้ ยุทธศาสตร์ยังมุ่งเน้นการสร้างระบบนิเวศสำหรับธุรกิจดิจิทัล เพื่อเสริมความสามารถในการแข่งขันของภาคธุรกิจไทยที่จะส่งผลต่อการขยายฐานเศรษฐกิจและอัตราการจ้างงานของไทยอย่างยั่งยืนในอนาคต โดยยุทธศาสตร์นี้ประกอบด้วยแผนงานเพื่อขับเคลื่อนยุทธศาสตร์ 4 ด้าน คือ

- 1) เพิ่มขีดความสามารถในการแข่งขันของภาคธุรกิจตลอดห่วงโซ่คุณค่า โดยผลักดันธุรกิจให้เข้าสู่ระบบการค้าดิจิทัลสู่สากล และให้เกิดการใช้เทคโนโลยีและข้อมูลเพื่อปฏิรูปการผลิตสินค้าและบริการ
- 2) เร่งสร้างธุรกิจเทคโนโลยีดิจิทัล (digital technology startup) ให้เป็นฟันเฟืองสำคัญในการขับเคลื่อนเศรษฐกิจดิจิทัล
- 3) พัฒนาอุตสาหกรรมเทคโนโลยีดิจิทัลของไทยให้มีความเข้มแข็งและสามารถแข่งขันเชิงนวัตกรรมได้ในอนาคต โดยเฉพาะอย่างยิ่งอุตสาหกรรมที่ไทยมีศักยภาพและเป็นอุตสาหกรรมแห่งอนาคต
- 4) เพิ่มโอกาสทางอาชีพและการค้าขายสินค้าของชุมชนผ่านเทคโนโลยีดิจิทัล โดยดำเนินการร่วมกันระหว่างหน่วยงานจากทั้งภาครัฐ ภาคเอกชนและภาคประชาชน

ยุทธศาสตร์ที่ 3 สร้างสังคมคุณภาพที่ทั่วถึงเท่าเทียมด้วยเทคโนโลยีดิจิทัล จะมุ่งสร้างประเทศไทยที่ประชาชนทุกกลุ่ม โดยเฉพาะอย่างยิ่งกลุ่มเกษตรกรผู้ที่อยู่ในชุมชนห่างไกล ผู้สูงอายุ ผู้ด้อยโอกาส และคนพิการ สามารถเข้าถึงและใช้ประโยชน์จากบริการต่าง ๆ ของรัฐผ่านเทคโนโลยีดิจิทัล มีข้อมูล องค์กรความรู้ทั้งระดับประเทศและระดับท้องถิ่นในรูปแบบดิจิทัลที่ประชาชนสามารถเข้าถึงและนำไปใช้ประโยชน์ได้โดยง่ายและสะดวก และมีประชาชนที่รู้เท่าทันข้อมูลข่าวสาร และมีทักษะในการใช้ประโยชน์จากเทคโนโลยีดิจิทัลอย่างมีความรับผิดชอบต่อสังคม โดยยุทธศาสตร์นี้ประกอบด้วย แผนงานเพื่อขับเคลื่อนยุทธศาสตร์ 5 ด้าน คือ

- 1) สร้างโอกาสและความเท่าเทียมในการเข้าถึงและใช้ประโยชน์จากเทคโนโลยีดิจิทัล สำหรับประชาชน โดยเฉพาะอย่างยิ่ง กลุ่มผู้สูงอายุ กลุ่มผู้พิการ กลุ่มผู้ที่อยู่อาศัยในพื้นที่ห่างไกล

- 2) พัฒนาศักยภาพของประชาชนในการใช้เทคโนโลยีดิจิทัลให้เกิดประโยชน์และสร้างสรรค์ รวมถึงความสามารถในการคิดวิเคราะห์ และแยกแยะข้อมูลข่าวสารในสังคมดิจิทัลที่เปิดกว้างและเสรี
- 3) สร้างสื่อ คลังสื่อและแหล่งเรียนรู้ดิจิทัลเพื่อการเรียนรู้ตลอดชีวิตที่ประชาชนเข้าถึงได้อย่างสะดวก ผ่านทั้งระบบโทรคมนาคม ระบบแพร่ภาพกระจายเสียง และสื่อหลอมรวม
- 4) เพิ่มโอกาสการได้รับการศึกษาที่มีมาตรฐานของนักเรียนและประชาชน แบบทุกวัย ทุกที่ทุกเวลา ด้วยเทคโนโลยีดิจิทัล
- 5) เพิ่มโอกาสการได้รับบริการทางการแพทย์และสุขภาพที่ทันสมัยทั่วถึงและเท่าเทียมสู่สังคมสูงวัย ด้วยเทคโนโลยีดิจิทัล

ยุทธศาสตร์ที่ 4 ปรับเปลี่ยนภาครัฐสู่การเป็นรัฐบาลดิจิทัล จะมุ่งใช้เทคโนโลยีดิจิทัลในการปรับปรุงประสิทธิภาพการบริหารจัดการของหน่วยงานรัฐทั้งส่วนกลางและส่วนภูมิภาคให้เกิดบริการภาครัฐในรูปแบบดิจิทัลที่ประชาชนสามารถเข้าถึงบริการได้โดยไม่มีข้อจำกัดทางกายภาพ พื้นที่และภาษา นำไปสู่การหลอมรวมการทำงานของภาครัฐเสมือนเป็นองค์กรเดียว นอกจากนี้ รัฐบาลดิจิทัลในอนาคตจะเปิดโอกาสให้ประชาชนมีส่วนร่วมในการกำหนดแนวทางการพัฒนาสังคมและเศรษฐกิจ การบริหารบ้านเมือง และเสนอความคิดเห็นต่อการดำเนินงานของภาครัฐ โดยยุทธศาสตร์นี้ประกอบด้วยแผนงานเพื่อขับเคลื่อนยุทธศาสตร์ 4 ด้าน คือ

- 1) จัดให้มีบริการอัจฉริยะที่ขับเคลื่อนโดยความต้องการของประชาชนหรือผู้ใช้บริการ โดยเฉพาะอย่างยิ่งบริการที่อำนวยความสะดวกต่อประชาชน นักธุรกิจ และนักท่องเที่ยว
- 2) ปรับเปลี่ยนการทำงานของภาครัฐด้วยเทคโนโลยีดิจิทัลให้มีประสิทธิภาพ และธรรมาภิบาล โดยเน้นบูรณาการการลงทุนในทรัพยากร การเชื่อมโยงข้อมูล และการทำงานของหน่วยงานรัฐเข้าด้วยกัน
- 3) สนับสนุนให้มีการเปิดเผยข้อมูลที่เป็นประโยชน์ตามมาตรฐาน open data และส่งเสริมให้เกิดการมีส่วนร่วมของประชาชนและภาคธุรกิจในกระบวนการทำงานของรัฐ
- 4) พัฒนาแพลตฟอร์มบริการพื้นฐานภาครัฐ (government service platform) เพื่อรองรับการพัฒนาต่อยอดแอปพลิเคชันหรือบริการรูปแบบใหม่

ยุทธศาสตร์ที่ 5 พัฒนากำลังคนให้พร้อมเข้าสู่ยุคเศรษฐกิจและสังคมดิจิทัล จะให้ความสำคัญกับการพัฒนากำลังคนวัยทำงานทุกสาขาอาชีพ ทั้งบุคลากรภาครัฐ และภาคเอกชน ให้มีความสามารถในการสร้างสรรค์และใช้เทคโนโลยีดิจิทัลอย่างชาญฉลาดในการประกอบอาชีพ และการพัฒนาบุคลากรในสาขาเทคโนโลยีดิจิทัลโดยตรง ให้มีความรู้ ความสามารถ และความเชี่ยวชาญเฉพาะด้านในระดับมาตรฐานสากลเพื่อนำไปสู่การสร้างและจ้างงานที่มีคุณค่าสูงในยุคเศรษฐกิจและสังคมที่ใช้เทคโนโลยีดิจิทัลเป็นปัจจัยหลักในการขับเคลื่อน โดยยุทธศาสตร์นี้ประกอบด้วยแผนงานเพื่อขับเคลื่อนยุทธศาสตร์ 3 ด้าน คือ

- 1) พัฒนาทักษะด้านเทคโนโลยีดิจิทัลให้แก่บุคลากรในตลาดแรงงานที่รวมถึงบุคลากรภาครัฐภาคเอกชน บุคลากรทุกสาขาอาชีพ และบุคลากรทุกช่วงวัย

2) ส่งเสริมการพัฒนาทักษะ ความเชี่ยวชาญเทคโนโลยีเฉพาะด้าน ให้กับบุคลากรในสายวิชาชีพด้านเทคโนโลยีดิจิทัล ที่ปฏิบัติงานในภาครัฐและเอกชน เพื่อรองรับความต้องการในอนาคต

3) พัฒนาผู้บริหารเทคโนโลยีสารสนเทศให้สามารถวางแผนการนำเทคโนโลยีดิจิทัลไปพัฒนาภารกิจ ตลอดจนสามารถสร้างคุณค่าจากข้อมูลขององค์กร

ยุทธศาสตร์ที่ 6 สร้างความเชื่อมั่นในการใช้เทคโนโลยีดิจิทัล จะมุ่งเน้นการมีกฎหมาย กฎระเบียบ กติกาและมาตรฐานที่มีประสิทธิภาพ ทันสมัย และสอดคล้องกับหลักเกณฑ์สากล เพื่ออำนวยความสะดวก ลดอุปสรรค เพิ่มประสิทธิภาพในการประกอบกิจกรรมและทำธุรกรรมออนไลน์ต่าง ๆ รวมถึงสร้างความมั่นคงปลอดภัย และความเชื่อมั่น ตลอดจนคุ้มครองสิทธิให้แก่ผู้ใช้งานเทคโนโลยีดิจิทัลในทุกภาคส่วน เพื่อรองรับการเติบโตของเทคโนโลยีดิจิทัลและการใช้งานที่เพิ่มขึ้นในอนาคต โดยยุทธศาสตร์นี้ประกอบด้วยแผนงานเพื่อขับเคลื่อนยุทธศาสตร์ 3 ด้าน คือ

1) กำหนดมาตรฐาน กฎ ระเบียบ และกติกาด้านดิจิทัลให้มีความทันสมัยและมีประสิทธิภาพโดยเฉพาะอย่างยิ่งเพื่ออำนวยความสะดวกด้านการค้าและการใช้ประโยชน์ในภาคเศรษฐกิจและสังคม

2) ปรับปรุงกฎหมายที่เกี่ยวข้องกับเศรษฐกิจและสังคมดิจิทัลให้มีความทันสมัย สอดคล้องต่อพลวัตของเทคโนโลยีดิจิทัลและบริบทของสังคม

3) สร้างความเชื่อมั่นในการใช้เทคโนโลยีดิจิทัลและการทำธุรกรรมออนไลน์ ด้วยการสร้างความมั่นคงปลอดภัยของระบบสารสนเทศและการสื่อสาร การคุ้มครองข้อมูลส่วนบุคคลการคุ้มครองผู้บริโภค

ซึ่งจากยุทธศาสตร์ดังกล่าวจะส่งผลโดยตรงต่อจังหวัดภูเก็ตในการพัฒนาเพื่อให้หน่วยงานราชการในจังหวัดภูเก็ตใช้ประโยชน์ในการจัดบริการสาธารณะแก่ประชาชนผ่านระบบ ICT และ การเตรียมพร้อมบุคลากรรองรับสังคมดิจิทัล การพัฒนาฐานข้อมูลสารสนเทศ และการพัฒนาระบบการบริหารจัดการภายในโดยใช้ระบบ ICT มาเป็นกลไกสำคัญเพื่อพัฒนาสู่รัฐบาลดิจิทัล เป็นจังหวัดดิจิทัลที่หนุนเสริม Value based Economy

6. นโยบายเขตพัฒนาเศรษฐกิจพิเศษในรูปแบบคลัสเตอร์

การมีนโยบายเขตพัฒนาเศรษฐกิจพิเศษในรูปแบบคลัสเตอร์ โดยรัฐบาลกำหนดคลัสเตอร์เป้าหมายในระยะแรก 6 คลัสเตอร์ แยกเป็น 4 คลัสเตอร์แรกเป็นกลุ่มซูเปอร์คลัสเตอร์ คือ คลัสเตอร์ยานยนต์และชิ้นส่วน คลัสเตอร์เครื่องใช้ไฟฟ้า อิเล็กทรอนิกส์และอุปกรณ์โทรคมนาคม คลัสเตอร์ปิโตรเคมีและเคมีภัณฑ์ ที่เป็นมิตรต่อสิ่งแวดล้อม และคลัสเตอร์ดิจิทัล ครอบคลุมพื้นที่ 9 จังหวัด ทั้งนครราชสีมา พระนครศรีอยุธยา ปทุมธานี ฉะเชิงเทรา ชลบุรี ระยอง เชียงใหม่ และภูเก็ต

คลัสเตอร์อุตสาหกรรมดิจิทัล

คลัสเตอร์อุตสาหกรรมดิจิทัล รัฐบาลเน้นการลงทุนที่จังหวัดเชียงใหม่ และภูเก็ต เพราะทั้ง 2 จังหวัด มีศักยภาพมากที่สุดที่ต้องการให้เป็นศูนย์กลางดิจิทัล เช่น การผลิต Software (Embedded Software, Enterprise Software, Digital Content), Cloud Service, Data Center, Software Park, Movie Town

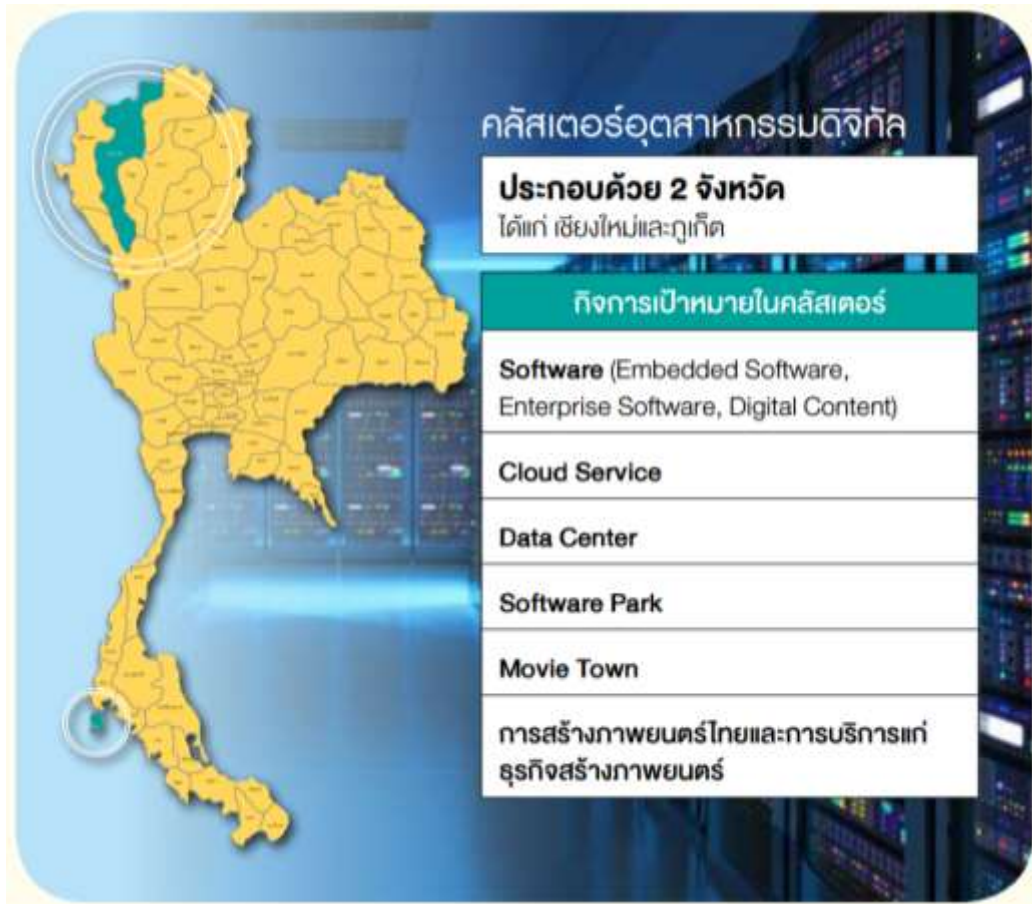

สิทธิประโยชน์สำหรับคลัสเตอร์

Super Cluster	สิทธิประโยชน์
<ul style="list-style-type: none"> - คลัสเตอร์ยานยนต์และชิ้นส่วน - คลัสเตอร์เครื่องใช้ไฟฟ้า อิเล็กทรอนิกส์ และอุปกรณ์โทรคมนาคม - คลัสเตอร์ปิโตรเคมีและเคมีภัณฑ์ที่เป็นมิตรต่อสิ่งแวดล้อม - คลัสเตอร์ดิจิทัล 	<ul style="list-style-type: none"> - ยกเว้นภาษีเงินได้นิติบุคคล 8 ปี และลดหย่อนร้อยละ 50 เพิ่มเติมอีก 5 ปี - สำหรับกิจการเพื่ออนาคตที่มีความสำคัญสูง กระทรวงการคลังจะพิจารณายกเว้นภาษีเงินได้นิติบุคคลสูงสุด 10-15 ปี - ยกเว้นอากรขาเข้าเครื่องจักร - ยกเว้นภาษีเงินได้บุคคลธรรมดา สำหรับผู้เชี่ยวชาญชั้นนำระดับนานาชาติที่ทำงานในพื้นที่ที่กำหนด ทั้งคนไทยและต่างชาติ - จะพิจารณาให้ถิ่นที่อยู่ถาวร (Permanent Residence) สำหรับผู้เชี่ยวชาญชั้นนำระดับนานาชาติ - อนุญาตให้ต่างชาติถือกรรมสิทธิ์ที่ดินเพื่อประกอบกิจการที่ได้รับการส่งเสริมได้

7. เป้าหมายการพัฒนาที่ยั่งยืน Sustainable Development Goals (SDGs)

ประเทศไทยนำเป้าหมายการพัฒนาที่ยั่งยืนของสหประชาชาติมาใช้เป็นแนวทางในการขับเคลื่อนสู่ประเทศที่พัฒนาแล้ว และจากการศึกษาวิเคราะห์พบว่า มีความสัมพันธ์ที่สำคัญ ที่เชื่อมโยงกับจังหวัดภูเก็ตในหลายด้าน ทั้งนี้ การพัฒนาในด้านอุตสาหกรรม วิทยาศาสตร์และเทคโนโลยีในช่วง 4 ทศวรรษที่ผ่านมา เป็นการพัฒนาที่ก่อให้เกิดผลกระทบและความเสียหายต่อทรัพยากรโลกเป็นอย่างมาก เมื่อปี 2543 ประเทศไทยและประเทศต่าง ๆ ทั่วโลก รวม 189 ประเทศ จึงรวมตัวกันในการประชุมองค์การสหประชาชาติที่มหานครนิวยอร์กสหรัฐอเมริกา และเห็นพ้องต้องกันในการตั้งเป้าหมายการพัฒนาทั้งในระดับชาติและระดับสากลที่ทุกประเทศจะดำเนินการร่วมกันให้ได้ภายในปี 2558 โดยเป้าหมายดังกล่าวเรียกว่า เป้าหมายการพัฒนาแห่งสหัสวรรษหรือ Millennium Development Goals (MDGs) อันประกอบด้วย 8 เป้าหมายหลัก คือ 1) ขจัดความยากจนและความหิวโหย 2) ให้เด็กทุกคนได้รับการศึกษาระดับประถมศึกษา 3) ส่งเสริมความเท่าเทียมกันทางเพศและบทบาทสตรี 4) ลดอัตราการตายของเด็ก 5) พัฒนาสุขภาพของสตรีมีครรภ์ 6) ต่อสู้กับโรคเอดส์ มาลาเรีย และโรคสำคัญอื่น ๆ 7) รักษาและจัดการสิ่งแวดล้อมอย่างยั่งยืน และ 8) ส่งเสริมการเป็นหุ้นส่วนเพื่อการพัฒนาในประชาคมโลก

ระยะเวลา 15 ปีที่ผ่านมา เป้าหมายการพัฒนาแห่งสหัสวรรษทั้ง 8 ข้อ กำลังจะสิ้นสุดลง โดยประสบความสำเร็จเป็นอย่างดีในหลายประเทศ ซึ่งเพื่อให้เกิดความต่อเนื่องของการพัฒนาองค์การสหประชาชาติจึงได้กำหนดเป้าหมายการพัฒนาขึ้นใหม่โดยอาศัยกรอบความคิดที่มองการพัฒนาเป็นมิติ (Dimensions) ของเศรษฐกิจ สังคม และสิ่งแวดล้อมที่มีความเชื่อมโยงกัน เรียกว่า เป้าหมายการพัฒนาที่ยั่งยืน หรือ Sustainable Development Goals (SDGs) ซึ่งจะใช้เป็นทิศทางการพัฒนาตั้งแต่เดือนกันยายน 2558 ถึงเดือนสิงหาคม 2573 ครอบคลุมระยะเวลา 15 ปี โดยประกอบไปด้วย 17 เป้าหมาย คือ

- เป้าหมายที่ 1 ขจัดความยากจนในทุกรูปแบบทุกที่
- เป้าหมายที่ 2 ขจัดความหิวโหย บรรลุเป้าความมั่นคงทางอาหารและโภชนาการที่ดีขึ้น และส่งเสริมเกษตรกรรมยั่งยืน
- เป้าหมายที่ 3 ทำให้แน่ใจถึงการมีสุขภาพในการดำรงชีวิต และส่งเสริมความเป็นอยู่ที่ดีของทุกคนในทุกช่วงอายุ
- เป้าหมายที่ 4 ทำให้แน่ใจถึงการได้รับการศึกษาที่ได้คุณภาพอย่างเท่าเทียมและทั่วถึง และส่งเสริมโอกาสในการเรียนรู้ตลอดชีวิตแก่ทุกคน
- เป้าหมายที่ 5 บรรลุถึงความเท่าเทียมทางเพศ และเสริมสร้างพลังให้แก่สตรีและเด็กหญิงทุกคน
- เป้าหมายที่ 6 ทำให้แน่ใจว่าเรื่องน้ำและการสุขาภิบาลได้รับการจัดการอย่างยั่งยืนและมีสภาพพร้อมใช้สำหรับทุกคน
- เป้าหมายที่ 7 ทำให้แน่ใจว่าทุกคนสามารถเข้าถึงพลังงานที่ทันสมัย ยั่งยืน เชื่อถือได้ตามกำลังซื้อของตน

- เป้าหมายที่ 8 ส่งเสริมการเจริญเติบโตทางเศรษฐกิจที่ยั่งยืนและทั่วถึงให้เป็นไปอย่างยั่งยืน ส่งเสริมศักยภาพการมีงานทำและการจ้างงานเต็มที่ และงานที่มีคุณค่า สำหรับทุกคน
- เป้าหมายที่ 9 พัฒนาโครงสร้างพื้นฐานที่พร้อมรับการเปลี่ยนแปลง ส่งเสริมการปรับตัว ให้เป็นอุตสาหกรรมอย่างยั่งยืนและทั่วถึง และสนับสนุนนวัตกรรม
- เป้าหมายที่ 10 ลดความเหลื่อมล้ำทั้งภายในและระหว่างประเทศ
- เป้าหมายที่ 11 ทำให้เมืองและการตั้งถิ่นฐานของมนุษย์มีความปลอดภัย ทั่วถึงพร้อมรับ การเปลี่ยนแปลงและยั่งยืน
- เป้าหมายที่ 12 ทำให้แน่ใจถึงการมีแบบแผนการผลิตและการบริโภคที่ยั่งยืน
- เป้าหมายที่ 13 ดำเนินการอย่างเร่งด่วนเพื่อต่อสู้กับการเปลี่ยนแปลงสภาพภูมิอากาศและ ผลกระทบที่เกิดขึ้น
- เป้าหมายที่ 14 อนุรักษ์และใช้ประโยชน์จากมหาสมุทร ทะเล และทรัพยากรทางทะเล สำหรับการพัฒนายั่งยืน ให้เป็นไปอย่างยั่งยืน
- เป้าหมายที่ 15 พืชพันธุ์ บุรณะ และส่งเสริมการใช้ประโยชน์ที่ยั่งยืนของระบบนิเวศบนบก จัดการป่าไม้อย่างยั่งยืน ต่อสู้กับการแปรสภาพเป็นทะเลทราย หยุดยั้งและ ฟื้นฟูความเสื่อมโทรมของที่ดิน และหยุดยั้งการสูญเสียมลพิษทางชีวภาพ
- เป้าหมายที่ 16 ส่งเสริมให้สังคมมีความเป็นปกติสุข ไม่แบ่งแยก เพื่อการพัฒนาที่ยั่งยืน มีการเข้าถึงความยุติธรรมโดยถ้วนหน้า และสร้างให้เกิดสถาบันอันเป็นที่พึ่งของส่วนรวมมีประสิทธิผล และเป็นที่ยอมรับในทุกระดับ
- เป้าหมายที่ 17 เสริมสร้างความเข้มแข็งในวิธีการปฏิบัติให้เกิดผล และสร้างพลัง แห่งการเป็นหุ้นส่วนความร่วมมือระดับสากลต่อการพัฒนาที่ยั่งยืน

จากทั้ง 17 เป้าหมาย จะเห็นได้ว่าเกี่ยวข้องกับภารกิจการพัฒนาของจังหวัดภูเก็ตโดยตรง ทั้งในมิติของการหนุนเสริมการพัฒนาเพื่อรองรับการขับเคลื่อนสู่ประเทศที่พัฒนาแล้วที่เติบโตจากความเข้มแข็ง ของจังหวัด โดยเฉพาะเป้าหมายที่ 8 ในด้านการส่งเสริมการเจริญเติบโตทางเศรษฐกิจที่ยั่งยืนและทั่วถึงให้เป็นไป อย่างยั่งยืนส่งเสริมศักยภาพการมีงานทำและการจ้างงานเต็มที่ และงานที่มีคุณค่าสำหรับทุกคน และเป้าหมายที่ 9 ในด้านการพัฒนาโครงสร้างพื้นฐานที่พร้อมรับการเปลี่ยนแปลง ส่งเสริมการปรับตัวให้เป็นอุตสาหกรรมอย่างยั่งยืน และทั่วถึง และสนับสนุนนวัตกรรม

8. แนวโน้ม และความท้าทายในการพัฒนาประเทศกับทิศทางการพัฒนาของจังหวัดภูเก็ต

ระยะ 5 ปี

จากการศึกษาแนวโน้ม และความเปลี่ยนแปลงที่เกี่ยวข้องกับจังหวัดภูเก็ต พบว่ามีแนวโน้มและความท้าทายในการพัฒนาประเทศกับทิศทางการพัฒนาของจังหวัดภูเก็ต ระยะ 5 ปี สามารถสรุปในประเด็นสำคัญๆ ได้ดังนี้

(1) การเปลี่ยนแปลงโครงสร้างเศรษฐกิจ

ในช่วงที่ผ่านมาภาคอุตสาหกรรมเป็นแหล่งสร้างงานหลักและสร้างรายได้จากการส่งออกให้ประเทศ แต่ภาคอุตสาหกรรมบางสาขาก็เริ่มสูญเสียขีดความสามารถในการแข่งขันให้กับประเทศที่มีแรงงานและต้นทุนวัตถุดิบต่ำกว่า นอกจากนั้นอุตสาหกรรมใหญ่ ๆ ยังเป็นอุตสาหกรรมที่เชื่อมโยงกับเทคโนโลยีหรือการลงทุนจากต่างประเทศเป็นหลัก เช่น อิเล็กทรอนิกส์ เป็นต้น ความมั่นคงในการเป็นฐานการผลิตและพัฒนาขีดความสามารถในการผลิตสินค้าให้มีเทคโนโลยีสูงขึ้นอย่างต่อเนื่อง จึงขึ้นอยู่กับ การตัดสินใจของนักลงทุนต่างประเทศและความสามารถของประเทศไทยในการสร้างบรรยากาศการลงทุน ให้เป็นที่ดึงดูดการลงทุนอย่างต่อเนื่องของนักลงทุนต่างประเทศ ในอีกด้านหนึ่งผลประโยชน์ที่ประเทศไทย ได้รับจากการเป็นแหล่งผลิตสินค้าเทียบกับมูลค่าที่ผู้บริโภคจ่ายหรือผลประโยชน์ต่อเนื่องอื่นๆ เช่น มูลค่าหุ้นของบริษัทแม่ จึงเป็นเพียงสัดส่วนน้อย จึงต้องเร่งส่งเสริมภาคการผลิตที่จะเป็นแหล่งใหม่ในการรองรับแรงงานและเป็นแหล่งรายได้ของประเทศในอนาคต และจังหวัดภูเก็ตก็เฉกเช่นเดียวกัน

สิ่งที่จังหวัดภูเก็ตควรพิจารณาคือภาคบริการที่ยังพึ่งการท่องเที่ยวเป็นหลัก และมีการสร้างมูลค่าทางธุรกิจเพิ่มมากขึ้นดังจะสังเกตได้จากโรงแรม สปา ร้านอาหาร ที่มีการตกแต่งสวยงามและมีราคา ค่าบริการสูงขึ้นมาก ส่วนสาขาอื่น ๆ ในภาคบริการที่เริ่มมีความสามารถในการแข่งขันและเป็นธุรกิจที่คนไทย ใช้ความสามารถ ความสร้างสรรค์ และมีความเป็นเจ้าของ ก็เริ่มเป็นสาขาที่ขยายตัวเร็วขึ้น เช่น การท่องเที่ยวเชิงสุขภาพ การบริการทางการแพทย์ อุตสาหกรรมภาพยนตร์และแอนิเมชัน เป็นต้น แต่ในระยะยาวการรักษาความดึงดูดใจของแหล่งท่องเที่ยว และบริการด้านการท่องเที่ยวให้คงอยู่ได้ในระยะยาว และจังหวัดควรพิจารณาถึงการส่งเสริม สาขาบริการที่ใช้ความคิดสร้างสรรค์ของคนไทยจึงเป็นประเด็นยุทธศาสตร์ที่สำคัญของภาคบริการในอนาคต

(2) สังคมผู้สูงอายุและการนำเข้าแรงงานต่างประเทศ

จังหวัดภูเก็ตจะเริ่มเข้าสู่สังคมผู้สูงอายุมากขึ้น แม้ในระยะแรกประเทศไทยจะยังไม่อยู่ในสถานการณ์รุนแรงเท่าประเทศอเมริกาหรือญี่ปุ่น ทั้งนี้ ประชากรสูงอายุของไทยจะมีจำนวนเพิ่มขึ้นจากประมาณ 7 ล้านคนในปัจจุบัน เป็น 16 ล้านคนในปี 2027 และจำนวนประชากรวัยเด็กอายุต่ำกว่า 14 ปี ที่มีจำนวน 14.5 ล้านคน และจะลดลงเหลือ 10 ล้านคนในอีก 20 ปีข้างหน้า แนวโน้มดังกล่าวจะส่งผลกระทบต่อปัญหาการขาดแคลนแรงงานของจังหวัดโดยเฉพาะในภาคเกษตรและภาคบริการของประเทศ และจังหวัด ซึ่งจะเป็นปัญหาที่มีความรุนแรงมากขึ้น ปัจจุบันเริ่มมีแรงงานจากประเทศเพื่อนบ้านเข้ามาทำงานในประเทศไทย และจังหวัดเป็นจำนวนมาก โดยกระทรวงแรงงานคาดการณ์ว่ามีจำนวนถึง 2.6 ล้านคน แยกเป็นแรงงานถูกกฎหมาย 0.8 ล้านคน และแรงงานหลบหนีเข้าเมือง 1.8 ล้านคน นอกจากนั้นคนในวัยแรงงานจะต้องรับภาระในการเลี้ยงดูผู้สูงอายุมากขึ้นเนื่องจากสัดส่วนคนในวัยแรงงานมีน้อยลงและ

ผู้สูงอายุมีอายุเฉลี่ยยืนยาวขึ้น ดังนั้น จังหวัดภูเก็ตจึงต้องเตรียมการรองรับกับปัญหาที่จะเกิดขึ้นในอนาคต ทั้งด้านการสร้างระบบสนับสนุนให้ผู้สูงอายุมีการออมที่พอเพียงหลังเกษียณ การให้มีบริการสาธารณสุขที่ดี และการสร้างโอกาสให้ผู้สูงอายุได้ทำงานหรือทำประโยชน์แก่สังคมได้มากขึ้น

(3) การเปลี่ยนแปลงความเป็นเมืองมากขึ้น

จังหวัดภูเก็ตจะมีประชากรเมืองเพิ่มขึ้น โดยสัดส่วนประชากรเมืองจะเพิ่มเป็นร้อยละ 47.0 ของประชากรทั้งหมดในอีก 15 ปีข้างหน้า (ข้อมูลอ้างอิงจากการวิเคราะห์ของประเทศ) ในขณะที่ประชากรในชนบทจะลดลง เช่นเดียวกับประชากรเมืองของทวีปเอเชียที่จะเพิ่มขึ้นอีกประมาณ 1 พันล้านคน และมากกว่าร้อยละ 50 จะกระจุกตัวอยู่ตามเมืองหลวงหรือเมืองใหญ่ ในขณะเดียวกัน สภาพแวดล้อมของเมืองก็จะเผชิญแรงกดดันของปัญหาพลังงาน ภัยธรรมชาติ และสิ่งแวดล้อม จังหวัดภูเก็ต ควรให้ความสำคัญกับการวางแผนล่วงหน้าและบริหารจัดการการขยายตัวของเมืองให้เป็นเมืองน่าอยู่ มีประสิทธิภาพ และมีความยั่งยืน เช่น หลายประเทศที่เริ่มมีการทดลองวางแผน และบริหารจัดการการใช้พลังงานหมุนเวียนจากของเสียภายในชุมชน เป็นต้น จึงมีความสำคัญในการสร้างสภาพแวดล้อมให้คนอยู่อย่างมีความสุข

(4) ความเปลี่ยนแปลงของโลกดิจิทัล

ปัจจุบันประเทศไทยภายใต้การนำของพลเอก ประยุทธ์ จันทร์โอชา นายกรัฐมนตรี รัฐบาลได้ตระหนักถึงความจำเป็นเร่งด่วนในการใช้เทคโนโลยีดิจิทัลมาเป็นเครื่องมือสำคัญในการปฏิรูปประเทศไทย ไปสู่ความมั่นคง มั่งคั่ง และยั่งยืน

ความท้าทายของจังหวัดภูเก็ตในการนำเทคโนโลยีดิจิทัลเข้ามามีส่วนร่วม ในการพัฒนาจังหวัดในการหนุนเสริมการดำเนินงานของภาคธุรกิจภาครัฐและภาคประชาสังคมทุก ๆ องค์กร ภายในจังหวัดในการใช้ประโยชน์เทคโนโลยีดิจิทัลเพื่อเพิ่มประสิทธิภาพในการดำเนินธุรกิจตลอดจน วางรากฐานการแข่งขันเชิงธุรกิจรูปแบบใหม่ในระยะยาว โดยมุ่งเน้นการยกระดับและพัฒนาขีดความสามารถ ในการแข่งขันของภาคธุรกิจที่จะส่งผลกระทบต่อการขยายฐานเศรษฐกิจและอัตราการจ้างงานของจังหวัดอย่างยั่งยืน ในอนาคตเป็นการเร่งส่งเสริมเศรษฐกิจด้วยเทคโนโลยีดิจิทัล (digital economy acceleration) โดยมุ่งเน้น การสร้างระบบนิเวศสำหรับธุรกิจดิจิทัล (digital business ecosystem) และกระตุ้นให้ภาคเอกชน เกิดความตระหนักถึงความสำคัญและจำเป็นที่จะต้องเรียนรู้และปรับปรุงแนวทางการทำธุรกิจ ด้วยการนำเทคโนโลยีดิจิทัลอย่างมีศักยภาพโดยเฉพาะอย่างยิ่งธุรกิจขนาดกลางและเล็ก (SMEs) รวมถึงธุรกิจ ใหม่ (startup) ในด้านเศรษฐกิจชุมชนเทคโนโลยีดิจิทัลจะช่วยเชื่อมโยงท้องถิ่นกับตลาดโลกสร้างมูลค่าเพิ่ม ให้กับสินค้าชุมชนภายในจังหวัด

(5) การเกิดโรคระบาด โรคอุบัติใหม่

ในปัจจุบันทั่วโลกยังคงต่อสู้กับโรคระบาด COVID-19 ซึ่งถือว่าเป็นโรคอุบัติใหม่และเป็นภัยคุกคามต่อการพัฒนาของมนุษยชาติ ทั้งทางสุขภาพ สังคม เศรษฐกิจ ในบางประเทศ ระบบสาธารณสุขเกือบล่มสลาย ดังนั้น การระบาดของโรคไวรัสโคโรนาสายพันธุ์ใหม่ (COVID-19) จึงถือได้ว่าเป็นบทเรียนที่สำคัญที่มนุษยชาติ

จะได้มีการทบทวนป้องกันการเกิดขึ้น และถือว่าเป็นสิ่งสำคัญที่นักวิเคราะห์ต้องนำมาเป็นเงื่อนไขสำคัญของการวิเคราะห์ทบทวนในการจัดทำแผน และการกำหนด กลยุทธ์เพื่อให้แผนมีทิศทางชี้้นำในการพัฒนาที่ชัดเจนต่อไป

ที่ผ่านมา ก่อนสถานการณ์ covid-19 เศรษฐกิจของจังหวัดภูเก็ตขึ้นอยู่กับการท่องเที่ยวเป็นหลัก เนื่องจากมีจุดแข็ง (Strength) ในด้านการท่องเที่ยวอยู่หลายประการ ไม่ว่าจะเป็นทรัพยากรท่องเที่ยวที่งดงาม โดดเด่น หลากหลายและมีชื่อเสียงระดับโลก ทรัพยากรมนุษย์มีความพร้อมที่จะได้รับการพัฒนา มีความได้เปรียบด้านที่ตั้งที่เหมาะสมมีฐานเศรษฐกิจที่มั่นคงและหลากหลาย มีความพร้อมด้านโครงสร้างพื้นฐาน และบริการสิ่งอำนวยความสะดวก มีวัฒนธรรมประเพณีที่เป็นเอกลักษณ์ของจังหวัด แต่ช่วงเวลาที่ผ่านมามีจังหวัดภูเก็ตได้รับการจัดสรรงบประมาณจากรัฐบาล เพื่อการพัฒนาและใช้ศักยภาพดังกล่าวอันจะนำมาซึ่งรายได้ทางเศรษฐกิจที่สูงขึ้นน้อยมาก นโยบายด้านเศรษฐกิจและอุตสาหกรรมในจังหวัด จึงเน้นการดำเนินการใน 2 ส่วน คือ การสนับสนุนผลักดันการพัฒนาอุตสาหกรรมการท่องเที่ยวของจังหวัดภูเก็ต และใช้ศักยภาพของจังหวัด เพื่อส่งเสริมพัฒนาจังหวัดภูเก็ตให้เป็นศูนย์กลางการท่องเที่ยวทางทะเล ระดับ Premium World Class และส่งเสริมผู้ประกอบการให้มีรายได้เพิ่มขึ้น

จังหวัดภูเก็ตมีฐานทรัพยากรการท่องเที่ยวที่หลากหลายและมีศักยภาพสูง โดยเฉพาะทรัพยากรการท่องเที่ยวทางทะเลที่มีชื่อเสียงติดอันดับโลกและได้รับความนิยมจากนักท่องเที่ยวระดับนานาชาติ จึงควรรักษาความมีชื่อเสียงและเพิ่มมนต์เสน่ห์ด้วยการเพิ่มกิจกรรมท่องเที่ยวรูปแบบใหม่ๆ โดยเฉพาะการเพิ่มบทบาท “Smart City” ของภูเก็ตสู่การเป็น “ฐานอุตสาหกรรมความรู้” พัฒนาคุณภาพและมาตรฐานบริการด้านการแพทย์และการพยาบาลตลอดจนพัฒนาสิ่งอำนวยความสะดวกสำหรับธุรกิจ MICE และ Marina เพื่อเสริมบทบาทด้านการเป็น “เมืองนันทนาการ” เพื่อเพิ่มจุดขายแก่กลุ่มนักท่องเที่ยวคุณภาพที่มีรายได้สูง รวมทั้งการพัฒนาให้เป็นศูนย์กลางการท่องเที่ยวแบบ Long Stay และการพัฒนาระบบสาธารณูปโภค สาธารณูปการให้เพียงพอและได้มาตรฐานโดยเฉพาะระบบประปา ระบบขนส่งสาธารณะ และการควบคุมมลภาวะด้านสิ่งแวดล้อม เป็นต้น เพื่อเสริมบทบาทสู่การเป็นเมืองท่องเที่ยวชั้นนำในการพัฒนาอุตสาหกรรมการท่องเที่ยว และรวมถึงการสร้างเครือข่ายสิ่งแวดล้อมระหว่างผู้ประกอบการโรงงานอุตสาหกรรมกับชุมชน นอกจากนี้ความพร้อมของการท่องเที่ยวเชิงกีฬา เชิงการแพทย์ และ Marina Hub ทำให้ภูเก็ตมีศักยภาพของการเติบโตที่หลากหลายมาก และนอกจากนี้ศักยภาพของการศึกษานานาชาติก็เป็นอีกจุดหนึ่งที่สามารถพัฒนาเป็นจุดขายทางเศรษฐกิจได้

การผลักดันการพัฒนาวิสาหกิจขนาดกลางและขนาดเล็ก รวมทั้ง การแก้ไขปัญหาสภาพคล่องของภาคอุตสาหกรรมด้วยการปรับโครงสร้างการบริหารงาน เพื่อสนับสนุนการพัฒนาอุตสาหกรรมในท้องถิ่น ชุมชน และภูมิภาค ให้เกิดธุรกิจอุตสาหกรรมที่มีระบบการจัดการที่เข้มแข็ง และนำไปสู่การพัฒนาตามระบบบริหารคุณภาพที่ยั่งยืน โดยเน้นการเพิ่มเงินทุนหมุนเวียนพร้อมกับการลดอัตราดอกเบี้ยเงินกู้ สนับสนุนการนำเครื่องจักรมาจดทะเบียนกรรมสิทธิ์เพื่อใช้เป็นหลักทรัพย์สินในการเพิ่มทุน ทั้งนี้เพื่อเป็นการสนับสนุนผู้ประกอบการเดิม เพิ่มโอกาสและทางเลือกด้านแหล่งเงินให้ผู้ประกอบการใหม่ ซึ่งจะช่วยสร้างและรักษาฐานการผลิต การจ้างงาน การสร้างรายได้ และการส่งออก

จังหวัดภูเก็ตมีศักยภาพด้านการท่องเที่ยวเป็นอย่างมาก และความขัดแย้งกันระหว่างชุมชน และอุตสาหกรรม ยังมีปัญหาอยู่บ้างในบางพื้นที่ เนื่องจากยังมีการปล่อยน้ำเสียลงสู่แหล่งน้ำสาธารณะ การบำบัดไม่เพียงพอหรือไม่ได้บำบัด ทำให้ประชาชนไม่สามารถใช้ประโยชน์จากแหล่งน้ำนั้นได้ บางแห่งก็ปล่อยกลิ่นเหม็นหรือฝุ่นละอองออกมาจนก่อให้เกิดความรำคาญหรือเป็นมลพิษของอากาศ การพัฒนาหรือเพิ่มศักยภาพรวมถึงการสร้างการบริหารจัดการด้านสิ่งแวดล้อมของภาคอุตสาหกรรมในจังหวัด จะต้องมีการควบคุมอย่างเข้มงวด ดำเนินงานตามกฎหมายทุกประการ ซึ่งจะต้องมีเจ้าหน้าที่เข้ามาตรวจสอบมาตรฐานของโรงงานอุตสาหกรรมตลอด และสิ่งที่สำคัญที่สุดคือ การเกิดปัญหาผลกระทบต่อสิ่งแวดล้อม เช่น กลิ่น เสียง และน้ำเสีย จึงต้องมีระบบการจัดการที่มีคุณภาพ

ด้านอุตสาหกรรมของจังหวัดภูเก็ต ที่จะมารองรับได้ต้องเป็นอุตสาหกรรมที่ยึดมั่นในการประกอบกิจการที่เป็นมิตรต่อสิ่งแวดล้อมเพื่อการพัฒนาอย่างยั่งยืน โดยมุ่งเน้นการพัฒนาปรับปรุงอย่างต่อเนื่องและรับผิดชอบต่อสังคม สิ่งแวดล้อมทั้งภายในและภายนอกองค์กร มีภาพลักษณ์ที่ดี น่าเชื่อถือ และประชาชนไว้วางใจเกิดการสร้างสรรค์ธุรกิจสีเขียว อุตสาหกรรมการท่องเที่ยว หรืออุตสาหกรรม ที่เกี่ยวเนื่องและต่อยอดการท่องเที่ยว หรืออุตสาหกรรมที่สนับสนุนการท่องเที่ยว เช่น ผลิตภัณฑ์ของที่ระลึก อุตสาหกรรมต่อเนื่องทางทะเล (Marine) อุตสาหกรรมแปรรูปอาหารทะเลแช่แข็ง (ปลาทูน่า) เป็นต้น

อุตสาหกรรมต่อเนื่องทางทะเล (Marine)

จังหวัดภูเก็ต มีทรัพยากรการท่องเที่ยวทางทะเลที่มีชื่อเสียงระดับโลก จึงต้องรักษาความมีชื่อเสียง และเพิ่มมนต์เสน่ห์ด้วยการเพิ่มกิจกรรมการท่องเที่ยวรูปแบบใหม่ๆ เช่น MICE และ Marina ที่ภูเก็ต โดยคงไว้ซึ่งอัตลักษณ์อันดีและรักษาสิ่งแวดล้อมเพื่อเสริมบทบาทสู่การเป็นเมืองท่องเที่ยวชั้นนำของโลก ประกอบกับให้ความสำคัญกับนักท่องเที่ยวมีแนวโน้มสนใจการท่องเที่ยวในความสนใจพิเศษ (Special Interest Tourism) เช่น การท่องเที่ยวเชิงสุขภาพ (Health Tourism) การท่องเที่ยวเชิงผจญภัย (Adventure Tourism) การท่องเที่ยวเชิงศาสนา (Spiritual Tourism) การท่องเที่ยวเพื่อการประชุมและนิทรรศการ (MICE)

อุตสาหกรรมต่อเนื่องทางทะเล (Marine) ในจังหวัดภูเก็ต จึงมีความสำคัญเป็นอย่างมากในการรองรับและสนับสนุนการท่องเที่ยวรูปแบบต่างๆ รวมถึงทำให้ผู้ประกอบการอยู่ต่อเรือและซ่อมเรือและผู้ประกอบการมารีนาในพื้นที่ที่มีรายได้จากการท่องเที่ยวทางทะเลเพิ่มมากขึ้น เช่น การให้บริการทำเทียบเรือสำหรับจอดเรือยอร์ช/เรือสำราญ โดยมีวัตถุประสงค์เพื่อการซ่อมเรือ หรือจอดไว้ในช่วงเวลาที่ไม่ต้องการใช้เรือหรือในกรณีที่เจ้าของเรือเป็นชาวต่างชาติจะจอดเรือไว้ในช่วงที่เดินทางกลับยังประเทศของตนเอง นอกจากนี้ผู้ประกอบการมารีนายังมีการแบ่งพื้นที่ให้กับผู้ประกอบการอยู่ต่อเรือและซ่อมเรือเช่าเพื่อดำเนินกิจการด้วย และที่สำคัญมารีนาบางแห่งยังมีการประกอบกิจการโรงแรมที่พักด้วย ตัวอย่างเช่น โบ้ทลากูน รีสอร์ท จังหวัดภูเก็ต เป็นต้น

อุตสาหกรรมแปรรูปอาหารทะเลแช่แข็ง (ปลาทูน่า)

การผลิตอาหารทะเลแปรรูปแช่แข็ง (ปลาทูน่า) เป็นกลุ่มสินค้าสำคัญของตลาดส่งออก ด้านอุตสาหกรรมการผลิตอาหาร และเป็นการสร้างมูลค่าให้กับจังหวัดภูเก็ตเป็นอย่างมาก ประกอบกับจังหวัดภูเก็ตได้ให้ความสำคัญในการพัฒนาท่าเทียบเรือประมงของจังหวัด ให้เกิดศักยภาพมากขึ้น และความพร้อมในด้านต่างๆ เพื่อรองรับการขยายตัวและสร้างความเชื่อมั่นทางเศรษฐกิจและธุรกิจส่งออก เพื่อเป็นต้นแบบของตลาดในภูมิภาคมหาสมุทรอินเดียฝั่งตะวันออก เนื่องจากมีนักธุรกิจหลายกลุ่มเข้ามาลงทุน เช่น ญี่ปุ่น ไต้หวัน และเกาหลีใต้ ในอนาคตนักธุรกิจสิงคโปร์จะร่วมมาลงทุนเพิ่ม ซึ่งส่งผลให้จังหวัดภูเก็ต มีรายได้จากธุรกิจปลาทูน่าเพิ่มขึ้น และจากความพร้อมของการคมนาคมขนส่ง ที่ตั้ง ทำให้ภูเก็ตมีศักยภาพที่จะเป็นศูนย์กลางของการค้าปลาทูน่าในฝั่งอันดามันได้

ปัญหาและผลกระทบในปัจจุบัน

1. ทรัพยากรน้ำในจังหวัดภูเก็ต เป็นปัจจัยที่ส่งผลกระทบต่ออย่างมาก เนื่องจากน้ำไม่เพียงพอต่อกรรมวิธีในการผลิตของอุตสาหกรรมหลายประเภท และในช่วงก่อน Covid-19 ช่วง Hi-Season ปัญหาการขาดแคลนน้ำเป็นปัญหาที่สำคัญของจังหวัดภูเก็ต
2. การขาดแคลนแรงงานภาคอุตสาหกรรม และแรงงานท่องเที่ยวที่มีคุณภาพ ซึ่งเป็นปัญหาที่ผู้ประกอบการประสบมาโดยตลอด เนื่องจากแรงงานส่วนใหญ่จะเข้าสู่ตลาดแรงงานภาคบริการ และขาดการพัฒนาอย่างต่อเนื่อง
3. นโยบายความชัดเจนของรัฐบาลในการส่งเสริมให้จังหวัดภูเก็ตมีตำแหน่งและจุดแข็งที่ชัดเจน

ความต้องการและแนวทางแก้ไข

1. การส่งเสริมและพัฒนาแหล่งน้ำอุปโภคบริโภคและคุณภาพน้ำให้มีความเพียงพอต่อความต้องการของประชาชน และเพื่อให้มีน้ำเพียงพอต่อกรรมวิธีการผลิตในภาคอุตสาหกรรม
2. ควรให้ความสำคัญการป้อนแรงงานภาคอุตสาหกรรม โดยเฉพาะแรงงานที่มีทักษะฝีมือ และจัดสวัสดิการเพื่อเป็นสิ่งจูงใจ พร้อมทั้งพัฒนาแรงงานคุณภาพสูงด้านการท่องเที่ยว
3. ส่งเสริมการให้ความรู้ด้วยการพัฒนาทักษะฝีมือแรงงานอย่างต่อเนื่อง
4. รัฐต้องให้การสนับสนุนอย่างจริงจัง ในนโยบายการพัฒนาในด้านต่างๆ ของจังหวัด ทั้งด้านนโยบายระบบประมาณ

การผลิตผลิตภัณฑ์ของที่ระลึก

จังหวัดภูเก็ตมีทรัพยากรการท่องเที่ยวที่หลากหลายและมีศักยภาพสูง โดยเฉพาะทรัพยากรการท่องเที่ยวทางทะเลที่มีชื่อเสียงติดอันดับโลกและได้รับความนิยมจากนักท่องเที่ยวระดับนานาชาติ การสร้างมูลค่าเพิ่มการท่องเที่ยว การพัฒนาคุณภาพสินค้าทางการท่องเที่ยวหลักของจังหวัด สามารถสร้างมูลค่าเพิ่ม ความแตกต่างในสินค้า เนื่องจากตัวสินค้าเป็นเอกลักษณ์เฉพาะตัว ซึ่งเป็นทางเลือกและโอกาสในการสนับสนุนการท่องเที่ยวของจังหวัด รวมทั้งการเสริมสร้างรายได้ให้กับประชาชนและจังหวัดเพิ่มขึ้นอีกช่องทางหนึ่ง

ปัญหาและผลกระทบ

1. ผลกระทบของที่ระลึกที่มีชื่อเสียงที่เชื่อมโยงในจังหวัดภูเก็ตและจังหวัดใกล้เคียงขาดการส่งเสริมและพัฒนาทั้งทางด้านผลิตภัณฑ์ บรรจุภัณฑ์ และการตลาดอย่างต่อเนื่อง
2. ขาดการสนับสนุนทรัพยากรบุคลากรด้านการส่งเสริมและพัฒนาคุณภาพผลิตภัณฑ์ในทุกๆระดับ ตั้งแต่ระดับปฏิบัติการจนถึงระดับบริหาร
3. ขาดแคลนแรงงานที่มีทักษะฝีมือ แรงงานส่วนใหญ่จะเป็นแรงงานไม่มีคุณภาพและไม่มีทักษะฝีมือ หรือแรงงานฝีมือต่ำ

ความต้องการและแนวทางแก้ไข

1. พัฒนาและส่งเสริมผลิตภัณฑ์ของที่ระลึกทั้งด้านการบรรจุภัณฑ์ และการพัฒนาตัวผลิตภัณฑ์อย่างต่อเนื่อง
 2. ส่งเสริมการพัฒนาด้านเทคโนโลยีและกระบวนการผลิตของผลิตภัณฑ์ให้กับผู้ประกอบการทั้งรายเดิมและรายใหม่
 3. สนับสนุนบุคลากรที่มีความรู้ความชำนาญเฉพาะด้านที่จะพัฒนาผลิตภัณฑ์ในทุกๆระดับ
- #### **การท่องเที่ยวเชิงกีฬาและสุขภาพ**

ในปัจจุบันการท่องเที่ยวเชิงสุขภาพถือเป็นจุดเด่นอย่างหนึ่งของประเทศไทย ภูเก็ตเองก็มีสถานที่ที่มีความพร้อมเป็นอย่างมาก ทั้งโรงพยาบาลของรัฐและโรงพยาบาลเอกชน ซึ่งมีบุคลากรทางการแพทย์ที่มีคุณภาพอย่างมาก โดยเฉพาะเรื่องของสุขภาพ ความงามเป็นที่นิยมอย่างมาก เช่น เรื่องของการเสริมความงาม และศัลยกรรม เป็นโรงพยาบาลที่มีชื่อเสียงหลายแห่งในจังหวัดภูเก็ต สามารถดำเนินการได้เป็นอย่างดี

นอกจากนี้ในเรื่องของการท่องเที่ยวเชิงกีฬา จังหวัดภูเก็ตมีความพร้อมทั้งสถานที่ฝึกซ้อม เช่น ธัญปุระ หรือแม้แต่สนาม กอล์ฟก็ได้มาตรฐานในระดับนานาชาติ และมีความพร้อมที่จะเป็นสถานที่ของการแข่งขันกีฬาทางน้ำ ในระดับสากลด้วย

การส่งเสริมให้เป็นศูนย์กลางของการศึกษานานาชาติ

ด้วยความพร้อมของสถานที่ตั้ง ความเป็นเมืองชุมชนนานาชาติเหมาะแก่การอยู่อาศัย การมีระบบคมนาคมขนส่งที่สะดวก มีสถาบันการศึกษาที่มีชื่อเสียง จังหวัดภูเก็ตจึงเป็นจังหวัดหนึ่งที่มีความพร้อมในการเป็นศูนย์กลางของการศึกษา ในระดับนานาชาติ ของภูมิภาคอาเซียน ซึ่งการพัฒนาส่วนนี้จะทำให้เกิดสภาพมูลค่าเศรษฐกิจที่ส่งผลต่อเนื่องให้กับจังหวัดภูเก็ตได้

จากการที่จังหวัดภูเก็ตมีแหล่งท่องเที่ยวทางทะเลที่มีชื่อเสียงระดับโลก และด้วยความโดดเด่นในเรื่องธรรมชาติ นอกจากนี้ ยังมีสิ่งดึงดูดนักท่องเที่ยวอีกมากมาย ทั้งวิถีวัฒนธรรมและแหล่งท่องเที่ยวที่มนุษย์สร้างสรรค์ขึ้น โดยปัจจุบัน มีการพัฒนาสถานที่ท่องเที่ยวใหม่ๆ เพิ่มขึ้นอีกมากมาย ซึ่งเป็นสถานที่ที่โดดเด่นและดึงดูดนักท่องเที่ยวที่มาเยือนจำนวนมาก เช่น สวนน้ำ หรือแหล่งช้อปปิ้งต่างๆ เป็นต้น

จากฐานทรัพยากรการท่องเที่ยวที่หลากหลายและมีศักยภาพสูง ความได้เปรียบในเรื่องของที่ตั้งทางภูมิศาสตร์ของจังหวัดภูเก็ต ทำให้สามารถเชื่อมโยงการท่องเที่ยวกลุ่มจังหวัดภาคใต้ฝั่งอันดามัน เป็นศูนย์กลางของการท่องเที่ยวของภูมิภาคและนานาชาติ แนวคิดการขับเคลื่อนภูเก็ต จึงมีเป้าหมายที่ GEMMSSSTTF

1) Maritime Hub (Marina & Yacht) : จังหวัดภูเก็ตมีท่าเทียบเรือทั้งหมดประมาณ 38 แห่ง ท่าจอดเรือของเอกชน (Marina) จำนวน 4 แห่ง ตั้งอยู่ทางฝั่งตะวันออกเฉียงเหนือของเกาะ ซึ่งเป็นท่าที่สามารถเดินทางไปท่องเที่ยวเกาะต่างๆ ในอ่าวพังงา และเกาะต่างๆ ในจังหวัดกระบี่ได้อย่างสะดวก ผู้ใช้บริการส่วนใหญ่เป็นนักท่องเที่ยวชาวต่างชาติ จึงทำให้จังหวัดภูเก็ตสามารถส่งเสริมธุรกิจประเภท รีสอร์ท สำหรับเรือยอร์ชแห่งภูมิภาคอันดามัน นอกจากนี้ ภูเก็ตยังเป็นศูนย์กลางการกีฬาทางทะเลระดับนานาชาติ ซึ่งเป็นสนามแข่งขันกีฬาทางทะเลระดับนานาชาติหลายรายการต่อเนื่องเป็นประจำทุกปี

2) Medical Hub : การพัฒนาให้ภูเก็ตเป็นศูนย์กลางด้านสุขภาพอนามัย การบริการทางการแพทย์ มีแนวโน้มดีขึ้นเป็นลำดับเนื่องจากตลาดด้านสุขภาพมีความต้องการมากขึ้นทุกปี และสังคมผู้สูงอายุของประชากรโลกมีเพิ่มขึ้นทุกปี ซึ่งจะรวมถึงเรื่องของสุขภาพความงามด้วย

3) MICE City : ด้วยความหลากหลายทางภูมิศาสตร์อันสวยงาม ภูมิทัศน์ของป่าเขาและชายหาดที่สวยงามระดับโลก การเดินทางที่สะดวกสบาย มีสนามบินนานาชาติ เป็นศูนย์กลางทางเศรษฐกิจที่สำคัญของประเทศ ภูเก็ตยังมีสถานที่จัดงาน กิจกรรม สิ่งอำนวยความสะดวกครบครัน สำหรับการจัดนิทรรศการ การประชุมทั้งระดับประเทศและระดับนานาชาติ โดยถูกจัดให้เป็นเมือง 1 ใน 5 เมือง ของ MICE City ของประเทศ ซึ่งบรรยากาศการต้อนรับอย่างอบอุ่นของคนไทย และวัฒนธรรมของชาวภูเก็ต จึงอาจกล่าวได้ว่า ภูเก็ตเป็น “เมืองไมซ์แห่งอันดามันของโลก”

จำนวนนักท่องเที่ยวไมซ์ภายในประเทศและรายได้ของภูเก็ต พ.ศ.2561-2563

	จำนวนนักท่องเที่ยวไมซ์ในภูเก็ต (คนครั้ง)			รายได้ (ล้านบาท)		
	2561	2562	2563	2561	2562	2563
M	139,690	159,542	27,077	149.40	376.13	66.84
I	2,965	4,085	1,433	7.39	26.09	7.41
C	413,237	404,438	125,354	520.17	880.49	282.13
E	1,476,832	1,296,614	457,417	5,860.51	5,166.34	1,667.86
MICE	2,032,724	1,864,679	611,281	6,537.45	6,449.05	2,024.24

จำนวนนักท่องเที่ยวไม่ชำนานาชาติและรายได้ของภูเก็ต พ.ศ.2561 - 2563

	จำนวนนักท่องเที่ยวไม่ชำนานาชาติในภูเก็ต (คน)			รายได้ไม่ชำนานาชาติ (ล้านบาท)		
	2561	2562	2563	2561	2562	2563
M	52,525	46,511	10,272	4,763.90	4,152.06	645.43
I	92,656	79,664	22,704	5,184.84	4,332.27	1,009.16
C	38,325	36,798	24,405	3,057.95	2,861.90	1,834.57
E		3,198	613		245.79	44.91
MICE	183,506	166,171	58,165	13,006.70	11,592.02	3,534.07

จำนวนงานไม่ชำนานาชาติในภูเก็ต พ.ศ.2561 - 2563

	จำนวนงานไม่ชำนานาชาติในภูเก็ต (งาน)		
	2561	2562	2563
M	650	612	200
I	640	1,460	176
C	484	464	170
E		1	1
MICE	1,774	2,536	547

ที่มา : สำนักงานส่งเสริมการจัดประชุมและนิทรรศการ (องค์การมหาชน)

หมายเหตุ : การประชุมนานาชาติของกลุ่มบริษัทเอกชน โดยเป็นการประชุมของกลุ่มบุคคลหรือผู้แทนจากบริษัทเดียวกันหรือบริษัทในเครือเดียวกัน (รวมชาวไทยและต่างประเทศ)

4) International education center: สิ่งสำคัญในการขับเคลื่อนภูเก็ตอย่างยั่งยืน คือการพัฒนาทรัพยากรมนุษย์ ให้ปรับตัวทันต่อการเปลี่ยนแปลงเพื่อให้เกิดความได้เปรียบทางการแข่งขัน ด้านเศรษฐกิจ ที่มีแนวโน้มการแข่งขันของธุรกิจท่องเที่ยวและบริการสูงขึ้น เนื่องจากการเปิดตลาดเสรี โดยมีการพัฒนาเครือข่ายประชาชนและชุมชนให้มีความเข้มแข็งอย่างยั่งยืน นอกจากนี้ โดยศักยภาพที่ตั้งเหมาะสม ความเป็นชุมชนนานาชาติของจังหวัดภูเก็ตยังสามารถทำให้ภูเก็ตพัฒนาเป็นศูนย์กลางของการศึกษานานาชาติของภูมิภาคอาเซียน ซึ่งจะส่งผลให้ชาวต่างชาติเข้ามาศึกษาและส่งเสริมศักยภาพด้านการท่องเที่ยวอีกทางหนึ่ง

5) Smart City : จังหวัดภูเก็ตได้ดำเนินโครงการ Smart City เพื่อตอบสนองทิศทางการพัฒนาสู่การเป็นเมืองที่มีความทันสมัยในทุกด้าน ซึ่งเป็นไปตามนโยบายรัฐบาลที่จะให้จังหวัดภูเก็ต เป็น Super Cluster ด้าน Digital และสอดคล้องกับยุทธศาสตร์ของจังหวัดที่จะพัฒนาธุรกิจของเมืองเพิ่มขึ้นอีกสาขาหนึ่ง นอกจากด้านการท่องเที่ยว ซึ่งจะสอดคล้องสนับสนุนซึ่งกันและกัน รวมทั้งเชื่อมโยงกับนโยบาย Thailand 4.0 อีกด้วย

6) Sports Tourism : จังหวัดภูเก็ตกำลังปรับตัวเองและมีเป้าหมายเพิ่มขึ้นในการเป็นศูนย์กลางของเมือง Sport City ซึ่งปัจจุบันมีการจัดการแข่งขันกีฬาในระดับภูมิภาคเกิดขึ้นอย่างมากมายในจังหวัดภูเก็ต ซึ่งต่อไปจะสามารถพัฒนาเป็นศูนย์กลางการแข่งขันในระดับทวีปและระดับโลกต่อไป

7) **Gastronomy** : จังหวัดภูเก็ตเป็น 1 ใน 18 เมืองทั่วโลกที่ได้รับการประกาศเป็นเมืองแห่งการสร้างสรรค์ ด้านอาหาร " City of Gastronomy" ซึ่ง Gastronomy ถือว่าเป็น Solf Power อย่างหนึ่งที่จะช่วยในการผลักดันให้จังหวัดภูเก็ตเพิ่มมูลค่าทางเศรษฐกิจ ได้มากขึ้นกว่าเดิม และส่งเสริมการเป็นเมืองท่องเที่ยวระดับโลก

8) **ศูนย์การค้าขายและส่งออกปลาทูน่าและผลิตภัณฑ์แปรรูปทูน่าของ ASEAN** : "Tuna Hub" ด้วยความพร้อมของสถานที่ตั้งที่อยู่ในมหาสมุทรอินเดีย และมีความพร้อมของท่าเรือความสะดวกในการคมนาคมขนส่ง ประกอบกับมีโรงงานแปรรูปปลาทูน่า ถึง 7 แห่ง (รวมทั้งพังงา) ทำให้จังหวัดภูเก็ตมีความเหมาะสมและมีความพร้อมเป็นอย่างยิ่ง ที่จะเป็ศูนย์กลางการส่งออก การแปรรูปปลาทูน่าของ ASEAN

9) **Tourism** : สนับสนุนและส่งเสริมการท่องเที่ยวในแหล่งท่องเที่ยวตามธรรมชาติ การท่องเที่ยวเชิงสุขภาพ การท่องเที่ยวกีฬา การท่องเที่ยววัฒนธรรม การท่องเที่ยวเชิงนิเวศน์ การท่องเที่ยวเชิงจิตวิญญาณ ส่งเสริมการท่องเที่ยวในชุมชน การบริหารจัดการแหล่งท่องเที่ยว การพัฒนาคุณภาพและมาตรฐานการให้บริการความปลอดภัย ด้านการท่องเที่ยว การส่งเสริมภาพลักษณ์การท่องเที่ยวของจังหวัด เพื่อดึงดูดนักท่องเที่ยวและกระจายรายได้สู่ชุมชน

10) **Fusion Farm** : ส่งเสริมการผลิตสินค้าเกษตร พืชอัตลักษณ์ และการแปรรูปผลิตภัณฑ์สินค้าเกษตร ด้านนวัตกรรมและเทคโนโลยี ตลอดห่วงโซ่อุปทาน การส่งเสริมการทำเกษตรแนวตั้งในโรงเรียนและชุมชน เสริมสร้างความมั่นคงความปลอดภัยทางอาหาร

การประเมินศักยภาพและสภาพแวดล้อมขับเคลื่อนจุดยืนทางยุทธศาสตร์ (SWOT Analysis)

จังหวัดภูเก็ต ได้มีการวิเคราะห์สภาพการณ์ปัจจุบันขององค์กรโดยนำเครื่องมือทางการบริหาร SWOT Analysis มาใช้เพื่อค้นหาศักยภาพในการบริหารจัดการด้านการดำเนินงานด้วยการวิเคราะห์หาจุดอ่อน จุดแข็ง อุปสรรคและโอกาสในการพัฒนา โดยมองว่าการวิเคราะห์หาจุดแข็งหรือจุดเด่น ภายในจังหวัด (Strength) จะทำให้การดำเนินงานบรรลุผลสัมฤทธิ์และพยายามควบคุมจุดอ่อนหรือข้อด้อย (Weakness) ภายใน ที่ทำให้การดำเนินงานไม่บรรลุผลสัมฤทธิ์ ในขณะเดียวกันวิเคราะห์หาโอกาสหรือปัจจัยส่งเสริมจากภายนอก (Opportunity) ที่ทำให้การดำเนินงานภายในจังหวัดบรรลุผลสัมฤทธิ์ และเฝ้าระวังอุปสรรคหรือภาวะคุกคามจากภายนอก (Threat) ที่ทำให้การดำเนินงานไม่บรรลุผลสัมฤทธิ์ ทำให้ได้ผลการวิเคราะห์ ดังนี้

จุดแข็ง (Strength)

S1 มีทรัพยากรด้านการท่องเที่ยวที่เป็นสถานที่ท่องเที่ยวธรรมชาติและมนุษย์สร้างขึ้นเป็นจำนวนมาก ทำให้เป็นที่ดึงดูดใจและเป็นเป้าหมายของนักท่องเที่ยวจากทั่วโลก

S2 เป็นพื้นที่ที่นักลงทุนด้านการท่องเที่ยวให้ความสนใจ ทั้งนี้ไม่ใช่เฉพาะทุนไทยเท่านั้นแต่เป็นทุนจากทั่วโลก ทำให้มีสถานบริการด้านการท่องเที่ยวที่หลากหลายครบครันในการบริการนักท่องเที่ยว

S3 มีโครงสร้างพื้นฐานด้านการท่องเที่ยวที่เหมาะสมกับการเป็นเมืองท่องเที่ยวระดับโลก มีท่าเรือ น้ำลึก สนามบินนานาชาติ मारีน่า และเชื่อมโยงทางหลวงแผ่นดินหมายเลข 4 ที่เชื่อมกับภูมิภาคอันดามันและสามารถเชื่อมต่อไปยังต่างประเทศ เช่น มาเลเซีย ได้

S4 มีความเป็นเลิศในด้านการให้บริการด้านสุขภาพ และการรักษาทางด้านกายภาพ เฉพาะทางในหลายสาขา เช่น สาขาอุบัติเหตุ สาขาโรคหัวใจ ซึ่งมีศูนย์ผ่าตัดโรคหัวใจ และศูนย์อุบัติเหตุฉุกเฉิน รวมทั้งเป็นศูนย์กลางของกลุ่มจังหวัดอันดามันในทุกด้าน

S5 ด้านสังคม มีการสืบทอดขนบธรรมเนียม วัฒนธรรม มีวิถีชีวิตความเป็นมาอย่างยาวนาน ตลอดทั้งยังเชื่อมโยงกับเมืองหลักสำคัญด้านการค้า อาทิเช่น ตะกั่วป่า ระนอง ปีนัง มะละกา และสิงคโปร์ จึงส่งผลให้มีความสามารถในการหล่อหลอมทางสังคมสูง ประชาชนมีปฏิสัมพันธ์ระหว่างกันในระดับดี มีอัตลักษณ์เป็นของตนเอง มีลักษณะเป็นคนตงห่อ ดีรอบด้าน ซื่อสัตย์สุจริต

S6 มีการกำหนดทิศทางและตำแหน่งการพัฒนาพื้นที่ไว้อย่างชัดเจน สอดคล้องกับศักยภาพของพื้นที่และเป็นที่ยอมรับร่วมกันของคนในพื้นที่มาอย่างยาวนาน

S7 โครงสร้างทางเศรษฐกิจเข้มแข็ง ประชาชนมีรายได้ต่อหัวสูง มีความสามารถและสร้างสรรค์ การพัฒนา ผู้ประกอบการภาคธุรกิจเอกชนมีความรู้ทักษะความสามารถสูงในการประกอบการและการลงทุน สถานประกอบการโรงแรมมีความพร้อมในการให้บริการระดับนานาชาติ และบุคลากรด้านการท่องเที่ยวมีความสามารถทางภาษาหลายภาษา

S8 สังคมมีความเป็นพลวัต ประชาชนมีความทันสมัย การมี/การใช้/การเข้าถึงระบบ ICT มีอัตราสูง จังหวัดภูเก็ต มี Network High Speed Internet ครอบคลุมทั้งเกาะ

S9 เป็นเมืองแห่งการเรียนรู้ต้นแบบ ในการส่งเสริมด้านการศึกษาให้แก่เด็กและเยาวชน มีนโยบายที่ชัดเจนในการพัฒนาจังหวัดสู่เมืองต้นแบบด้านการศึกษา มีสถานศึกษาที่มีคุณภาพและระบบการจัดการศึกษาในหลักสูตรนานาชาติ เพื่อรองรับการพัฒนาในทุกด้าน สามารถสร้างมูลค่าทางเศรษฐกิจ รวมทั้งสถานศึกษาในสังกัดองค์การบริหารส่วนจังหวัดที่มีมาตรฐานทางการศึกษา

S10 จังหวัดมีการวางระบบเฝ้าระวังความปลอดภัย มีหน่วยงานดูแลด้านความมั่นคง และการป้องกันบรรเทาสาธารณภัย ทั้งฝ่ายทหาร ตำรวจ และฝ่ายปกครองตั้งอยู่ในพื้นที่

S11 การท่องเที่ยวชุมชนมีความเข้มแข็ง สามารถบริหารจัดการตนเอง มีการอนุรักษ์รักษา อัตลักษณ์ของจังหวัดและทรัพยากรธรรมชาติ มีธุรกิจของคนภูเก็ตที่ส่งเสริมการท่องเที่ยว เช่น ร้านกาแฟ

จุดอ่อน (Weakness)

W1 โครงสร้างเศรษฐกิจมีการพึ่งพาภาคการท่องเที่ยวเป็นหลักและบุคลากรของภาครัฐยังไม่เพียงพอต่อการให้บริการประชาชน รวมทั้งขาดกำลังคนภาคแรงงานต้องพึ่งพาแรงงานต่างด้าว

W2 ปัญหาขาดการบริหารจัดการน้ำที่เหมาะสม ปัญหาน้ำท่วม ดินสไลด์ ระบบการระบายน้ำ

W3 บุคลากรด้านการบริการและการประกอบอาชีพในขั้นต้นยังขาดการพัฒนาทักษะฝีมือที่ได้มาตรฐานเพื่อเพิ่มผลิตภาพและยกระดับการให้บริการที่ดีและเป็นที่ยอมรับของนานาชาติ

W4 ระบบเฝ้าระวัง ความปลอดภัย เช่น อุปกรณ์ต่าง ๆ ทางด้าน IT หอเตือนภัย ระบบ CCTV ขาดงบประมาณในการบำรุงรักษาดูแลอย่างต่อเนื่อง

W5 ประชาชนและผู้ประกอบการบางส่วนยังมีการละเมิดกฎหมายขาดวินัยและขาดจิตสำนึกโดยเฉพาะอย่างยิ่งการไม่มีวินัยในการใช้รถใช้ถนนก่อให้เกิดปัญหาจราจร การทิ้งขยะและปล่อยน้ำเสียลงในแหล่งน้ำสาธารณะ การบุกรุกที่สาธารณะโดยเฉพาะพื้นที่ป่า การขาดจิตสำนึกในการดูแลและรักษาสิ่งแวดล้อมเป็นต้น ซึ่งอาจจะส่งผลกระทบต่อภาพลักษณ์ของจังหวัดที่เป็นเมืองท่องเที่ยวนานาชาติได้

W6 ปัญหาด้านสิ่งแวดล้อมเพิ่มขึ้นอย่างต่อเนื่อง รอคอบริหารจัดการเป็นจำนวนมาก ขาดการมีส่วนร่วมของประชาชนในการกำจัดขยะอย่างเป็นระบบ ขาดพื้นที่ดำเนินการก่อสร้างสถานที่กำจัดขยะ

W7 ชุมชนมีลักษณะชุมชนเมืองทำให้ขาดความเป็นเอกภาพและการมีส่วนร่วม ประชาชนบางส่วนยังขาดจิตอาสา ขาดการบูรณาการในการพัฒนาชุมชนและท้องถิ่น การขยายตัวของเมืองเป็นไปอย่างรวดเร็ว ในขณะที่โครงสร้างพื้นฐานของเมืองบางด้าน เช่น การคมนาคมขนส่ง ระบบขนส่งมวลชนสาธารณะที่ครอบคลุม ปลอดภัยและเป็นธรรม การบริหารจัดการน้ำ และข้อกำหนดบางด้านที่เกี่ยวข้อง ยังไม่สามารถพัฒนาให้รองรับได้ทันกับการพัฒนาของเมือง

W8 ข้อมูลพื้นฐานยังขาดระบบการบูรณาการทางด้านข้อมูลที่มีประสิทธิภาพ และเป็นข้อมูลเดียวกัน ซึ่งทำให้มีผลต่อการพัฒนาและต่อยอดในด้านต่าง ๆ

W9 ความอุดมสมบูรณ์ของทรัพยากรธรรมชาติ ถูกทำลายมากขึ้นจากการท่องเที่ยว มีความเสียหายของทรัพยากรธรรมชาติและสิ่งแวดล้อมทางทะเลที่ยังไม่สอดคล้องกับการรักษาสมดุลในการพัฒนา

W10 ขาดการส่งเสริมการแสดงทางประเพณี วัฒนธรรมของจังหวัดที่แท้จริงเพื่อสนับสนุนการท่องเที่ยว ไม่มีวิทยาลัยนาฏศิลป์ สถาบันบัณฑิตพัฒนศิลป์

W11 ขาดแหล่งข้อมูลการท่องเที่ยวชุมชน แอปพลิเคชัน แพลตฟอร์มเพื่อเชื่อมโยงแหล่งท่องเที่ยว การประชาสัมพันธ์ การจอง และการตลาดที่ครอบคลุม โครงสร้างพื้นฐานในแหล่งท่องเที่ยวชุมชน เช่น ห้องน้ำ ไม่พร้อมรองรับการบริการ รวมทั้งบางแห่งยังขาดความพร้อมและการพัฒนาที่ยั่งยืน

W12 การกระจายรายได้ทางการท่องเที่ยวกระแสหลักไปสู่ประชาชนและชุมชนไม่ทั่วถึง

โอกาส (Opportunity)

O1 ความก้าวหน้าและความทันสมัยของเทคโนโลยีสารสนเทศและการสื่อสารเป็นโอกาสในการประชาสัมพันธ์และการสร้างภาพลักษณ์จังหวัดสู่ระดับนานาชาติ และเป็นโอกาสในการสร้างจังหวัด ให้เป็นเมืองดิจิทัล

O2 เป็นประเทศที่มีความมั่นคงทางด้านสาธารณสุข อันดับ 6 ของโลก และอันดับ 1 ของเอเชีย จากการจัดอันดับ ม.จอห์นส์ ฮอปกินส์ ของสหรัฐฯ ซึ่งส่งผลให้ประเทศไทยเป็นที่สนใจของนานาชาติที่จะลงทุนในธุรกิจทางการแพทย์

O3 รัฐบาลส่งเสริมให้ภูเก็ตเป็นเมือง MICE CITY ของประเทศร่วมกับอีก 5 เมือง ขณะที่กระแสการท่องเที่ยว โดยเฉพาะภูเก็ตและภูมิภาคอันดามันยังคงเป็นที่นิยมของนักท่องเที่ยวจากต่างประเทศและชาวไทย ทั้งการท่องเที่ยวธรรมชาติ หรือเชิงวัฒนธรรม และการเป็นมิตรกับสิ่งแวดล้อม

O4 นโยบายการพัฒนาภาค การเชื่อมโยงเครือข่ายการท่องเที่ยวของกลุ่มจังหวัดภาคใต้ฝั่งอันดามันกับจังหวัดฝั่งอ่าวไทย เพื่อเชื่อมโยงแหล่งท่องเที่ยวเดิมกับแหล่งท่องเที่ยวใหม่ สร้างโอกาสการท่องเที่ยว การกระจายรายได้ทางการท่องเที่ยว และเป็นโอกาสเปิดกิจกรรมการท่องเที่ยวใหม่ของเกาะภูเก็ตและพื้นที่ใกล้เคียง

O5 นโยบายของรัฐบาลในการส่งเสริมการท่องเที่ยว กระแสการเติบโตของการท่องเที่ยวเฉพาะกลุ่ม เช่น การท่องเที่ยวเพื่อสุขภาพ การท่องเที่ยวทางกีฬา ทางน้ำ การท่องเที่ยวด้วยเรือสำราญและเรือยอร์ช การท่องเที่ยวผจญภัย การท่องเที่ยวทางศิลปวัฒนธรรม เป็นต้น ซึ่งเป็นโอกาสแก่จังหวัดในการสร้างสรรค์กิจกรรมและนวัตกรรมการท่องเที่ยว

O6 อยู่ใกล้กับประเทศที่มีอัตราการเติบโตทางเศรษฐกิจสูง เช่น จีน อินเดีย อินโดนีเซีย เป็นต้น ทำให้เป็นโอกาสในการขยายและส่งเสริมตลาดด้านการท่องเที่ยว

O7 กลุ่มทุนและรัฐบาลต่างประเทศให้ความสนใจกับจังหวัดภูเก็ต ทั้งในด้านการลงทุนและความร่วมมือในด้านต่าง ๆ เช่น การเป็นเมืองพี่เมืองน้อง และ ITOP Forum ซึ่งเป็นโอกาสในการยกระดับด้านการค้าการลงทุนและอุตสาหกรรมการท่องเที่ยว

O8 นโยบาย Digital Economy โดยจังหวัดภูเก็ตถูกกำหนดให้เป็น 1 ใน 6 จังหวัดนำร่องโครงการ Flag Ship Pay Smart City แห่งแรกของประเทศไทยและนโยบาย/มาตรการ ส่งเสริมการลงทุนจาก BOI ในเขตเศรษฐกิจพิเศษ Super Cluster รวมทั้งการเป็น Creative City เมืองแรกของประเทศ จึงมีโอกาสดึงดูด Digital Worker เข้ามาทำงาน(แรงงานระดับมันสมอง)เป็นโอกาสในการพัฒนาให้เป็นจังหวัดที่พัฒนาอย่างมากทางกายภาพ

O9 การได้รับการจัดสรรงบประมาณจากรัฐบาลในบางโครงการ ทำให้สามารถเกิดการพัฒนาคอนกรีตพื้นฐานที่มีคุณภาพ เช่น การจัดทำอุโมงค์ทางลอดแก้ปัญหาจราจรและขณะเดียวกันรัฐบาลให้ความสำคัญกับการพัฒนาจังหวัดภูเก็ตโดยเฉพาะแนวคิดที่จะมี Mega Project ทางด้านการขนส่ง เพื่อให้เป็นเมืองชั้นนำระดับประเทศและระดับโลก

ภาวะคุกคาม (Threat)

T1 โรคติดต่อสายพันธุ์ใหม่ เช่น Covid 19 ภัยคุกคามจากปัญหาอาชญากรรมข้ามชาติ การหลบหนีเข้าเมืองสิ่งผิดกฎหมาย ที่มากับนักท่องเที่ยวต่างชาติและแรงงานต่างด้าว ส่งผลกระทบต่อประชาชนและนักท่องเที่ยว

T2 การที่มีความจำเป็นต้องใช้แรงงานต่างด้าวในการขับเคลื่อนภาคต่าง ๆ ในพื้นที่ ส่งผลต่อด้านบริการสาธารณสุขในพื้นที่ เช่น อัตราของการใช้บริการต่อสถานพยาบาลที่เพิ่มขึ้น และมีผลต่อการเพิ่มขึ้นของประชากรของคนต่างด้าวในพื้นที่

T3 ความผันผวนของภาวะเศรษฐกิจโลก หรือสงครามทางการค้าระหว่างประเทศ มีผลต่อการท่องเที่ยว โดยเฉพาะนักท่องเที่ยวที่มีคุณภาพจากยุโรป เป็นต้น

T4 การบังคับใช้กฎหมายในภาพรวมโดยเฉพาะกฎหมายที่บังคับใช้จากหน่วยงานส่วนกลาง ยังขาดประสิทธิภาพ ขาดการบูรณาการและขาดเอกภาพทำให้มีผลต่อภาพรวมที่ไม่สามารถดำเนินการให้เบ็ดเสร็จได้ภายในพื้นที่ เช่น กฎหมายที่เกี่ยวข้องกับการท่องเที่ยวในทุกด้าน เป็นต้น

T5 สังคมออนไลน์ (Social Network) นับว่าเป็นเครื่องมือที่สร้างความเสี่ยง ทั้งทางธุรกิจ อาชญากรรม การหลอกลวง การละเมิดสิทธิส่วนบุคคล และทรัพย์สินทางปัญญา รวมไปถึงการสร้างข่าวรือกระแสที่ไม่จริง (Facke New) เป็นต้น

T6 จังหวัดภูเก็ตตั้งอยู่ในพื้นที่เป็นเกาะเสี่ยงที่มีโอกาสในการเกิดพิบัติภัยทางธรรมชาติ เช่น แผ่นดินไหว สึนามิ เป็นต้น

T7 การไหลบ่าของวัฒนธรรมจากภายนอกที่ไม่เหมาะสม เช่น จากตะวันตก ทำให้วิถีของชุมชนที่ดั้งเดิมต้องเปลี่ยนแปลงไป อัตลักษณ์และอารยธรรมดั้งเดิมถูกคุกคาม

T8 การเปลี่ยนแปลงของสภาพภูมิอากาศ มีแนวโน้มรุนแรง รวดเร็ว และผันผวนกว่าที่คาดการณ์ไว้ ทำให้เกิดความเสี่ยงต่อภัยพิบัติและผลกระทบต่อระบบนิเวศ

T9 การจัดสรรงบประมาณของรัฐบาลไม่เพียงพอดต่อการพัฒนาจังหวัด เมื่อเทียบกับการสร้างรายได้ทางเศรษฐกิจและการท่องเที่ยวของจังหวัด

T10 การเข้ามาทำธุรกิจของกลุ่มทุนชาวต่างชาติ ส่งผลให้มีการแข่งขันทางธุรกิจ และรายได้กับคนไทย รวมทั้งชาวต่างชาติให้คนไทยเป็นนอมินีในการทำธุรกิจและธุรกรรม

การกำหนดทิศทางการพัฒนาตามศักยภาพ (TOWs Matrix)

ทิศทางเชิงรุก (SO)	ทิศทางเชิงป้องกัน (ST)
<p>1) ยกกระดับคุณภาพมาตรฐานเสริมสร้างความเข้มแข็งของอุตสาหกรรมท่องเที่ยวในการเป็นศูนย์กลางระดับโลก รองรับการท่องเที่ยวระดับพรีเมียม</p> <p>2) การพัฒนาภูเก็ตเป็นศูนย์กลางการพัฒนาในระดับประเทศและนานาชาติในด้านการท่องเที่ยวทางเรือ การประชุมสัมมนา การท่องเที่ยวเพื่อสุขภาพ</p> <p>3) การเสริมสร้างอุตสาหกรรมแปรรูปต่อเนื่องจากภาคการเกษตร และความเข้มแข็งของเศรษฐกิจชุมชน สร้างงานสร้างรายได้แก่ประชาชนในพื้นที่ด้วยวิถีการเกษตร และการท่องเที่ยวชุมชน</p> <p>4) ยกกระดับการเป็นเมืองของจังหวัดภูเก็ตสู่เมืองแห่งการเรียนรู้ที่ยั่งยืน</p> <p>5) สร้างมาตรฐานการจัดบริการทางการแพทย์ เพื่อรองรับยุทธศาสตร์การพัฒนาประเทศไทย Wellness City</p> <p>6) การสร้างสังคมนานาชาติที่มีความเป็นระเบียบเรียบร้อยเพื่อรองรับการเป็นที่อยู่อาศัยของผู้ที่มีกำลังซื้อในระดับ Premium</p> <p>เป็นสถานการณ์ที่มีโอกาสเป็นข้อได้เปรียบ แต่มีจุดอ่อนเป็นอุปสรรค จึงต้องแก้ไขจุดอ่อนและฉกฉวยโอกาสมาดำเนินการ จากการวิเคราะห์พบว่าจังหวัดภูเก็ตมีทิศทางการพัฒนาเชิงรุก ดังนี้</p>	<p>1) การเสริมสร้างคุณค่าจากประเพณี วัฒนธรรม และวิถีชีวิตชุมชน การพัฒนาการท่องเที่ยววิถีไทย</p> <p>2) เสริมสร้างศักยภาพชุมชนมุ่งสู่การเป็นชุมชนที่พึ่งพาตนเองได้ภายใต้หลักปรัชญาเศรษฐกิจพอเพียง ให้เป็นชุมชนเมืองในระดับนานาชาติ เพื่อรองรับประชาชนทุกระดับ</p> <p>3) สร้างแหล่งท่องเที่ยวและกิจกรรมทางการท่องเที่ยวใหม่ เพื่อสร้างความสนใจแก่นักท่องเที่ยว</p> <p>ทิศทางการพัฒนาเชิงรับ เป็นการปรับปรุงภายในจังหวัดและหลีกเลี่ยงภัยคุกคามจากภายนอกพยายามหลีกเลี่ยงปัญหาอุปสรรคต่างๆ ที่จะเกิดขึ้นเป็นมาตรการที่จะทำให้เกิดความสูญเสียน้อยที่สุด จากการวิเคราะห์พบว่าจังหวัดภูเก็ตมีทิศทางการพัฒนาเชิงรับ ดังนี้</p>
ทิศทางเชิงแก้ไข (WO)	ทิศทางเชิงรับ (WT)
<p>1) การพัฒนาโครงสร้างพื้นฐานรองรับการเป็นเมืองท่องเที่ยวระดับนานาชาติที่มีมาตรฐานเชื่อมโยงการเดินทางครอบคลุมทั้งทางบก ทางน้ำ ทางอากาศ</p> <p>2) การบริหารจัดการทรัพยากรธรรมชาติอย่างเป็นรูปธรรม โดยใช้กลไกการบูรณาการร่วมรองรับการเป็นเมืองท่องเที่ยว</p>	<p>1) สร้างโอกาสและกระจายรายได้ในสังคมเพื่อลดความเหลื่อมล้ำด้วยการพัฒนาศักยภาพผู้ประกอบการและแรงงานสู่มาตรฐานนานาชาติ</p> <p>2) การรับมือกับภัยคุกคามจากภายนอก ทั้งความไม่สงบโรคร้ายไข้เจ็บและภัยจากธรรมชาติ</p>

ทิศทางเชิงแก้ไข (WO)	ทิศทางเชิงรับ (WT)
<p>ระดับโลก จัดการวิกฤตสิ่งแวดล้อมไม่ให้เกิดกระทบต่อการท่องเที่ยวและการพัฒนา</p> <p>3) ส่งเสริมเทคโนโลยีเพื่อสนับสนุนการรักษาความปลอดภัยในชีวิตและทรัพย์สิน และมีระบบการบริหารจัดการระบบป้องกัน/เฝ้าระวังความเสี่ยงหรือวิกฤตการณ์การท่องเที่ยวทางทะเลที่มีมาตรฐานระดับสากล</p> <p>4) การเพิ่มประสิทธิภาพการบูรณาการการพัฒนาจังหวัดให้มีความต่อเนื่องของการพัฒนาสู่เมือง ที่พัฒนาแล้วด้วยกลไกระดับพื้นที่</p> <p>5) พัฒนาขีดความสามารถของบุคลากรภาครัฐเพื่อเตรียมพร้อมสู่การเป็นผู้ให้บริการในระดับสากล</p> <p>6) การยกระดับขีดความสามารถของท้องถิ่นให้มีศักยภาพในการบริหารจัดการตนเองบนฐานธรรมาภิบาลและความพร้อมสู่จังหวัดที่พัฒนาแล้ว</p>	<p>3) ส่งเสริมขนบธรรมเนียม วัฒนธรรม และประเพณีของจังหวัดภูเก็ต ให้ก้าวไกลและมีชื่อเสียงเป็นต้นแบบการท่องเที่ยวในระดับนานาชาติ</p>

การกำหนดทิศทางการพัฒนาตามศักยภาพ (TOWS Matrix)

ทิศทางเชิงรุก

- 1) ยกระดับคุณภาพมาตรฐานเสริมสร้างความเข้มแข็งของอุตสาหกรรมท่องเที่ยวในการเป็นศูนย์กลางระดับโลกรองรับการท่องเที่ยวระดับพรีเมียม
- 2) การพัฒนาภูเก็ตเป็นศูนย์กลางการพัฒนาในระดับประเทศและนานาชาติในด้านการท่องเที่ยว ทางเรือ การประชุมสัมมนาการท่องเที่ยวเพื่อสุขภาพ
- 3) การเสริมสร้างอุตสาหกรรมแปรรูปต่อเนื่องจากภาคการเกษตร และความเข้มแข็งของเศรษฐกิจฐานชุมชน สร้างงานสร้างรายได้แก่ประชาชนในพื้นที่ ด้วยวิถีการเกษตรและการท่องเที่ยวชุมชน
- 4) ยกระดับการเป็นเมืองของจังหวัดภูเก็ตสู่เมืองแห่งการเรียนรู้ที่ยั่งยืน
- 5) สร้างมาตรฐานการจัดบริการทางการแพทย์ เพื่อรองรับยุทธศาสตร์การพัฒนาประเทศไทย Wellness City
- 6) การสร้างสังคมนานาชาติที่มีความเป็นระเบียบเรียบร้อยเพื่อรองรับการเป็นที่อยู่อาศัยของผู้ที่มีกำลังซื้อในระดับ Premium

ทิศทางการแข่งขันป้องกัน

เป็นสถานการณ์สภาพแวดล้อมที่ไม่เอื้ออำนวยต่อการดำเนินการ แต่มีข้อได้เปรียบภายในที่มีจุดแข็งหลายประการสามารถเลือกมาสร้างโอกาสในการพัฒนาด้านอื่นๆ ระยะยาวได้จากการวิเคราะห์ พบว่า จังหวัดภูเก็ตมีทิศทางการพัฒนาแข่งขันป้องกัน ดังนี้

- 1) การเสริมสร้างคุณค่าจากประเพณี วัฒนธรรม และวิถีชีวิตชุมชน การพัฒนาการท่องเที่ยววิถีไทย
- 2) เสริมสร้างศักยภาพชุมชนมุ่งสู่การเป็นชุมชนที่พึ่งพาตนเองได้ภายใต้หลักปรัชญาเศรษฐกิจพอเพียง ให้เป็นชุมชนเมืองในระดับนานาชาติ เพื่อรองรับประชาชนทุกระดับ
- 3) สร้างแหล่งท่องเที่ยวและกิจกรรมทางการท่องเที่ยวใหม่ เพื่อสร้างความสนใจแก่นักท่องเที่ยวจากทุกมุมโลก

ทิศทางการแก้ไข

เป็นสถานการณ์ที่มีโอกาสเป็นข้อได้เปรียบ แต่มีจุดอ่อนเป็นอุปสรรค จึงต้องแก้ไขจุดอ่อนและฉกฉวยโอกาสมาดำเนินการ จากการวิเคราะห์พบว่า จังหวัดภูเก็ตมีทิศทางการพัฒนาแข่งขันแก้ไข ดังนี้

- 1) การพัฒนาโครงสร้างพื้นฐานรองรับการเป็นเมืองท่องเที่ยวระดับนานาชาติ ที่มีมาตรฐานเชื่อมโยงการเดินทางครอบคลุมทั้งทางบก ทางน้ำ ทางอากาศ
- 2) การบริหารจัดการทรัพยากรธรรมชาติอย่างเป็นรูปธรรม โดยใช้กลไกการบูรณาการร่วมรองรับการเป็นเมืองท่องเที่ยวระดับโลก จัดการวิกฤตสิ่งแวดล้อมไม่ให้เกิดกระทบต่อการท่องเที่ยวและการพัฒนา
- 3) ส่งเสริมเทคโนโลยีเพื่อสนับสนุนการรักษาความปลอดภัยในชีวิตและทรัพย์สิน และมีระบบการบริหารจัดการ ระบบป้องกัน/เฝ้าระวังความเสี่ยงหรือวิกฤตการณ์การท่องเที่ยว ทางทะเล ที่มีมาตรฐานระดับสากล
- 4) การเพิ่มประสิทธิภาพการบูรณาการการพัฒนาจังหวัดให้มีความต่อเนื่องของการพัฒนาสู่เมืองที่พัฒนาแล้วด้วยกลไกระดับพื้นที่
- 5) พัฒนาขีดความสามารถของบุคลากรภาครัฐเพื่อเตรียมพร้อมสู่การเป็นผู้ให้บริการในระดับสากล การยกระดับขีดความสามารถของท้องถิ่นให้มีศักยภาพในการบริหารจัดการตนเองบนฐานธรรมาภิบาลและความพร้อมสู่จังหวัดที่พัฒนาแล้ว

ทิศทางการเชิงรับ

ทิศทางการพัฒนาเชิงรับ เป็นการปรับปรุงภายในจังหวัดและหลีกเลี่ยงภัยคุกคามจากภายนอก พยายามหลบหลีกปัญหาอุปสรรคต่าง ๆ ที่เกิดขึ้นเป็นมาตรการที่จะทำให้เกิดความสูญเสียน้อยที่สุดจากการวิเคราะห์ พบว่า จังหวัดภูเก็ตมีทิศทางการพัฒนาเชิงรับ ดังนี้

- 1) สร้างโอกาสและกระจายรายได้ในสังคมเพื่อลดความเหลื่อมล้ำด้วยการพัฒนาศักยภาพผู้ประกอบการและแรงงานสู่มาตรฐานนานาชาติ
- 2) การรับมือกับภัยคุกคามจากภายนอกทั้งความไม่สงบโรคร้ายไข้เจ็บและภัยจากธรรมชาติ

3) ส่งเสริมขนบธรรมเนียมวัฒนธรรม และประเพณีของจังหวัดภูเก็ต ให้ก้าวไกล และมีชื่อเสียงเป็นต้นแบบการท่องเที่ยวในระดับนานาชาติ ซึ่งทิศทางการพัฒนาในแต่ละด้าน จังหวัดภูเก็ต จะนำไปใช้ในการกำหนดประเด็นการพัฒนาจังหวัดและมาตรการในการปฏิบัติต่อไป

การขับเคลื่อนสู่การปฏิบัติและการติดตามประเมินผล

การแปลงประเด็นการพัฒนาจังหวัดภูเก็ต ระยะ 5 ปี (พ.ศ. 2566 – 2570) ไปสู่การปฏิบัติ จำเป็นต้องให้ความสำคัญต่อการบริหารจัดการที่ทำให้เกิดการประสานความร่วมมือในการ แลกเปลี่ยน ยุทธศาสตร์การพัฒนาทั่วทั้งองค์กรโดยเฉพาะการแปลงไปสู่การจัดทำแผนงานและโครงการได้อย่างมีประสิทธิภาพ รวมทั้ง มีการพัฒนาระบบข้อมูลสารสนเทศรองรับการขับเคลื่อนยุทธศาสตร์ และการติดตาม ประเมินผลการดำเนินงานตามแผนอย่างเป็นระบบ และเพื่อให้เกิดผลในทางปฏิบัติได้อย่างเป็นรูปธรรม จังหวัดจึงได้กำหนดแนวทางในการขับเคลื่อนประเด็นการพัฒนาสู่การปฏิบัติ การติดตามประเมินตามแนวทาง ดังนี้

1) วัตถุประสงค์

1. เพื่อบูรณาการความร่วมมือระหว่างภาครัฐ ภาคเอกชน ภาคประชาสังคม และสถาบันการศึกษาในการขับเคลื่อนประเด็นการพัฒนาจังหวัด เชื่อมโยงการพัฒนาในระดับพื้นที่สู่ระดับภาค ประเทศ ภูมิภาค และระดับโลก
2. เพื่อส่งเสริมและสนับสนุนการขับเคลื่อนการพัฒนาจังหวัดสู่พัฒนาที่มีความมั่นคง มั่งคั่ง ยั่งยืน โดยการมีส่วนร่วมของทุกภาคส่วน

2) แนวทางในการดำเนินการเพื่อการขับเคลื่อนประเด็นการพัฒนาสู่การปฏิบัติ

เพื่อให้บรรลุตามวัตถุประสงค์และเป้าหมายดังกล่าว จังหวัดจึงวางมาตรการและ กำหนดแนวทางการแปลงประเด็นการพัฒนาไปสู่การปฏิบัติ และการติดตามประเมินผล ดังนี้

1. เสริมสร้างความเข้าใจในประเด็นการพัฒนา พร้อมกำหนดแนวทางในการบริหารจัดการ เพื่อแปลงแผนไปสู่การปฏิบัติ เพื่อให้เกิดความเข้าใจร่วมกันขององค์กร หน่วยงานที่เกี่ยวข้อง ทั้งภายในและภายนอกให้มีความพร้อม และมีส่วนร่วมในการแปลงแผนไปสู่การปฏิบัติได้อย่างเป็นรูปธรรม โดย

- สร้างความเข้าใจร่วมกันเกี่ยวกับแนวคิดและสาระสำคัญของแผนและยุทธศาสตร์การพัฒนา โดยการจัดเวทีสร้างความเข้าใจในภารกิจ เป้าหมาย และยุทธศาสตร์การพัฒนา ให้ส่วนราชการ หรือหน่วยงานที่เกี่ยวข้องให้ทราบถึงบทบาทความรับผิดชอบตามแผนยุทธศาสตร์ ที่จะสนับสนุนการดำเนินงานตามแผน ยุทธศาสตร์ให้เกิดผลในทางปฏิบัติ

- ผลักดันระบบงบประมาณ และการพัฒนาสมรรถนะบุคลากรให้สอดคล้องกับแนวทางของแผนงานและโครงการในแต่ละยุทธศาสตร์ โดยเน้นผลลัพธ์ของการดำเนินงานเป็นหลัก

- ปรับวิธีการวางแผนงานเพื่อการบริหารจัดการในแต่ละระดับ และการจัดทำงบประมาณ โดยการกำหนดพื้นที่ หรือเป้าหมายร่วมกัน (Area/Function/Participation: AFP) ของส่วนราชการ ที่เน้นการมีส่วนร่วมและการได้รับประโยชน์จากผลสัมฤทธิ์ร่วมกัน

- ส่งเสริมให้จังหวัดจัดทำแผนยุทธศาสตร์ ระยะ 5 ปี ให้สอดคล้องกับยุทธศาสตร์การพัฒนาประเทศ 20 ปี รวมทั้งสามารถเชื่อมโยง และประเมินผลงานของตนเองตามแผนยุทธศาสตร์ที่กำหนดไว้ และนำไปสู่การพิจารณาการสนับสนุนทรัพยากรจากจังหวัดได้อย่างมีประสิทธิภาพและเหมาะสม

- จัดให้มีการลงนามคำรับรองการปฏิบัติงานเพื่อสร้างพันธสัญญาเชิงยุทธศาสตร์ แก่หน่วยงานที่เกี่ยวข้องทั้งจังหวัด พร้อมทั้งเชื่อมโยงผลงานตามแผนยุทธศาสตร์ของแต่ละหน่วยงานสู่การประเมินผลงานประจำปี

- สร้างมาตรการในการประชาสัมพันธ์ และสร้างบรรยากาศยุทธศาสตร์อย่างต่อเนื่อง ผ่านสื่อภายในองค์กรผ่านกิจกรรมต่างๆ ที่กระตุ้น ปลุกเร้า และขับเคลื่อนงานตามแผนยุทธศาสตร์อย่างต่อเนื่อง ทั้งการใช้สื่ออินเทอร์เน็ต โซเชียลมีเดีย และวิธีการช่องทางที่หลากหลายที่จะเข้าถึงบุคลากรอย่างทั่วถึงและต่อเนื่อง

2. พัฒนาระบบการจัดการจัดทำแผนงาน/โครงการของหน่วยงานที่เกี่ยวข้องกันในลักษณะบูรณาการ พร้อมทั้งมีการจัดลำดับความสำคัญ เพื่อเป็นเครื่องมือในการประสานแผนไปสู่การปฏิบัติ

- สนับสนุนการจัดทำแผนงาน/โครงการในลักษณะการบูรณาการและประสานงานระหว่างหน่วยงานที่เกี่ยวข้องทั้งภายใน และภาครัฐ ภาคเอกชน ที่เกี่ยวข้องกับภารกิจ และยุทธศาสตร์การพัฒนาของจังหวัด

- กำหนดขั้นตอนของกระบวนการดำเนินงานตามแผนงาน/โครงการให้ชัดเจน มุ่งเน้นที่การสร้างกระบวนทัศน์ใหม่ (Paradigm Shift) แก่ผู้ปฏิบัติงานด้านแผนของส่วนราชการ ของจังหวัด มีการจัดลำดับความสำคัญของภารกิจ และกิจกรรมที่มุ่งผลสัมฤทธิ์กับระบบการจัดสรรงบประมาณ เพื่อให้เกิดประโยชน์สูงสุดในการดำเนินงาน

- การติดตาม ตรวจสอบผลที่ได้จากการดำเนินแผนงาน/โครงการที่สามารถแปลงสู่การปฏิบัติว่าสามารถตอบสนองต่อยุทธศาสตร์การพัฒนา รวมทั้งสามารถติดตาม และประเมินผลได้อย่างเป็นรูปธรรม ทันสมัยด้วยเทคโนโลยีสารสนเทศที่มีการสรรค์สร้างขึ้นมาเป็นการเฉพาะ

3. พัฒนาระบบและกลไกการติดตามประเมินผล รวมทั้งกำหนดดัชนีชี้วัดความสำเร็จของแผนงาน/โครงการ ให้สอดคล้องกับแนวทางการพัฒนาในแต่ละยุทธศาสตร์ โดย

- บูรณาการระบบการจัดการความเสี่ยง การจัดการความรู้ การพัฒนาบุคลากร กับระบบแผนยุทธศาสตร์ เพื่อให้แผนยุทธศาสตร์มีหลักประกันความเสี่ยง

- ประสานการติดตามประเมินผลและตรวจสอบผลงานให้เป็นมาตรฐานเดียวกัน และเป็นเครือข่ายเชื่อมโยงกัน เพื่อนำมาเป็นข้อมูลในการประสานแผนงาน แผนคน และแผนเงินอย่างเป็นระบบ

- สนับสนุนให้หน่วยงานที่เกี่ยวข้องดำเนินการติดตามประเมินผลแผนงาน/โครงการมีการกำหนดตัวชี้วัดและระบบประเมินผลงานที่เน้นผลลัพธ์ของงานเป็นหลัก และให้มีระบบการรายงานผลการดำเนินงานตามตัวชี้วัดภายในหน่วยงานในทุกไตรมาส

- นำผลที่ได้จากการติดตามประเมินผลมาปรับปรุงแนวทางการจัดทำแผนงาน/โครงการ เพื่อให้บรรลุผลตามวัตถุประสงค์ที่สอดคล้องกับวิสัยทัศน์ เป้าประสงค์ และตัวชี้วัดของการพัฒนาอย่างต่อเนื่องในทุก ๆ ปี

- พัฒนาการองค์ความรู้และเสริมสร้างความเข้าใจเรื่องการติดตามประเมินผลและการกำหนดตัวชี้วัด แก่หน่วยงานภายในทุกระดับที่เกี่ยวข้องกับการขับเคลื่อนยุทธศาสตร์ เพื่อสร้างทักษะในการติดตามประเมินผล และสามารถนำมาใช้ประโยชน์ร่วมกันอย่างเป็นรูปธรรม

- พัฒนาระบบข้อมูลสารสนเทศ เพื่อสนับสนุนการดำเนินงานตามยุทธศาสตร์การพัฒนาอย่างต่อเนื่อง และสนับสนุนให้มีการเชื่อมโยงเป็นเครือข่ายข้อมูล เพื่อใช้ประโยชน์ร่วมกันในทุกระดับโดยเฉพาะการพัฒนาฐานข้อมูล เพื่อประกอบการจัดทำแผนงาน/โครงการ และการติดตามประเมินผล และเชื่อมโยงสู่การตัดสินใจทางการบริหาร เป็นฐานข้อมูลสารสนเทศกลางเพื่อการสนับสนุนการขับเคลื่อนยุทธศาสตร์

- กำหนดแนวทางให้มีการวิเคราะห์ความเปลี่ยนแปลงที่จะเกิดขึ้นในอนาคต เพื่อการทบทวนแผนยุทธศาสตร์ในทุกๆ 5 ปี หรืออาจจะทุกปีในกรณีที่มีเหตุการณ์เปลี่ยนแปลงที่มีผลกระทบอย่างมีนัยสำคัญ เพื่อให้แผนยุทธศาสตร์มีความทันสมัยอยู่เสมอ พร้อมยกมาตรการในการให้จังหวัดนำสาระของแผนยุทธศาสตร์ไปใช้ในการจัดทำแผนปฏิบัติการประจำปี

- กำหนดให้มีการติดตามความก้าวหน้าตามยุทธศาสตร์การพัฒนาทุกเดือน พร้อมทั้งให้ผู้รับผิดชอบในภารกิจทำการวิเคราะห์ผลการดำเนินงานตามแผนยุทธศาสตร์ เพื่อรายงานผู้บริหารทุกๆ เดือน

- เสริมสร้างศักยภาพของส่วนราชการซึ่งรับผิดชอบแผนงาน/โครงการให้เป็นนักจัดการยุทธศาสตร์มืออาชีพที่สามารถบริหารจัดการยุทธศาสตร์ สามารถติดตามความก้าวหน้าและประเมินผลการดำเนินงานของรายการตามแผนให้มีประสิทธิภาพสูงสุด จนสามารถนำไปสู่ผลสัมฤทธิ์แก่ยุทธศาสตร์การพัฒนาตามภารกิจของแต่ละหน่วยงานได้และสะท้อนในภาพรวมของจังหวัดต่อไป

- สร้างทีมตรวจประเมินยุทธศาสตร์ (Strategic Assessor Team: SAT) เพื่อทำหน้าที่เป็นผู้ตรวจประเมินการดำเนินงานตามแผนยุทธศาสตร์ จากบุคลากรนักยุทธศาสตร์ของจังหวัด

4. การเตรียมพร้อมกำลังคนรองรับการขับเคลื่อนยุทธศาสตร์

- การเสริมสร้างขีดความสามารถในการนำองค์กรด้วยการให้ความรู้ด้านยุทธศาสตร์แก่ผู้บริหารทุกส่วนราชการ

- การศึกษา เรียนรู้ แนวปฏิบัติที่ดีจากองค์กรที่ประสบความสำเร็จในการใช้ยุทธศาสตร์ขับเคลื่อนองค์กร จากองค์กรทั้งภาครัฐ และเอกชน ทั้งในและต่างประเทศ ที่สอดคล้องกับมาตรการในแผนยุทธศาสตร์จังหวัด 5 ปี

- การจัดทำสมรรถนะเชิงยุทธศาสตร์ พร้อมระดับสมรรถนะในการบริหารแผนยุทธศาสตร์แก่บุคลากรทุกระดับ และการฝึกอบรมเพื่อพัฒนาขีดความสามารถแก่บุคลากรตามเกณฑ์สมรรถนะที่กำหนดไว้

- การยกระดับขีดความสามารถในการเป็นนักคิด นักสร้างสรรค์นวัตกรรมแก่บุคลากรรัฐ เอกชนจากจังหวัด เพื่อหนุนเสริมการขับเคลื่อนแผนยุทธศาสตร์

- การพัฒนาช่องทางการเรียนรู้รองรับการพัฒนาขีดความสามารถทางแผนยุทธศาสตร์แก่บุคลากรผู้ทำหน้าที่ในการขับเคลื่อนแผนยุทธศาสตร์

2.2 เป้าหมายการพัฒนาจังหวัด

เป้าหมายการพัฒนาของจังหวัดภูเก็ต (พ.ศ. 2566 - 2570)

“ศูนย์กลางการท่องเที่ยว การศึกษา นวัตกรรมบริการ ในระดับมาตรฐานนานาชาติ
และการพัฒนาที่ยั่งยืน”

(A hub of international standard for sustainable development of tourism, education, and
innovation in service providing)

กรอบนิยามของเป้าหมายการพัฒนาจังหวัดภูเก็ตในช่วงปี พ.ศ. 2566 – 2570

ภูเก็ตเมืองท่องเที่ยวระดับนานาชาติ หมายถึง อุตสาหกรรมการท่องเที่ยวที่มีการบริหารจัดการที่ได้มาตรฐานสากล มีศักยภาพในการเป็นแหล่งท่องเที่ยวทางทะเลระดับโลก การเพิ่มขึ้นของการท่องเที่ยว คุณภาพเติบโตอย่างต่อเนื่อง สามารถสร้างเศรษฐกิจ สร้างงานอาชีพแก่ประชาชน รายได้ชุมชน อย่างทั่วถึง

ภูเก็ตเมืองแห่งการศึกษาระดับนานาชาติ หมายถึง จังหวัดภูเก็ตเป็นศูนย์กลางระดับนานาชาติ ในการพัฒนาคน และสังคมแห่งการเรียนรู้ มีโรงเรียนนานาชาติในระดับอนุบาล ประถม มัธยม อุดมศึกษา ในระดับมาตรฐานโลก เป็นแหล่งเรียนรู้ การศึกษาต่อเนื่องในระดับนานาชาติ มีระบบการศึกษาระดับนานาชาติ ที่มีคุณภาพ มาตรฐานเพื่อรองรับความเปลี่ยนแปลง เชื่อมโยงอาเซียนและประชาคมโลก เสริมสร้างขีดความสามารถ ประชาชนภูเก็ตในการเป็นพลเมืองของประเทศ พลเมืองอาเซียน พลเมืองของโลก ที่มีอัตลักษณ์อย่างเข้มแข็ง และเป็นศูนย์กลางของการเรียนรู้ การวิจัย ในระดับโลก สามารถสร้างรายได้แก่จังหวัดภูเก็ตผ่านการศึกษาที่เติบโตอย่างต่อเนื่องและยั่งยืน

นวัตกรรมบริการในระดับนานาชาติ หมายถึง ความสมบูรณ์ของการเป็นเมืองดิจิทัล การพัฒนาเมืองให้เติบโตด้วยนวัตกรรมบริการสู่ความเป็นเมืองที่มีความเจริญทั้งการพัฒนาบริการในระบบการคมนาคม และโลจิสติกส์ของจังหวัดภูเก็ตที่เชื่อมโยงการเดินทาง ทั้งทางบก ทางอากาศ ทางน้ำ และทางราง เพื่อรองรับ การเป็นเมืองนานาชาติ การเป็นต้นแบบของประเทศของการพัฒนาให้เป็นเมืองน่าอยู่ ทั้งด้านเศรษฐกิจ การท่องเที่ยว การรักษาพยาบาล ความปลอดภัย สิ่งแวดล้อม การศึกษา (Mobility and smart city)

การพัฒนาที่ยั่งยืน หมายถึง การบริหารจัดการ และการสร้างสรรค์นวัตกรรมบริการ ทางการเกษตรอุตสาหกรรม อุตสาหกรรมการท่องเที่ยวและบริการของจังหวัดภูเก็ต ให้มีศักยภาพที่แข่งขัน ได้มีแบรนด์ที่เป็นเอกลักษณ์ของจังหวัดภูเก็ต พัฒนาชุมชนให้สามารถพึ่งตนเองได้บนพื้นฐานของหลักปรัชญา ของเศรษฐกิจพอเพียง และการบริหารจัดการทรัพยากรธรรมชาติและสิ่งแวดล้อมเพื่อรักษาสมดุลของระบบนิเวศ และการใช้ประโยชน์จากทรัพยากรธรรมชาติที่มีความคุ้มค่า ยั่งยืนและเป็นมิตรต่อสิ่งแวดล้อม

2.3 ตัวชี้วัดความสำเร็จตามเป้าหมายการพัฒนาจังหวัด

เพื่อให้สอดคล้องกับศักยภาพและโอกาสในการพัฒนาจังหวัด และสามารถปรับตัวให้เข้ากับการเปลี่ยนแปลงในด้านต่าง ๆ ทั้งภายในและภายนอกที่จะเกิดขึ้น ตลอดจนการบรรลุตามเป้าหมายการพัฒนาจังหวัด 5 ปี (พ.ศ. 2566- 2570) จึงกำหนดเป้าประสงค์รวมและตัวชี้วัดความสำเร็จไว้ ดังนี้

เป้าประสงค์

- 1) เศรษฐกิจของจังหวัดภูเก็ตมีการเติบโตอย่างต่อเนื่องและมั่นคง มีศักยภาพเอื้อต่อการลงทุน และมีการกระจายรายได้อย่างเป็นธรรมโดยทุกภาคส่วนได้รับประโยชน์
- 2) เป็นศูนย์กลางการศึกษา การแพทย์ การประชุม และนวัตกรรมการบริการในด้านต่าง ๆ ที่มีมาตรฐานระดับสากล
- 3) เป็นเมืองท่องเที่ยวที่มีระบบโครงสร้างพื้นฐานที่ทันสมัย มีการบริหารจัดการต่อผู้อาศัยทั้งคนไทย และชาวต่างประเทศเป็นอย่างดี ประชาชน และนักท่องเที่ยวมีความเชื่อมั่นในมาตรฐาน ความปลอดภัย มีคุณภาพชีวิตที่ดี
- 4) มีระบบจัดการทรัพยากรธรรมชาติและคุณภาพสิ่งแวดล้อมเพื่อการพัฒนาอย่างยั่งยืน

ตัวชี้วัดความสำเร็จ

ตัวชี้วัดรวม 5 ปี	ข้อมูล ค่าฐาน	ค่าเป้าหมายรายปี (พ.ศ.)					
		2566	2567	2568	2569	2570	2566-2570
1. มูลค่าผลิตภัณฑ์มวลรวมจังหวัด (GPP) เพิ่มขึ้นจากปีฐาน	186,654.10 บาท (ค่าเฉลี่ยปี 2560 – 2564)	ร้อยละ 1 จากปีฐาน 188,520.65 บาท	ร้อยละ 2 จากปีฐาน 190,387.19 บาท	ร้อยละ 4 จากปีฐาน 194,120.26 บาท	ร้อยละ 6 จากปีฐาน 197,853.35 บาท	ร้อยละ 8 จากปีฐาน 201,586.43 บาท	เพิ่มขึ้น ร้อยละ 8 จากปีฐาน 201,586.43 บาท
2. จำนวนรายได้จากการท่องเที่ยวเพิ่มขึ้นจากปีฐาน	190,891.44 ล้านบาท (ค่าเฉลี่ยปี 2562 – 2564)	ร้อยละ 4 จากปีฐาน 198,527.10 ล้านบาท	ร้อยละ 8 จากปีฐาน 206,162.76 ล้านบาท	ร้อยละ 12 จากปีฐาน 213,798.42 ล้านบาท	ร้อยละ 16 จากปีฐาน 221,434.07 ล้านบาท	ร้อยละ 20 จากปีฐาน 229,069.73 ล้านบาท	เพิ่มขึ้น ร้อยละ 20 จากปีฐาน 229,069.73 ล้านบาท
3. รายได้รวมของผู้ประกอบการ SMEs ของจังหวัดภูเก็ต	201,977.20 ล้านบาท (ค่าเฉลี่ยปี 2560 – 2564)	ร้อยละ 9 จากปีฐาน 220,155.15 ล้านบาท	ร้อยละ 18 จากปีฐาน 238,333.10 ล้านบาท	ร้อยละ 27 จากปีฐาน 256,511.04 ล้านบาท	ร้อยละ 36 จากปีฐาน 274,688.99 ล้านบาท	ร้อยละ 45 จากปีฐาน 292,866.94 ล้านบาท	ร้อยละ 45 จากปีฐาน 292,866.94 ล้านบาท
4. จำนวนรายได้จากการจัดการศึกษานานาชาติในระดับอุดมศึกษา	9,782,200 บาท ปี 2563	10,339,160 บาท ร้อยละ 7.5	10,930,753 บาท ร้อยละ 7.5	11,734,376 บาท ร้อยละ 10.5	12,706,844 บาท ร้อยละ 11	13,983,972 บาท ร้อยละ 14	10,563,065 บาท ร้อยละ 10

ตัวชี้วัดรวม 5 ปี	ข้อมูล ค่าฐาน	ค่าเป้าหมายรายปี (พ.ศ.)					
		2566	2567	2568	2569	2570	2566-2570
ของจังหวัดภูเก็ต เพิ่มขึ้นจากปีก่อนหน้า							
5. ภัยอาชญากรรม ต่อชีวิตและทรัพย์สิน							
5.1 กลุ่มคดีความผิด เกี่ยวกับชีวิต ร่างกาย และเพศ ต่อประชากร 100,000 คน	ร้อยละ 43.69 (ค่าเฉลี่ย ปี 2561 - 2563)	ร้อยละ 35.21	ร้อยละ 35.21	ร้อยละ 35.21	ร้อยละ 35.21	ร้อยละ 35.21	ร้อยละ 35.21
5.2 กลุ่มคดีความผิด เกี่ยวกับทรัพย์สินต่อ ประชากร 100,000 คน	ร้อยละ 112 (ค่าเฉลี่ย ปี 2561 - 2563)	ร้อยละ 100	ร้อยละ 100	ร้อยละ 100	ร้อยละ 100	ร้อยละ 100	ร้อยละ 100
6. จำนวนรายได้จากการ ให้ บริการสุขภาพ ของนักท่องเที่ยว ชาวต่างชาติ	122,045,629.20 บาท (ค่าเฉลี่ย ปี 2561 - 2565)	ร้อยละ 1 จากปีฐาน 123,266,085.50 บาท	ร้อยละ 2 จากปีฐาน 124,486,541.79 บาท	ร้อยละ 3 จากปีฐาน 125,706,998.08 บาท	ร้อยละ 4 จากปีฐาน 126,927,454.37 บาท	ร้อยละ 5 จากปีฐาน 128,147,910.66 บาท	เพิ่มขึ้น ร้อยละ 5 จากปีฐาน 128,147,910.66 บาท
7. จำนวนผู้เยี่ยมชม ทั้งชาวไทยและต่างชาติ	6,576,020 คน (ค่าเฉลี่ย ปี 2562 - 2564)	ร้อยละ 4 จากค่าปีฐาน 6,839,061 คน	ร้อยละ 8 จากค่าปีฐาน 7,102,102 คน	ร้อยละ 12 จากค่าปีฐาน 7,365,142 คน	ร้อยละ 16 จากค่าปีฐาน 7,628,183 คน	ร้อยละ 20 จากค่าปี ฐาน 7,891,224 คน	เพิ่มขึ้น ร้อยละ 20 จากค่าปีฐาน 7,891,22 คน
8. ร้อยละของพื้นที่ ป่าไม้ในจังหวัดภูเก็ต	70,014.63 ไร่ (ค่าเฉลี่ย ปี 2559 - 2563)	70,014.63 ไร่ เท่ากับ ค่าปีฐาน	70,014.63 ไร่ เท่ากับ ค่าปีฐาน	70,014.63 ไร่ เท่ากับ ค่าปีฐาน	70,014.63 ไร่ เท่ากับ ค่าปีฐาน	70,014.63 ไร่ เท่ากับ ค่าปีฐาน	70,014.63 ไร่
9. ปริมาณขยะมูลฝอย ที่เกิดขึ้นในจังหวัด ภูเก็ต	351,390 ตัน (ค่าเฉลี่ย ปี 2561 - 2564)	ลดลง ร้อยละ 1 จากปีฐาน 347,876.10 ตัน	ลดลง ร้อยละ 2 จากปีฐาน 344,362.20 ตัน	ลดลง ร้อยละ 3 จากปีฐาน 340,848.30 ตัน	ลดลง ร้อยละ 4 จากปีฐาน 337,334.40 ตัน	ลดลง ร้อยละ 5 จากปีฐาน 333,820. 50ตัน	ลดลง ร้อยละ 5 จากปีฐาน 333,820.50 ตัน

พันธกิจ (Mission)

- 1) เสริมสร้างความเข้มแข็งทางเศรษฐกิจจากฐานการท่องเที่ยวทางทะเล และวัฒนธรรมระดับโลก โดยกำหนดทิศทางการท่องเที่ยวควบคู่กับการพัฒนาคุณภาพชีวิต สังคม วัฒนธรรมและสิ่งแวดล้อม ผ่านการมีส่วนร่วมของภาคีทุกภาคส่วนทั้งระดับชุมชนและจังหวัดสู่ความร่วมมือระดับประเทศและมาตรฐานการท่องเที่ยวระดับโลก
- 2) สร้างภาพลักษณ์ที่ดีของภูเก็ต โดยเสริมสร้างความมั่นคงในสังคม ตลอดจน ระบบความปลอดภัยในชีวิตและทรัพย์สินของประชาชนและนักท่องเที่ยว ให้เป็นเมืองแห่งความสันติสุข
- 3) บริหารจัดการเมืองเพื่อรองรับการเป็นเมืองที่พัฒนาแล้วในทุกมิติทั้งการพัฒนาสังคม การเติบโตทางเศรษฐกิจ การพัฒนาโครงสร้างพื้นฐาน การบริหารจัดการด้านสิ่งแวดล้อม รองรับการเป็นศูนย์กลางและพัฒนาสู่เมือง Smart City
- 4) ยกกระดับขีดความสามารถของบริการแห่งรัฐและบริการของภาคธุรกิจในทุกๆ ด้าน ให้มีความพร้อมต่อการจัดบริการที่เป็นสากลเป็นมิตรต่อสิ่งแวดล้อม และรักษาไว้ซึ่งเอกลักษณ์ในสิ่งที่ดึงดูดของจังหวัดภูเก็ต

จุดยืนการพัฒนาจังหวัดภูเก็ต (พ.ศ. 2566-2570)

จุดเน้นการพัฒนาจังหวัดภูเก็ต พ.ศ. 2566- 2570 ได้กำหนดขึ้นมาจากการวิเคราะห์ปัจจัยนำเข้าเชิงนโยบายความต้องการของผู้ที่มีส่วนได้ส่วนเสียและสถานการณ์ของเศรษฐกิจที่เป็นอยู่ในปัจจุบัน และควรจะเป็นในอนาคตจนได้ความต้องการทางยุทธศาสตร์ จากนั้นจึงนำมาวิเคราะห์ความสำคัญต่อการกิจ ความเร่งด่วนต่อปัญหา ความเป็นไปได้ในทางปฏิบัติ ความเป็นประโยชน์ต่อทุกกลุ่มในพื้นที่ และความเชื่อมโยงกับนโยบายของจังหวัด ทิศทางการพัฒนาประเทศ จนทำให้ได้ความต้องการทางยุทธศาสตร์ที่เป็นหัวใจหลักสำคัญของจังหวัดภูเก็ต ประกอบด้วย 5 จุดเน้นทางยุทธศาสตร์ ดังนี้

- 1) การพัฒนาอุตสาหกรรมการท่องเที่ยว ในการเป็นแหล่งท่องเที่ยวทางทะเล ทางธรรมชาติ และวัฒนธรรมระดับโลก
- 2) การสร้างเศรษฐกิจมูลค่าสูง โดยการเป็นศูนย์กลางทางการศึกษา การกีฬา การแพทย์ การประชุม และนวัตกรรมในด้านต่าง ๆ ทั้งด้านการเกษตรแปรรูป การเป็นศูนย์กลางการส่งออกปลาทูน่า และเป็นเมือง Gastronomy ในระดับนานาชาติ
- 3) การพัฒนาโครงสร้างพื้นฐาน สาธารณูปโภค เพื่อการเป็น Smart City และเป็นเมืองท่องเที่ยวระดับโลก
- 4) การเสริมสร้างขีดความสามารถในการเป็นศูนย์กลางการพัฒนาให้เป็นเมืองน่าอยู่ในระดับนานาชาติ
- 5) การบริหารจัดการทรัพยากรธรรมชาติและสิ่งแวดล้อมเพื่อรักษาสมดุลของระบบนิเวศ
- 6) การพัฒนาศักยภาพของคน รวมทั้งคุณภาพชีวิตและเสริมสร้างอัตลักษณ์ที่โดดเด่น

2.4 ประเด็นการพัฒนาของจังหวัด

1) การพัฒนาสู่เมืองเศรษฐกิจที่ขับเคลื่อนด้วยนวัตกรรม และบริการมูลค่าสูงระดับนานาชาติ (Value based economy and high value service)

2) การพัฒนาเมืองเพื่อรองรับการเติบโตที่ทันสมัย และเป็นมิตรกับสิ่งแวดล้อม

3) การพัฒนาคน ชุมชน สังคม บริการรัฐ และการจัดการความมั่นคง ความปลอดภัยและความสงบเรียบร้อย (Human resource, Social development and Security Management)

แนวทางการพัฒนา

1) ส่งเสริมการผลิตสินค้าเกษตร พืชอัตลักษณ์ และการแปรรูปผลิตภัณฑ์สินค้าเกษตรด้วยนวัตกรรมและเทคโนโลยี ตลอดห่วงโซ่อุปทาน (Supply Chain)

2) ส่งเสริมการพัฒนา Smart City เพื่อให้จังหวัดภูเก็ตมีเศรษฐกิจทางเลือก และเป็นเมืองที่มีความทันสมัยในทุกด้าน

3) เสริมสร้างความสามารถในการพัฒนา Sport Tourism เพื่อพัฒนาจังหวัดภูเก็ตให้เป็นศูนย์กลางการท่องเที่ยวเชิงกีฬาในระดับนานาชาติ

4) ส่งเสริมการพัฒนา City of Gastronomy เพื่อให้ความหลากหลายทางวัฒนธรรมทางด้านอาหารสร้างมูลค่าเพิ่มทางเศรษฐกิจ

5) ส่งเสริมการพัฒนา Medical Hub เพื่อให้ภูเก็ตเป็นเมืองท่องเที่ยวเชิงสุขภาพในภูมิภาคอันดามัน

6) ส่งเสริมการพัฒนา Marina Hub เพื่อให้ภูเก็ตเป็นเมืองท่องเที่ยวทางทะเลระดับโลก

7) ส่งเสริมการเป็นศูนย์กลางการประมง Fisheries Hub ที่มีชื่อเสียงภายในและภายนอกประเทศ

8) ส่งเสริมให้จังหวัดภูเก็ตเป็นเมืองศูนย์กลางการศึกษานานาชาติในระดับภูมิภาค

9) ส่งเสริมการเป็นศูนย์ MICE City ของภูมิภาคอันดามัน และพัฒนาอุตสาหกรรมการท่องเที่ยวที่มีคุณภาพสูง

10) ส่งเสริมและพัฒนา SMEs ให้มีความสามารถและเพิ่มศักยภาพในการแข่งขัน

11) พัฒนาการบริหารจัดการทรัพยากรธรรมชาติและสิ่งแวดล้อมเพื่อรักษาสมดุลของระบบนิเวศ และเป็นเมืองที่มีการพัฒนาอุตสาหกรรมที่เป็นมิตรกับสิ่งแวดล้อม พร้อมทั้งมีการใช้ประโยชน์จากทรัพยากรอย่างยั่งยืน

12) พัฒนาระบบบริหารจัดการ ระบบคมนาคมและโลจิสติกส์ (ทางบก ทางน้ำ ทางราง และทางอากาศ) ของจังหวัดภูเก็ตให้มีความเชื่อมโยงในทุกพื้นที่ เพื่ออำนวยความสะดวกในการเดินทาง รองรับบริการเป็นเมืองท่องเที่ยวนานาชาติ

13) ส่งเสริมการพัฒนาเมืองสีเขียว การใช้พลังงานสะอาด และส่งเสริมการอนุรักษ์พลังงานอย่างมีประสิทธิภาพที่เท่าทันกับการเปลี่ยนแปลง

14) การพัฒนาสภาพแวดล้อมเมือง ภูมิทัศน์เมืองให้เป็นเมืองน่าอยู่ที่ยั่งยืน เป็นเมืองที่ทันสมัยระดับสากล

15) พัฒนาศักยภาพของคนที่รู้เท่าทันการเปลี่ยนแปลง ส่งเสริมการพัฒนาเศรษฐกิจฐานราก พร้อมทั้งส่งเสริมทฤษฎีใหม่ และพัฒนาด้านการท่องเที่ยวชุมชนให้มีความเข้มแข็งเป็นฐานรากทางเศรษฐกิจในระดับพื้นที่

16) พัฒนาศักยภาพระบบการจัดการความสงบเรียบร้อย สู่เมืองแห่งความปลอดภัย ส่งเสริมความเป็นธรรม การเข้าถึงสิทธิและสวัสดิการในสังคม

17) พัฒนาระบบบริหารจัดการภาครัฐให้มีสมรรถนะสูง มีระบบการบริการที่มีความคล่องตัว สามารถแก้ไขปัญหาในพื้นที่ได้อย่างมีประสิทธิภาพ มีระบบบริการที่มีคุณภาพ ทันสมัยและได้มาตรฐาน

ประเด็นการพัฒนาของจังหวัดที่ 1 การพัฒนาสู่เมืองเศรษฐกิจที่ขับเคลื่อนด้วยนวัตกรรม และ บริการมูลค่าสูงระดับนานาชาติ (Value based economy and high value service)

1) แนวคิด และหลักการ

ทิศทางการพัฒนาตามโมเดลเศรษฐกิจของประเทศ เน้นการพัฒนาเศรษฐกิจเพิ่มค่า และการบริการที่มีคุณค่าและมูลค่าสูง จังหวัดภูเก็ตจึงกำหนดเป้าหมายสำคัญเพื่อการมุ่งสู่ความเป็นเลิศของเมืองในด้านการท่องเที่ยว นวัตกรรม การส่งเสริมการแปรรูปผลิตภัณฑ์ทางการเกษตร ส่งเสริมการพัฒนา Smart City ส่งเสริมการพัฒนา Sport Tourism ส่งเสริมการพัฒนา City of Gastronomy ส่งเสริมการพัฒนา Medical Hub ส่งเสริมการพัฒนา Marina Hub ส่งเสริมการเป็นศูนย์กลางการประมง Fisheries Hub โดยส่งเสริมการเพาะเลี้ยงสัตว์น้ำสำคัญ การพัฒนาเป็นตลาดการค้า สัตว์น้ำ การส่งออก และแปรรูปผลิตภัณฑ์ประมง ส่งเสริมการเป็นศูนย์กลางการศึกษานานาชาติในภูมิภาค และส่งเสริมการเป็นศูนย์กลางเมือง MICE City โดยการพัฒนาด้านการท่องเที่ยว เมืองภูเก็ตเน้นการพัฒนาสู่เมืองท่องเที่ยวที่เป็นมิตรต่อสิ่งแวดล้อมมีคุณภาพการบริการในระดับสากล สร้างการบริการท่องเที่ยวมูลค่าสูง มุ่งสู่อุตสาหกรรมท่องเที่ยวอัจฉริยะแบบครบวงจรเพื่อการพัฒนาอย่างยั่งยืน การพัฒนาที่ผ่านมา การท่องเที่ยวสามารถสร้างรายได้ให้แก่จังหวัดจำนวนมาก แต่ความท้าทายในอนาคตในกรอบการทบทวนแผนของจังหวัด คือ การพัฒนาเศรษฐกิจในสาขาอื่นที่มีศักยภาพสูงของจังหวัด ซึ่งส่วนหนึ่งคือการพัฒนาที่รองรับความเสี่ยงทางเศรษฐกิจจะเห็นได้ว่าในช่วงวิกฤติเศรษฐกิจที่เกิดจากการแพร่ระบาดของ COVID -19 นั้น จังหวัดภูเก็ตได้รับผลกระทบอย่างมาก เนื่องจากการพึ่งพิงรายได้จากการท่องเที่ยวเพียงอย่างเดียว

ซึ่งจริง ๆ แล้วจังหวัดยังมีศักยภาพทางการเกษตร ประเด็นการพัฒนาที่สำคัญ คือ การสร้างเกษตรอุตสาหกรรม และอุตสาหกรรมเกษตรของจังหวัดที่มีศักยภาพที่แข่งขันได้ โดยเน้นการส่งเสริมการสร้างนวัตกรรมเกษตร เพื่อเพิ่มความมั่นคงทางอาหารอย่างยั่งยืน และหนุนเสริมเศรษฐกิจเพิ่มมูลค่า ศูนย์กลางเชื่อมโยงอาหารปลอดภัยในท้องถิ่นและนานาชาติ ท่องเที่ยวเชิงวิถีชีวิต การปรับและพัฒนาวัฒนธรรมเกษตร เทคโนโลยีการผลิตสินค้าเกษตรสู่การแปรรูปที่มีมูลค่าสูง เพื่อสร้างแบรนด์ทางการค้าของสินค้าเกษตรที่เป็นสินค้ามูลค่าสูง สินค้าเกษตรสู่สินค้ามูลค่าสูงระดับโลก ได้แก่ กุ้งมังกร มุก สับปะรดภูเก็ต ส้มควาย ผลิตภัณฑ์จากแพะ โดยเฉพาะการจัดทำสิ่งอำนวยความสะดวกเพื่อการบริการธุรกิจผ่านระบบดิจิทัล การสร้างเวที Business Matching การพัฒนา Platform digital เพื่อการตลาด SMEs และ Start up

ในด้านการส่งเสริมให้จังหวัดภูเก็ตเป็นเมืองศูนย์กลางของการศึกษาในระดับนานาชาติ ซึ่งเป้าหมายสำคัญของจังหวัดจะเน้นการสร้างความร่วมมือกับสถาบันการศึกษาระดับชั้นนำของโลก (World

Class Academy) เพื่อพัฒนาหลักสูตรการศึกษาในระดับนานาชาติที่สอดคล้องกับ การพัฒนาจังหวัดภูเก็ต เพื่อการจัดตั้งสถาบันเพื่อการพัฒนาบุคลากรด้านการบริการทางการแพทย์มูลค่าสูง Wellness International Academy ด้านการแพทย์เพื่อการท่องเที่ยว (Medical Tourism Program) ด้านการพัฒนาผู้ประกอบการ SPA ระดับ World Class ด้านการดูแลผู้สูงอายุและเกษียณอายุ (Aging/Retired) และด้านการบริการด้านความงาม/การบำบัด (Plastic/Healing) และยกระดับจังหวัดสู่การเป็นศูนย์กลางการพัฒนาด้านการวิจัยและนวัตกรรมเพื่อเป็นแหล่งเรียนรู้ด้านเทคโนโลยีระดับสากล เพื่อดึงดูดนักวิจัย นักศึกษา จากต่างประเทศ พัฒนาหน่วยวิจัยและนวัตกรรมด้านเทคโนโลยีระดับนานาชาติ ริเริ่มการพัฒนาศูนย์ความเป็นเลิศด้านดิจิทัล (Center of Digital Excellence) และที่สำคัญ คือ ส่งเสริมสนับสนุนการพัฒนาอุทยานการสร้างสรรค์รองรับการพัฒนาการค้า และผู้ประกอบการรุ่นใหม่ หรือ Phuket Creative and Startup Park การส่งเสริมความเป็นนานาชาติด้านการเรียนการสอน การวิจัย และพัฒนานวัตกรรม

นอกจากนี้ด้วยศักยภาพที่มีและที่ตั้งของจังหวัดภูเก็ตทำให้จังหวัดภูเก็ตมีศักยภาพที่เป็นศูนย์กลางการส่งออกปลาหูฉลามของภูมิภาคและภูเก็ตยังเป็นศูนย์กลางของโรงงานแปรรูปปลาหูฉลามอีกหลายโรงงาน และในส่วนของพัฒนา Sport Tourism เพื่อส่งเสริมให้จังหวัดภูเก็ตเป็นศูนย์กลางการท่องเที่ยวเชิงกีฬาที่ถือว่ามีความพร้อมเป็นอย่างมากทั้งเรื่องของสิ่งอำนวยความสะดวก และการคมนาคมขนส่ง การเชื่อมโยงพื้นที่ต่าง ๆ ด้วยบริการสาธารณะอย่างครอบคลุมทุกพื้นที่ และในด้านการสร้างมูลค่าเพิ่มจากการบริการมูลค่าสูง ความท้าทายของจังหวัด คือ การเสริมสร้างขีดความสามารถของจังหวัดในการเป็นศูนย์กลางทางการแพทย์รองรับการท่องเที่ยวเพื่อการพัฒนาเมืองให้เป็นศูนย์กลางการบริการทางการแพทย์มูลค่าสูง เชื่อมโยงการท่องเที่ยวนานาชาติ International Medical Hub World Class destination เน้นเสริมสร้างความเข้มแข็งของการบริการทางการแพทย์มูลค่าสูงด้านความงาม ด้านศัลยกรรม ทันตกรรม ตรวจสุขภาพ การฟื้นฟูสุขภาพ การจัดบริการสุขภาพเชื่อมโยงกับโรงแรม Medical and wellness health center สร้างรายได้กับจังหวัดได้อย่างต่อเนื่อง นอกจากนี้ภูเก็ต ในสถานภาพที่เป็นเมือง MICE City ยังสามารถพัฒนามูลค่าทางเศรษฐกิจให้มีมูลค่าเพิ่มได้อีกมาก

2) วัตถุประสงค์

1. เพื่อพัฒนาอุตสาหกรรมการท่องเที่ยวของจังหวัดให้เข้มแข็ง มีผู้ประกอบการมีศักยภาพสูง และเป็นศูนย์กลางการท่องเที่ยวด้าน MICE กีฬา และ Marina ในภูมิภาคอาเซียน และนานาชาติ
2. เพื่อสร้างคุณค่า มูลค่าจากการเกษตร ที่เชื่อมโยงการท่องเที่ยว และนวัตกรรมทางการเกษตรสู่แบรนด์ที่แข่งขันได้
3. เพื่อส่งเสริมเศรษฐกิจชุมชน การสร้างงานอาชีพแก่ประชาชนในชุมชน
4. เพื่อเสริมสร้างความพร้อมของจังหวัดในการเป็นศูนย์กลางการเรียนรู้ การศึกษาในระดับนานาชาติ
5. เพื่อพัฒนาบริการทางการแพทย์รองรับการท่องเที่ยวเชิงสุขภาพ และการพัฒนาเป็นแหล่งบริการมูลค่าสูง ที่ประสบความสำเร็จในการพัฒนาบริการทางการแพทย์ เพื่อการขับเคลื่อนเศรษฐกิจ
6. เพื่อส่งเสริมให้จังหวัดภูเก็ตได้พัฒนาเป็นศูนย์กลางอาหารทะเลที่มีชื่อเสียงภายในและภายนอกประเทศ รวมทั้งการส่งออกปลาหูฉลามและผลิตภัณฑ์แปรรูปจากปลาหูฉลามของภูมิภาค

เป้าหมาย	ตัวชี้วัด	ข้อมูล ค่าฐาน	ค่าเป้าหมายรายปี					
			2566	2567	2568	2569	2570	2566-2570
และ Marina ในภูมิภาค อาเซียน								
2. เศรษฐกิจ ชุมชนเติบโต อย่างต่อเนื่อง สร้างงาน อาชีพแก่ ประชาชน	2.1 อัตราการ เพิ่มขึ้นของ ผู้ประกอบการ OTOP ที่ มา ร่วม ลง ทะเบียน	1,126 ราย ปี 2563	1,375 ราย ร้อยละ 3	1,513 ราย ร้อยละ 4	1,589 ราย ร้อยละ 5	1,669 ราย ร้อยละ 5	1,753 ราย ร้อยละ 6	ร้อยละ 6
3. ผลผลิต ทางการเกษตร ของจังหวัด เป็นแบรนด์ ในระดับโลก เชื่อมโยงกับ การท่องเที่ยว และการพัฒนา เศรษฐกิจ	3.1 จำนวน รายได้จาก การพัฒนา สินค้าเกษตร ที่มีศักยภาพ ของจังหวัด	916.86 ล้านบาท ปี 2560 - 2563	935.19 ล้านบาท ร้อยละ 2	939.78 ล้านบาท ร้อยละ 2.5	944.36 ล้านบาท ร้อยละ 3	948.95 ล้านบาท ร้อยละ 3.5	953.53 ล้านบาท ร้อยละ 4	ร้อยละ 4
	3.2 จำนวน รายได้จาก การจำหน่าย ผลิตภัณฑ์ OTOP เพื่อ การท่องเที่ยว	2,000 ล้านบาท ปี 2563	2,100 ล้านบาท ร้อยละ 5	2,205 ล้านบาท ร้อยละ 5	2,315.25 ล้านบาท ร้อยละ 5	2,431 ล้านบาท ร้อยละ 5	2,552.55 ล้านบาท ร้อยละ 5	เพิ่มขึ้น ร้อยละ 5/ปี 2,552.55 ล้านบาท
4. จังหวัดมี ระบบ การศึกษา นานาชาติ มี มาตรฐาน ระดับ เป็น ศูนย์กลางการ เรียนรู้ การศึกษา นานาชาติของ ประเทศที่	4.1 จำนวน รายได้จาก การจัด การศึกษา นานาชาติ ในระดับ อุดมศึกษา ของจังหวัด ภูเก็ต (ม.สงขลา นครินทร์	9,782,200 บาท ปี 2563	10,339,160 บาท ร้อยละ 7.5	10,930,753 บาท ร้อยละ 7.5	11,734,376 บาท ร้อยละ 10.5	12,706,844 บาท ร้อยละ 11	13,983,972 บาท ร้อยละ 14	13,983,972 บาท ร้อยละ 14

เป้าหมาย	ตัวชี้วัด	ข้อมูล ค่าฐาน	ค่าเป้าหมายรายปี					
			2566	2567	2568	2569	2570	2566-2570
สามารถ เสริมสร้าง เศรษฐกิจแก่ จังหวัดให้ เติบโตอย่าง ต่อเนื่อง	วิทยาเขต ภูเก็ต และ ม.ราชภัฏ ภูเก็ต)							
5. จังหวัด ภูเก็ตมีระบบ การบริการทาง การแพทย์ที่มี มาตรฐาน สากล ผู้ใช้ บริการเชื่อมั่น และวางใจ บริการทาง การแพทย์ สามารถสร้าง รายได้แก่ จังหวัด	5.1 จำนวน ผู้ใช้บริการ ชาวต่างชาติ ที่มาใช้ บริการทาง การแพทย์ ของจังหวัด	10,965 ราย ปี 2563	12,061 ราย ร้อยละ 10	13,267 ราย ร้อยละ10	14,593 ราย ร้อยละ10	16,052 ราย ร้อยละ 10	17,657 ราย ร้อยละ10	เพิ่มขึ้น ร้อยละ 10 จากปีก่อน 17,657 ราย
6. จังหวัด ภูเก็ตสามารถ พัฒนาเป็น ศูนย์กลางของ อาหารทะเล การส่งออก ผลิตภัณฑ์ แปรรูป และ Gastronomy สามารถพัฒนา เป็นจุดขาย ด้านการ ท่องเที่ยวและ	6.1 อัตรา การเพิ่มขึ้น ของปริมาณ ผลผลิต สัตว์น้ำ สำคัญ และ มีความ สามารถ ในการ แข่งขันสูง	30 ตัน ปี 2565	เพิ่มขึ้น ร้อยละ 2 จากปีฐาน 30.60 ตัน	เพิ่มขึ้น ร้อยละ 4 จากปีฐาน 31.20 ตัน	เพิ่มขึ้น ร้อยละ 6 จากปีฐาน 31.80 ตัน	เพิ่มขึ้น ร้อยละ 8 จากปีฐาน 32.40 ตัน	เพิ่มขึ้น ร้อยละ 10 จากปีฐาน 33 ตัน	เพิ่มขึ้น ร้อยละ 10 จากปีฐาน 33 ตัน

เป้าหมาย	ตัวชี้วัด	ข้อมูล ค่าฐาน	ค่าเป้าหมายรายปี					
			2566	2567	2568	2569	2570	2566-2570
วัฒนธรรม								

4) แนวทางการพัฒนา

4.1 ส่งเสริมการผลิตสินค้าเกษตร พืชอัตลักษณ์ และการแปรรูปผลิตภัณฑ์สินค้าเกษตร ตัวนวัตกรรมและเทคโนโลยี ตลอดห่วงโซ่อุปทาน (Supply Chain)

มาตรการและแนวทางการดำเนินงาน

- 1) การจัดทำฐานข้อมูลสินค้าเกษตรที่มีศักยภาพในการแข่งขัน การพัฒนา การผลิต
สินค้าเกษตรที่มีศักยภาพในการแข่งขัน
- 2) สวนเกษตรกรรมเพื่อการท่องเที่ยว (Agri-Park) Agri-start up การพัฒนา
ผู้ประกอบการใหม่ด้านการเกษตร เพื่อยกระดับเป็นผลิตภัณฑ์แบรนด์ภูเก็ต เพื่อการท่องเที่ยว
- 3) สร้างนวัตกรรมเกษตรแนวตั้งในโรงเรียนและชุมชน การสร้างนวัตกรรมจากวัสดุเหลือใช้
ทางการเกษตร การนำ Agri Camp ด้านการเกษตรมาใช้ในการพัฒนาแบรนด์และช่องทางการตลาดสินค้าเกษตร
ที่มีศักยภาพในการแข่งขัน
- 4) เสริมสร้างความปลอดภัยทางอาหาร ความมั่นคงทางอาหารในชุมชนเมือง
เน้นการสร้างเครือข่ายเศรษฐกิจชุมชนฐานการเกษตร การสร้างนวัตกรรมเกษตรครัวเรือนในชุมชนเมือง (หลุมพอเพียง)
- 5) ส่งเสริมการสร้างนวัตกรรมการเกษตรเพื่อเพิ่มความมั่นคงทางอาหาร อย่างยั่งยืน
และหนุนเสริมเศรษฐกิจเพิ่มมูลค่า ศูนย์กลางเชื่อมโยงอาหารปลอดภัยในท้องถิ่นและนานาชาติ ท่องเที่ยวเชิงวิถีชีวิต
- 6) ปรับและพัฒนาวัฒนธรรมเกษตร เทคโนโลยีการผลิตสินค้าเกษตร สู่การแปรรูป
ที่มีมูลค่าสูง เพื่อสร้างแบรนด์ทางการค้าของสินค้าเกษตรที่เป็นสินค้ามูลค่าสูง สินค้าเกษตรสู่สินค้ามูลค่าสูง
ระดับโลก ได้แก่ กุ้งมังกร มุก สับปะรดภูเก็ต ส้มควาย และผลิตภัณฑ์จากแพะ
- 7) สนับสนุน การจัดสร้าง ศูนย์กลางเชื่อมโยงเครือข่ายสินค้าเกษตร
ปลอดภัยที่ทันสมัยในระดับภูมิภาคและนานาชาติ
- 8) การจัดทำฐานข้อมูลสินค้าเกษตรปลอดภัย การพัฒนาเทคโนโลยี และระบบ
การเชื่อมโยงเครือข่ายที่ทันสมัย พร้อมทั้งการพัฒนาบุคลากรและการพัฒนาระบบตรวจสอบย้อนกลับสินค้า
เกษตรในภูมิภาคและนานาชาติ พร้อมสร้างมาตรการเชิงรุก มาตรการแบบมีส่วนร่วมเพื่อจัดการความไม่ปลอดภัย
ของสินค้าเกษตร
- 9) ส่งเสริมการสร้างตลาด สินค้ามูลค่าสูง และสินค้าท้องถิ่นให้เป็นที่รู้จักมากยิ่งขึ้น
- 10) ส่งเสริมและผลักดันให้เกิดศูนย์กลางเพื่อเชื่อมโยงการค้าขายสินค้าการเกษตร
และประมงที่รวดเร็ว
- 11) ส่งเสริมความร่วมมือระหว่างเกษตรกรกับ Modern trade เพื่อเพิ่มช่องทาง
การตลาดในการจำหน่ายสินค้า และมีการสร้างการพัฒนา Digma Platform ให้เกษตรกรและผู้ซื้อมาเจอกัน

- 12) ส่งเสริมการแปรรูปวัสดุเหลือทิ้งจากกระบวนการผลิตสู่สินค้ามูลค่าสูง
- 13) ส่งเสริมและพัฒนาเกษตรกรในการเพิ่มประสิทธิภาพการผลิตและพัฒนาคุณภาพสินค้าเกษตรให้ได้รับการรับรองมาตรฐาน และส่งเสริมการทำเกษตรกรรมยั่งยืนในรูปแบบต่าง ๆ
- 14) ส่งเสริมและพัฒนาผลิตภัณฑ์เกษตรอัตลักษณ์พื้นถิ่นด้วยการประยุกต์ใช้ภูมิปัญญา นวัตกรรมและเทคโนโลยี การพัฒนากระบวนการผลิต แปรรูป บรรจุภัณฑ์ เพื่อให้มีสินค้าอัตลักษณ์พื้นถิ่นออกสู่ตลาดสม่ำเสมอและสินค้าออกฤดู ส่งเสริมการพัฒนาคุณภาพมาตรฐานที่ตอบสนองความต้องการผู้บริโภค
- 15) ส่งเสริมการพัฒนาและยกระดับความสามารถของเกษตรกรและชุมชนในการพัฒนาสินค้าเกษตรอัตลักษณ์พื้นถิ่นเพื่อสร้างรายได้ให้กับเกษตรกรและผู้ประกอบการวิสาหกิจชุมชนอย่างยั่งยืน
- 16) สร้างอัตลักษณ์พืชสมุนไพรทางเลือกอื่น นำเสนอเรื่องราวเกี่ยวกับแหล่งกำเนิด การสร้างความแตกต่างและโดดเด่นของสินค้าในแต่ละท้องถิ่น สร้างตราสินค้าเกษตรอัตลักษณ์พื้นถิ่นและใช้ประโยชน์จากเอกลักษณ์แต่ละพื้นที่ในการเชื่อมโยงสู่การท่องเที่ยวและบริการ ส่งเสริมการบริโภคสินค้าเกษตรอัตลักษณ์พื้นถิ่นในระดับประเทศ และการส่งออกไปยังตลาดโลก
- 17) ส่งเสริมและพัฒนาเกษตรกรในการทำการเกษตรสมัยใหม่ และการใช้เทคโนโลยีอัจฉริยะเพื่อเพิ่มประสิทธิภาพการผลิต และเพิ่มคุณภาพผลผลิต
- 18) ส่งเสริมและพัฒนาวิสาหกิจชุมชนให้มีศักยภาพในการเป็นผู้ประกอบการ และพัฒนาให้เป็น Smart Group
- 19) ส่งเสริมและพัฒนาเกษตรกรให้เป็น Smart Farmer & Young Smart Farmer ที่มีความสามารถด้านการเกษตร สามารถประยุกต์ใช้เทคโนโลยีสมัยใหม่เพื่อเพิ่มประสิทธิภาพการผลิต
- 20) ส่งเสริมการทำเกษตรในโรงเรียนด้านพืช ประมง ปศุสัตว์ เพื่อเป็นอาหารกลางวันและพัฒนาไปสู่ยุวเกษตรกร
- 21) ส่งเสริมการท่องเที่ยวเชิงเกษตร แหล่งท่องเที่ยวชุมชนเชิงสุขภาพ พัฒนาพื้นที่ที่มีศักยภาพเป็นแหล่งท่องเที่ยวและแหล่งท่องเที่ยวเชิงสุขภาพ
- 22) ส่งเสริมการผลิตและจำหน่ายในชุมชนใกล้เคียงแบบ Farm to Table ความยั่งยืนแบบครบวงจร สนับสนุนอาชีพเกษตรกรรายย่อย สร้างผู้ประกอบการใหม่เชิงสร้างสรรค์และนวัตกรรมร่วมมือ กับเครือข่ายเกษตรกรพัฒนาเส้นทางท่องเที่ยวเชิงเกษตรโดยชุมชน

4.2 ส่งเสริมการพัฒนา Smart City เพื่อให้จังหวัดภูเก็ตมีเศรษฐกิจทางเลือกและเป็นเมืองที่มีความทันสมัยในทุกด้าน

มาตรการแนวทางการดำเนินการ

- 1) เปิดโอกาสให้นักลงทุนได้เข้ามาลงทุนด้านเทคโนโลยีที่สอดคล้องกับ Smart City มีการพัฒนา Software Park
- 2) ร่วมมือกับมหาวิทยาลัยเพื่อการพัฒนา Start Up ให้เพิ่มมากขึ้นมีการพัฒนาและสร้าง Platform ที่เกี่ยวข้อง เพื่อส่งเสริมการลงทุนผ่าน Platform
- 3) จัดตั้งศูนย์ประสานงาน One-Stop Service เพื่ออำนวยความสะดวกแก่นักลงทุนด้านต่าง ๆ
- 4) ส่งเสริมและสนับสนุนให้มีการนำเทคโนโลยีมาใช้ในการบริหารจัดการเมืองให้มีประสิทธิภาพเพิ่มมากขึ้น ทั้งในด้านระบบการขนส่ง สิ่งแวดล้อม ความมั่นคง และการส่งเสริมด้านบริหารจัดการท่องเที่ยว เป็นต้น
- 5) พัฒนาความร่วมมือ และมีการบูรณาการด้านข้อมูลร่วมกันทั้งภาครัฐและเอกชน ในลักษณะของการทำฐานข้อมูลกลาง (Big Data) เพื่อนำมาใช้ในการบริหารจัดการเมือง
- 6) พัฒนาโครงสร้างพื้นฐานทางด้าน IT รองรับการเติบโตในอนาคต เช่น Wifi มีการส่งเสริมการใช้ Smart phone ของประชาชนมีการพัฒนา Application และการใช้ Platform เป็นต้น
- 7) ส่งเสริม Phuket Smart Center ให้มีการใช้ platform รองรับ Smart City ในทุก ๆ ด้าน
- 8) สนับสนุนการสร้าง Digital Kiosk โดยมีเป้าหมายการใช้อินเทอร์เน็ตความเร็วสูง ไม่น้อยกว่า 6G (Wifi) มีจุดบริการชาร์จแบตเตอรี่ในสถานที่สาธารณะอย่างครอบคลุม
- 9) การเป็นเมืองสิ่งแวดล้อมอัจฉริยะ (Smart Environment) ที่คำนึงถึงผลกระทบที่มีต่อสิ่งแวดล้อมและสภาวะการเปลี่ยนแปลงสภาพภูมิอากาศ โดยใช้เทคโนโลยีมาช่วยบริหารจัดการอย่างเป็นระบบ
- 10) การเป็นเมืองเศรษฐกิจอัจฉริยะ (Smart Economy) ที่นำเทคโนโลยีดิจิทัลเพื่อสร้างมูลค่าเพิ่มในระบบเศรษฐกิจและการบริหารจัดการทรัพยากรอย่างมีประสิทธิภาพ
- 11) การเป็นเมืองพลังงานอัจฉริยะ (Smart Energy) ที่ใช้เทคโนโลยีเพื่อการบริหารจัดการด้านพลังงานให้มีประสิทธิภาพ และมีการใช้พลังงานทดแทนในพื้นที่ที่เพิ่มขึ้นเพื่อสร้างความมั่นคงทางพลังงาน
- 12) การเป็นเมืองแห่งการบริหารภาครัฐอัจฉริยะ (Smart Governance) โดยการพัฒนาระบบภาครัฐเพื่ออำนวยความสะดวกแก่ประชาชน ผู้มีส่วนได้ส่วนเสียในการเข้าถึงข้อมูลข่าวสารของภาครัฐ
- 13) การเป็นเมืองแห่งการดำรงชีวิตอัจฉริยะ (Smart Living) ที่มีการพัฒนาสิ่งอำนวยความสะดวก คำนึงถึงหลักอารยสถาปัตยกรรม (Universal Design) ให้ประชาชนมีสุขภาพและคุณภาพชีวิตที่ดี มีความปลอดภัย ความสุขใจในการดำรงชีวิต

14) การเป็นเมืองแห่งการเดินทางและขนส่งอัจฉริยะ (Smart Mobility) ที่มุ่งเน้นพัฒนาระบบจราจรและขนส่งอัจฉริยะ เพื่อขับเคลื่อนประเทศโดยเพิ่มประสิทธิภาพและความเชื่อมโยงของระบบขนส่ง และการสัญจรที่หลากหลายเพิ่มความสะดวกและปลอดภัยในการเดินทางและขนส่ง รวมถึงเป็นมิตรกับสิ่งแวดล้อม

15) การเป็นเมืองที่มีพลเมืองอัจฉริยะ (Smart People) ที่มุ่งพัฒนาองค์ความรู้ ทักษะ และสิ่งแวดล้อมที่เอื้อต่อการเรียนรู้ตลอดชีวิต ลดความเหลื่อมล้ำทางสังคมและเศรษฐกิจตลอดจนเปิดกว้าง สำหรับความคิดสร้างสรรค์ นวัตกรรม และการมีส่วนร่วมของประชาชน

4.3 เสริมสร้างความสามารถในการพัฒนา Sport Tourism เพื่อพัฒนาจังหวัดภูเก็ต ให้เป็นศูนย์กลางการท่องเที่ยวเชิงกีฬาในระดับนานาชาติ

มาตรการแนวทางการดำเนินการ

1) ส่งเสริมการจัดการแข่งขันกีฬาในระดับประเทศและนานาชาติโดยให้มีการแข่งขันทุกเดือน เช่น มาราธอนนานาชาติ ไตรกีฬานานาชาติ เรือใบนานาชาติ กอล์ฟนานาชาติ LPGA ทัวร์สะสมคะแนนระดับโลก การแข่งขันกีฬามวยไทยชิงแชมป์นานาชาติ การจัดวอลเลย์บอลนานาชาติ การจัดกิจกรรมการวิ่ง Night run นานาชาติ เป็นต้น

2) ส่งเสริมให้มีการประชุมและอบรมของสหพันธ์กีฬานานาชาติ เพื่อพัฒนาและรับรองมาตรฐานกีฬาต่าง ๆ

3) ส่งเสริมการแข่งขันกีฬาทางน้ำในระดับสากล เช่น การแข่งขันเรือเร็ว F1 และการเป็นศูนย์กลางของการอบรมและพัฒนาบุคลากรกีฬาทางน้ำ และการดำน้ำในระดับโลก

4) มีการพัฒนาสนามฟุตบอล และสนามฝึกซ้อมที่ได้มาตรฐานเพื่อใช้สำหรับการเก็บตัว และฝึกซ้อมนักกีฬาและทีมกีฬาระดับโลก เช่น กอล์ฟ เทนนิส มวยไทย เป็นต้น

5) มีการทำแผนเพื่อเชิญทีมกีฬาระดับโลกมาฝึกซ้อมและเก็บตัวที่จังหวัดภูเก็ต เช่น ทีมฟุตบอลที่เป็นสโมสรแชมป์ยุโรปหรือเอเชีย เป็นต้น

6) การสร้าง Sport Complex เพื่อเป็นศูนย์กลางการแข่งขันกีฬา ศูนย์การฝึกซ้อม และอบรมโค้ช เป็นต้น

7) การสร้าง Academy ด้านการกีฬาเพื่อพัฒนาเยาวชนในภูมิภาคไปสู่การเป็นนักกีฬาระดับโลก เช่น กอล์ฟ เทนนิส ฟุตบอล เป็นต้น

8) การพัฒนาโครงสร้างพื้นฐานด้านคมนาคม และสิ่งอำนวยความสะดวกในทุกมิติ ตลอดเส้นทางเดินทางท่องเที่ยวให้สามารถรองรับนักท่องเที่ยวทุกกลุ่ม

9) การพัฒนาบุคลากรให้มีความรู้และประสบการณ์ในการจัดกิจกรรมเชิงกีฬา (Sports event) ทั้งด้านองค์ความรู้ คุณภาพ และด้านการจัดงานอย่างมืออาชีพ

10) การพัฒนาผลิตภัณฑ์การท่องเที่ยวเชิงกีฬาและกิจกรรมกีฬา (Sports event)

11) การส่งเสริมการท่องเที่ยวเชิงกีฬาอย่างมีความรับผิดชอบ

12) โครงการสะพานหินซีดี ให้เป็นจุดท่องเที่ยวแห่งใหม่ของเกาะภูเก็ตควบคู่ไปกับการอนุรักษ์ธรรมชาติ

4.4 ส่งเสริมการพัฒนา City of Gastronomy เพื่อให้ความหลากหลายทางวัฒนธรรมทางด้านอาหารสร้างมูลค่าเพิ่มทางเศรษฐกิจ

มาตรการและแนวทางดำเนินการ

1) ส่งเสริมชุมชนยังคงรักษาคุณค่าวัฒนธรรมเดิมด้านอาหาร ประเพณีและวิถีชีวิต เพื่อให้เกิดมูลค่าทางเศรษฐกิจ บริหารจัดการวัฒนธรรมการกิน ประเพณี และวิถีชีวิตที่เป็นอัตลักษณ์ให้มีมูลค่าทางเศรษฐกิจ เพื่อเชื่อมโยงสู่การบริการที่มีมูลค่าสูง สร้างมูลค่าการท่องเที่ยวของชุมชนที่เข้มแข็ง สร้างงานสร้างรายได้ เพื่อให้เงินหมุนเวียนในชุมชน สร้างโอกาสให้ชุมชนมีส่วนร่วมในการบริหารจัดการชุมชนให้เจริญเติบโต โดยการพัฒนาภูเก็ตเมืองวัฒนธรรมทางด้านอาหาร สนับสนุนการจัดตั้งสถาบันอาหารท้องถิ่นจังหวัดภูเก็ต (Institute of Gastronomy and Culture) พร้อมสร้างสรรค์นวัตกรรมกิจกรรมเพิ่มค่า

2) กิจกรรมส่งเสริม Junior local chef เช่น กิจกรรมแข่งขัน workshop การทำอาหารท้องถิ่น

3) การจัดทำระบบดิจิทัล เพื่อการบริการข้อมูลร้านอาหาร (ประเภท ตำแหน่งที่อยู่) ข้อมูลชื่ออาหาร สูตรอาหาร เจ้าของต้นตำรับ-ข้อมูลพืชสมุนไพรสำหรับปรุงอาหาร ประโยชน์ แหล่งเพาะปลูก รวบรวมข้อมูลงานวิจัยด้านอาหารภูเก็ต พัฒนาค้นข้อมูลและเผยแพร่การตลาดและภูมิปัญญาด้านอาหารท้องถิ่น และแปลเป็นภาษาต่างประเทศและเผยแพร่ให้นักท่องเที่ยวทราบ

4) ส่งเสริมการผลิตงานวิจัยด้านอาหารท้องถิ่นของท้องถิ่นและพัฒนาข้อเสนองานวิจัยเพื่อเป็นคลังความรู้ของท้องถิ่น เช่น งานวิจัยด้าน sensory taste, traditional Thai taste, fusion taste การศึกษาความเชื่อมโยง ความเชื่อ ประเพณีวัฒนธรรมด้านอาหารภูเก็ต การวิจัยด้านการเก็บรักษาการบรรจุหีบห่อ และคุณค่าทางโภชนาการ การวิจัยการท่องเที่ยวเชิงอาหารในจังหวัดภูเก็ตเพื่อศึกษาจุดเด่นของอาหารในแต่ละพื้นที่ของจังหวัดภูเก็ตและพัฒนาสู่เส้นทางอาหารท้องถิ่นเชิงอาหารในจังหวัดภูเก็ต

5) การจัดสัมมนาเชิงวิชาการอาหารเพื่อความเข้มแข็งทางวิชาการ (Phuket Gastronomy forum), Food stylist workshop การเผยแพร่แนวคิดนวัตกรรม เช่น การทำ Green farming, Zero km. concept เพื่อส่งเสริมให้มีการปลูกพืชท้องถิ่น การนำวัตถุดิบท้องถิ่นมาใช้ในการประกอบอาหารในรูปแบบของการจัดนิทรรศการ เทศกาล มหกรรมทางอาหาร เป็นต้น

6) ส่งเสริมการนำผลวิจัยมาประยุกต์ใช้และเผยแพร่ โดยเน้นการดำรงไว้ซึ่งอัตลักษณ์เดิม เช่น การนำพืชท้องถิ่นหรือผลผลิตที่เป็นตัวบ่งชี้ทางภูมิศาสตร์มาต่อยอด สร้างมูลค่าเพิ่มทางเศรษฐกิจ

7) การพัฒนาหลักสูตร และอบรมผู้ประกอบการในการออกแบบโมเดลธุรกิจ การวางแผนธุรกิจ หรือการสร้างมูลค่าเพิ่มให้กับผลิตภัณฑ์

8) การส่งเสริมการจัดทำรายวิชา/กิจกรรมถอดบทเรียนการประกอบอาหารท้องถิ่น บรรจุในหลักสูตรของสถาบันการศึกษาและโรงเรียน การอบรมมาตรฐานที่เป็นที่ยอมรับระดับประเทศและระดับสากล

9) การตรวจสอบมาตรฐานความปลอดภัยของวัตถุดิบและผู้ประกอบการอาหารในจังหวัดภูเก็ต ส่งเสริมการประชุมระดมความคิดเห็นการพัฒนากรอบมาตรฐานความปลอดภัยสำหรับจังหวัดภูเก็ต

10) การจัดกิจกรรมในการกำหนดมาตรฐานที่สอดคล้องกับบริบทของจังหวัดภูเก็ต ร่วมกับสถาบันต่างๆ การอบรมมาตรฐานความปลอดภัยและคุ้มครองสุขภาพอนามัยของผู้บริโภคการจัดทำสื่อให้ความรู้เกี่ยวกับมาตรฐานความปลอดภัยและคุ้มครองสุขภาพอนามัยของผู้บริโภคแก่กลุ่มลูกค้าและนักท่องเที่ยว (สื่อสิ่งพิมพ์ออนไลน์)

11) การจัดตั้งชมรม สมาคม หรือกลุ่มผู้สนใจ เพื่อสร้างเครือข่ายในการจัดกิจกรรมอย่างต่อเนื่อง เช่น ชมรมอาหารท้องถิ่นกะทู้ ชมรมเครื่องแกงใต้ การลงนาม MOU และจัดกิจกรรมร่วมกันระหว่างกลุ่มชมรมกับภาครัฐและเอกชน

12) การจัดสัมมนาวิชาการด้าน Phuket Gastronomy Forum ระหว่างเมืองเครือข่าย 18 ประเทศ เพื่อสร้างความเข้มแข็งให้กับเครือข่าย

13) การพัฒนาแบรนด์เมืองอาหารนานาชาติให้เข้มแข็ง โดยการสนับสนุนการจัดกิจกรรมสัมมนาเมืองสร้างสรรค์ระดับประเทศ (Creative City Forum) การเป็นที่ปรึกษาให้กับจังหวัดอื่นๆ ในการยื่นขอเป็นเมืองสร้างสรรค์จาก UNESCO การจัดประชุมสัมมนาร่วมกันเพื่อแลกเปลี่ยนแนวคิด อย่างต่อเนื่อง กิจกรรมร่วมกับการท่องเที่ยวแห่งประเทศไทย Amazing Taste of Thailand การจัดเทศกาลอาหารท้องถิ่นประจำปี Street food festival กิจกรรม Phuket:City of Gastronomy Roadshow ไปยังประเทศต่างๆ เพื่อเผยแพร่วัฒนธรรมอาหารของจังหวัดภูเก็ต การพัฒนาเว็บไซต์ หรือ Mobile application เพื่อเผยแพร่ประชาสัมพันธ์กิจกรรม Phuket: City of Gastronomy การจัดกิจกรรมเปิดตัวเส้นทาง การท่องเที่ยวเชิงอาหาร Gastronomy Route การจัดทำสื่อออนไลน์และสื่ออื่นๆ เพื่อประชาสัมพันธ์อาหารท้องถิ่น ผู้ประกอบการอาหารท้องถิ่น ผู้ประกอบการอาหารท้องถิ่น และเส้นทางท่องเที่ยวเชิงอาหาร

14) การพัฒนาส่งเสริมแหล่งวัตถุดิบสำหรับผลิตอาหารพื้นเมืองที่เป็นอัตลักษณ์ของจังหวัดภูเก็ต

15) การถ่ายทอดความรู้และภูมิปัญญาเกี่ยวกับอาหารพื้นเมืองที่เป็นอัตลักษณ์ของจังหวัดภูเก็ตผ่านระบบการศึกษาทั้งในระบบ นอกระบบ และการศึกษาตามอัธยาศัย

16) พัฒนาศูนย์กลางที่เกี่ยวข้องกับการผลิตอาหารให้มีความรู้ความเข้าใจเกี่ยวกับอาหารพื้นเมืองที่เป็นอัตลักษณ์ของจังหวัดภูเก็ต

17) การประชาสัมพันธ์ให้อาหารพื้นเมืองที่เป็นอัตลักษณ์ของจังหวัดภูเก็ตเป็นที่รู้จักอย่างกว้างขวางในระดับประเทศและระดับโลก โดยผ่านการสื่อสารหลากหลายช่องทาง

18) การจัดกิจกรรมการท่องเที่ยวเชิงอาหาร

4.5 ส่งเสริมการพัฒนา Medical Hub & Wellness Hub เพื่อให้ภูเก็ตเป็นเมืองท่องเที่ยวเชิงสุขภาพในภูมิภาคอันดามัน

มาตรการและแนวทางการดำเนินงาน

1) พัฒนาเมืองภูเก็ตให้เป็นศูนย์กลางการบริการทางการแพทย์มูลค่าสูงเชื่อมโยงการท่องเที่ยวนานาชาติ (International Medical Hub World Class destination) เน้นเสริมสร้างความเข้มแข็งของการบริการทางการแพทย์มูลค่าสูงด้านความงาม ด้านศัลยกรรม ทันตกรรม ตรวจสุขภาพ

การฟื้นฟูสุขภาพ การจัดการบริการสุขภาพเชื่อมโยงกับโรงแรม Medical and wellness health center การแพทย์ทางเลือก และสปา

2) พัฒนาโปรแกรมทัวร์สุขภาพนานาชาติที่เชื่อมโยงกับผู้ประกอบการ การท่องเที่ยว ทั้งในและต่างประเทศ สร้างระบบการอำนวยความสะดวกบริการทางการแพทย์แบบครบวงจรการส่งต่อผู้ป่วย ระหว่างประเทศ และ International

3) สนับสนุนการสร้างศูนย์อภิบาลสุขภาพนานาชาติที่เป็นแหล่งดูแลสุขภาพ ฟื้นฟูสุขภาพสำหรับผู้สูงอายุ (Convenience Long Term Care)

4) สร้างศูนย์ความเป็นเลิศทางการแพทย์และบริการสุขภาพแบบครบวงจร (Medical plaza) ที่มีความพร้อมของเทคโนโลยี นวัตกรรมทางการแพทย์ และเป็นศูนย์รวมของบริการสุขภาพ นานาชาติที่เชื่อมโยงกับการท่องเที่ยว

5) พัฒนาโรงพยาบาลวชิระภูเก็ตให้เป็นโรงพยาบาลมาตรฐานทางการแพทย์ ระดับโลกที่โดดเด่น Madical Alliance ด้านความเป็นเลิศ (หัวใจและหลอดเลือด การเปลี่ยนอวัยวะ อุบัติเหตุ การผ่าตัดโรคอ้วน spine center ไต ศูนย์ส่องกล้องทางเดินหายใจ และศูนย์ผ่าตัดสมองด้วยเทคโนโลยีขั้นสูง)

6) พัฒนาเครือข่ายโรงพยาบาลภาครัฐและเอกชนให้มีความพร้อมในการบริการทางการแพทย์ทั้งการแพทย์ทั่วไป และการแพทย์ฉุกเฉินรองรับการท่องเที่ยวนานาชาติและประชาชนท้องถิ่น

7) พัฒนาระบบการสาธารณสุขทางทะเลให้มีความพร้อมต่อการหนุนเสริมการท่องเที่ยว ทะเล ระบบส่งต่อ ระบบสาธารณสุขทางทะเลในภาวะปกติ และภาวะฉุกเฉิน การลดลงของการบาดเจ็บและเสียชีวิต ของนักท่องเที่ยวทางทะเลลดลง การพัฒนาอาสาสมัครสาธารณสุขทางทะเลอาสาสมัครสาธารณสุขต่างประเทศ และสนับสนุนการซ่อมแผนเผชิญเหตุทางการแพทย์จากภัยธรรมชาติ ภัยก่อการร้าย ภัยโรคระบาดอย่างต่อเนื่อง

8) การสร้างเส้นทางท่องเที่ยวเชิงสุขภาพอันดามัน โดยเชื่อมโยงกับสถานประกอบการ ด้านการท่องเที่ยว

9) พัฒนาศักยภาพในการดูแลผู้ป่วยโรคอุบัติใหม่ โรคอุบัติซ้ำระดับนานาชาติ การปรับแผนการบริหารจัดการโรคอุบัติใหม่ในลักษณะ Phuket Covid Sandbox

10) การขับเคลื่อนการพัฒนาจังหวัดภูเก็ตเป็นศูนย์กลางเทคโนโลยีทางการแพทย์ (Digital tranformation Medical tech Hub) ที่ทำให้การดูแลสุขภาพขยายกว้างยิ่งขึ้น ไม่จำกัดเฉพาะแต่ในโรงพยาบาล

11) การส่งเสริมความรู้ในการดูแลสุขภาพตนเอง (Health Literacy) ให้กับประชาชน ลดรายจ่ายให้กับประชาชนด้วยการส่งเสริมการปรับเปลี่ยนพฤติกรรมสุขภาพ ลดป่วย ลดตาย ด้วยโรคไม่ติดต่อเรื้อรัง (NCDs) และการเข้ารับการรักษาพยาบาลอย่างสมเหตุสมผลตามระดับสถานบริการ (ระดับปฐมภูมิ ทุติยภูมิ ตติยภูมิ)

12) การจัดทำแผนยุทธศาสตร์โรงพยาบาลในภาพรวมระดับจังหวัด (One province One hospital)

13) การพัฒนาการดำเนินการในรูปแบบพิเศษ ได้แก่ การซื้อประกันสุขภาพ ของนักท่องเที่ยวชาวต่างชาติ ปรับปรุงการเคลมประกันจากต่างประเทศ การเปลี่ยนโรงพยาบาลรัฐ เป็นองค์การมหาชน การพัฒนาหน่วยบริการรูปแบบพิเศษ SDU (Special Delivery Unit) การจัดตั้งมูลนิธิด้านสุขภาพ การบริหารจัดการอัตรากำลังคน

14) การพัฒนาเมืองสุขภาวะที่ดีด้านโรงแรมสร้างเสริมสุขภาพ (Wellness city : Health promoting Hotel) การเสริมสร้าง Health Literacy ให้กับประชาชน

15) รูปแบบการบริการร่วมทั้งภาครัฐ ท้องถิ่น เอกชน หนึ่งจังหวัด หนึ่งโรงพยาบาล และการขยายหน่วยบริการสุขภาพเพิ่มและการกระจายการบริการครอบคลุมทุกพื้นที่

16) การส่งเสริมผลิตภัณฑ์ชุมชนออร์แกนิก สมุนไพรไทย เป็นจุดขายให้กับจังหวัด และเป็นการส่งเสริมสุขภาพให้กับประชาชนและนักท่องเที่ยว

17) การเพิ่มความสามารถในการผลิตบุคลากรทางการแพทย์ให้กับโรงพยาบาล วชิระภูเก็ต ในการผลิตแพทย์และพยาบาล การเป็นโรงเรียนนวดไทยร่วมดำเนินการกับมหาวิทยาลัยราชภัฏภูเก็ต

18) การรณรงค์ประชาสัมพันธ์ และส่งเสริมให้ประชาชนมีการออกกำลังกาย อย่างสม่ำเสมอจนเป็นวิถีชีวิต วัฒนธรรม ช่วยสร้างค่านิยมเป็นแบบอย่างในการออกกำลังกายและเล่นกีฬา ด้วยความเต็มใจส่งผลต่อการเสริมสร้างความสามัคคีและทำให้มีสุขภาพแข็งแรง รวมทั้งสร้างความรู้ความเข้าใจให้ทุกภาคส่วนมีส่วนร่วมในการส่งเสริมให้การออกกำลังกายเป็นวิถีชีวิต

4.6 ส่งเสริมการพัฒนา Maritime Destination Hub เพื่อให้ภูเก็ตเป็นเมืองท่องเที่ยว

ทางทะเลระดับโลก

มาตรการและแนวทางดำเนินการ

1) เร่งรัดให้รัฐบาลได้มีการส่งเสริมและทบทวนกฎหมายและระเบียบที่เกี่ยวข้องเพื่อเพิ่มขีดความสามารถของจังหวัดภูเก็ตในการแข่งขันกับประเทศเพื่อนบ้าน ในด้าน Maritime Destination Hub เพื่อให้จังหวัดภูเก็ตเป็นศูนย์กลางการท่องเที่ยวทางทะเลระดับโลก

2) สนับสนุนสถาบันการศึกษาในพื้นที่ เพื่อสร้างหลักสูตรบุคลากรเรือสำราญและหลักสูตรช่างเรือหรือวิศวกรเรือยอร์ช

3) ส่งเสริมอุตสาหกรรมโรงเรียนต่อเรือ/อู่เรือยอร์ช เพื่อสนับสนุน Maritime Destination Hub ในจังหวัดภูเก็ตหรือจังหวัดใกล้เคียง

4) เร่งศึกษาเส้นทางการท่องเที่ยวเรือสำราญระหว่างประเทศ เช่น สิงคโปร์ ปีนัง ภูเก็ต เป็นต้น

5) การพัฒนาท่าเทียบเรือสำราญขนาดใหญ่ (Cruise Terminal) ตลอดจนพัฒนาโครงสร้างพื้นฐานของท่าเรือให้มีมาตรฐาน ทันสมัย มีความปลอดภัย สะดวกรวดเร็ว และมีประสิทธิภาพ

6) เร่งพัฒนาและสร้างความเชื่อมั่นให้แก่นักท่องเที่ยวทางทะเล โดยการมีเรือดับเพลิงและเรือกู้ภัยที่พร้อมรองรับสถานการณ์อุบัติเหตุทางทะเล

7) มีการพัฒนาท่าเรือต่างๆ และท่าเรือขนาดใหญ่ (Ferry) ให้ได้มาตรฐานและมีเส้นทางคมนาคมทางน้ำระหว่างเมือง เพื่อเป็นทางเลือกและลดความแออัดได้

8) พัฒนาการท่องเที่ยวทางทะเลสำหรับเรือยอร์ช และเรือสำราญ (Phuket Marina Hub) ปรับปรุงโครงสร้างพื้นฐาน พัฒนาบุคลากรเพื่อบริการ และซ่อมบำรุงแบบครบวงจร

4.7 ส่งเสริมการเป็นศูนย์กลางการประมง Fisheries Hub ที่มีชื่อเสียงภายในและภายนอกประเทศ

มาตรการและแนวทางการดำเนินการ

1) มีการทบทวนกฎ ระเบียบ ที่เกี่ยวข้อง เพื่อส่งเสริมให้เกิดการลงทุนในภาคเอกชนให้มากขึ้น

2) ส่งเสริมและพัฒนาองค์ความรู้ และเทคโนโลยีให้แก่บุคลากรเพื่อรองรับการเป็น Tuna Hub ของ ASEAN

3) เสริมสร้างความพร้อมของจังหวัด เพื่อให้เป็นศูนย์กลางการส่งออกและพัฒนา เป็นตลาดการค้าสัตว์น้ำและผลิตภัณฑ์ประมงในอาเซียน

4) ส่งเสริมความร่วมมือกับต่างประเทศ เพื่อพัฒนาองค์ความรู้และเทคโนโลยีในการดำเนินการให้มีประสิทธิภาพมากขึ้น

5) พัฒนาผลิตภัณฑ์ประมงให้เป็นสินค้าระดับโลก เชื่อมโยงการท่องเที่ยวและ การพัฒนาเศรษฐกิจ

6) ยกย่องท่าเรือกลางเพื่อรองรับการทำประมงและการพัฒนาอุตสาหกรรมประมง

7) การเพิ่มความอุดมสมบูรณ์ของสัตว์น้ำ

8) ส่งเสริมการเพาะเลี้ยงสัตว์น้ำสำคัญและมีความสามารถในการแข่งขันสูง

9) การสร้างความเข้มแข็งของกลุ่มการผลิตด้านประมง

4.8 ส่งเสริมให้จังหวัดภูเก็ตเป็นเมืองศูนย์กลางการศึกษานานาชาติในระดับภูมิภาค

มาตรการและแนวทางการดำเนินการ

1) สร้างร่วมมือกับสถาบันการศึกษาในระดับชั้นนำของโลก (World Class Academy) เพื่อพัฒนาหลักสูตรการศึกษาในระดับนานาชาติที่สอดคล้องกับการพัฒนาจังหวัดภูเก็ต

2) การจัดตั้งสถาบันเพื่อการพัฒนาบุคลากรด้านการบริการทางการแพทย์มูลค่าสูง Wellness International Academy ด้านการแพทย์เพื่อการท่องเที่ยว (Medical Tourism Program) ด้านการพัฒนาผู้ประกอบการ SPA ระดับ World Class ด้านการดูแลผู้สูงอายุและเกษียณอายุ (Aging/Retired) และด้านการบริการด้านความงาม/การบำบัด (Plastic/Healing)

3) จัดตั้งสถาบันการศึกษาและหลักสูตรเพื่อการพัฒนาบุคลากรด้านการท่องเที่ยวระดับนานาชาติ Tourism International Academy รองรับการพัฒนาด้านการจัดการการกีฬาเพื่อการท่องเที่ยว (Sport Tourism) ด้านการจัดการประชุมเพื่อการท่องเที่ยว (MICE) ด้านการอาหารไทย อาหาร

พื้นเมือง (Phuket Gastronomy Culinary Academy) ด้านการจัดการและดูแลเรือยอร์ช เช่น กัปตันเรือ ช่างซ่อมบำรุง และด้านการธุรกิจและการค้า (Business Administration and Trading)

4) จัดตั้งโรงเรียนมัธยมศึกษานานาชาติ International high School ในสถาบันอุดมศึกษาของจังหวัดภูเก็ตเป็นโครงการความร่วมมือการจัดตั้งโรงเรียนเตรียมอุดมศึกษาระดับนานาชาติจังหวัดภูเก็ต

5) ยกกระดับจังหวัดสู่การเป็นศูนย์กลางการพัฒนาด้านการวิจัยและนวัตกรรม เพื่อเป็นแหล่งเรียนรู้ด้านเทคโนโลยีระดับสากลเพื่อดึงดูดนักวิจัย นักศึกษาจากต่างประเทศ พัฒนาหน่วยวิจัยและนวัตกรรมด้านเทคโนโลยีระดับนานาชาติ

6) สนับสนุนด้านการวิจัยระดับนานาชาติและการแลกเปลี่ยนนักเรียน นักศึกษา นักวิจัย และบุคลากรทางการศึกษา (Inbound & Outbound)

7) ยกกระดับและพัฒนา ตลอดจนส่งเสริมให้นักเรียนจากต่างประเทศเข้ามาพัฒนาและยกระดับทางภาษาและใช้ชีวิตในสังคมในรูปแบบ Phuket International Summer Camp และ Phuket Cultural Night and Sport Day

8) ส่งเสริมโอกาสด้านการเรียนรู้ทางด้านภาษาและเทคโนโลยีให้กับประชากร ในพื้นที่จังหวัดภูเก็ต โดยการพัฒนาศูนย์การเรียนรู้ออนไลน์ การจัดสร้าง Education Zone/ Plaza

9) ส่งเสริมให้มีสถาบันการศึกษาที่มีมาตรฐานและเป็นที่ยอมรับในระดับนานาชาติ โดยเฉพาะในระดับอุดมศึกษา ส่งเสริมให้สถาบันอุดมศึกษาที่มีชื่อเสียงจากต่างประเทศเข้ามาตั้ง Campus ในจังหวัดภูเก็ต หรือบริเวณใกล้เคียง เช่น สาขาการเงิน สาขา digital หรือสาขากฎหมาย เป็นต้น

10) ส่งเสริมและอำนวยความสะดวก โดยเฉพาะการสร้างบรรยากาศด้านการลงทุนทางการศึกษา

11) ส่งเสริมให้เกิดความร่วมมือและการลงทุนของภาคเอกชน เพื่อลดความเหลื่อมล้ำของสถาบันการศึกษาในจังหวัดภูเก็ต

12) ส่งเสริมและสร้างทักษะให้กับผู้ประกอบการด้านการศึกษา

13) การสร้างโอกาส ความเสมอภาค และลดความเหลื่อมล้ำ เพื่อให้ผู้เรียนในจังหวัดภูเก็ตทุกคนได้มีโอกาสเข้าถึงสถานศึกษา การจัดการศึกษาที่มีมาตรฐานใกล้เคียงกัน และได้รับการศึกษาอย่างน้อยจบการศึกษาระดับมัธยมศึกษาปีที่ 3

14) การพัฒนาผู้เรียนในแต่ละวัยให้เต็มตามศักยภาพ มีทักษะการเรียนรู้ที่สอดคล้องกับศตวรรษที่ 21 มีทักษะคุณลักษณะที่เป็นอัตลักษณ์ของคนภูเก็ต และสอดคล้องเหมาะสมกับตัวผู้เรียน

15) พัฒนาคนให้มี Skill competency ที่หลากหลายสำหรับการประกอบอาชีพ ในลักษณะ multi task โดยเน้นในเรื่องทักษะการแก้ปัญหา การพัฒนานวัตกรรมและทักษะเทคโนโลยี

16) การสร้างเครือข่ายความร่วมมือระหว่างหน่วยงานด้านการศึกษา ภาคเอกชน สมาคม ชมรมภายในจังหวัดเพื่อสร้างความเข้มแข็งให้กับจังหวัด

17) การสนับสนุนของภาครัฐให้มีมหาวิทยาลัยนานาชาติ

4.9 ส่งเสริมการเป็นศูนย์กลาง MICE CITY ของภูมิภาคอันดามันและพัฒนาอุตสาหกรรมด้านการท่องเที่ยวคุณภาพสูง

มาตรการและแนวทางดำเนินการ

- 1) จัดสร้างศูนย์เศรษฐกิจการท่องเที่ยวแบบครบวงจร Tourism industry business center และส่งเสริมการท่องเที่ยวกลุ่มไมซ์ รองรับนักท่องเที่ยวต่างประเทศและในประเทศ พัฒนาบุคลากรภาคใต้ เพื่อพัฒนาสู่สถาบันเมืองไมซ์ภาคใต้ MICE CITY
- 2) เสนอแนะต่อรัฐบาลและหน่วยงานที่เกี่ยวข้อง เพื่อพัฒนาและสร้างศูนย์การประชุมและจัดแสดงนิทรรศการนานาชาติ เพื่อให้ภูเก็ตเป็นเมืองศูนย์กลางการประชุมของ SEA
- 3) ส่งเสริมนโยบาย เพื่อจูงใจให้ลูกค้าทั้งชาวไทยและชาวต่างประเทศ ได้มาจัดกิจกรรม MICE ที่จังหวัดภูเก็ต
- 4) ส่งเสริมการ Matching ทางธุรกิจผ่านการประชุมในพื้นที่
- 5) ร่วมมือกับสถาบันการศึกษาในพื้นที่ เพื่อพัฒนาบุคลากรทางด้าน MICE ทั้งด้านหลักสูตรการเรียนการสอน และหลักสูตรการอบรมระยะสั้น
- 6) ส่งเสริมให้ภูเก็ตเป็นศูนย์กลางของการประชุม การจัดกิจกรรมและเทศกาลต่างๆ ที่พิเศษ เช่น เทศกาลอาหารทะเล และงานมหกรรมดนตรีระดับนานาชาติ หรือจัดการประชุมนานาชาติ ภายใต้อาณาเขต Phuket Forum หรือการจัดงาน International Expo
- 7) พัฒนาคุณภาพและมาตรฐานของการให้บริการที่เกี่ยวข้องกับอุตสาหกรรมการท่องเที่ยวแบบครบวงจร เช่น โรงแรม การเดินทางขนส่ง เป็นต้น
- 8) สร้างแรงจูงใจทางการท่องเที่ยวระดับโลก โดยเป็นการสร้าง Land Mark ทางการท่องเที่ยว เช่น การสร้างเจ้าแม่กวนอิมขนาดใหญ่ การทำ Phuket eye การทำ Street Art การพัฒนาศาลากลางหลังเก่าเป็นพิพิธภัณฑ์ การก่อสร้างสวนสนุกขนาดใหญ่ การจัดทำอุทยานเฉลิมพระเกียรติหาดสุรินทร์ อนุสาวรีย์กลางชนะเลิศ พิพิธภัณฑ์เหมืองแร่ เป็นต้น
- 9) สนับสนุนการดำเนินงานและกิจกรรมไมซ์ทั้งในและต่างประเทศร่วมกับภาครัฐและภาคเอกชนเพื่อให้เกิดการจัดงานในพื้นที่
- 10) สื่อสาร ส่งเสริมภาพลักษณ์ของจังหวัดภูเก็ตในฐานะไมซ์ซิตี้ระดับประเทศและนานาชาติของประเทศไทย
- 11) ส่งเสริมการพัฒนาศักยภาพบุคลากรและสถานที่ของผู้ประกอบการในพื้นที่ที่มีส่วนเกี่ยวข้องกับอุตสาหกรรมไมซ์
- 12) ส่งเสริมการนำนวัตกรรมและการนำองค์ความรู้ด้านข้อมูลมาใช้กับผู้ประกอบการในพื้นที่
- 13) สนับสนุนให้จังหวัดภูเก็ตเป็นที่รับรู้และติดอันดับสำคัญ (Ranking) ในระดับชาติและนานาชาติ
- 14) อำนวยความสะดวกแก่ผู้มีส่วนเกี่ยวข้องเพื่อให้สามารถจัดกิจกรรมไมซ์ให้ประสบความสำเร็จ

4.10 ส่งเสริมและพัฒนา SMEs ให้มีความสามารถและเพิ่มศักยภาพในการแข่งขัน

มาตรการและแนวทางการดำเนินการ

- 1) การนำเทคโนโลยีมาใช้ในธุรกิจของ SMEs เพื่อเป็นปัจจัยสำคัญที่จะช่วยเพิ่มประสิทธิภาพและยอดขายของธุรกิจ เช่น การใช้เว็บไซต์ออนไลน์ การตลาดผ่านสื่อโซเชียล ระบบการจัดการขายออนไลน์
- 2) การพัฒนาและยกระดับมาตรฐานสินค้าและบริการ เช่น ได้รับรองมาตรฐาน ISO มอก. อย. ฮาลาล GAP ฯลฯ
- 3) การสร้างความร่วมมือกับธุรกิจอื่นในจังหวัดภูเก็ต เช่น ธุรกิจนันทนาการ การท่องเที่ยว หรือธุรกิจในสาขาอื่น โดยการทำงานร่วมกับโรงแรม ร้านอาหาร บริษัทนำเที่ยว เป็นต้น จะช่วยเสริมสร้างโอกาสในการขายและการตลาด รวมถึงเปิดโอกาสให้กับ SMEs ในการเข้าถึงตลาดใหม่ ๆ
- 4) การพัฒนานวัตกรรมเพื่อสร้างสินค้าใหม่ ปรับรูปลักษณ์ Packaging นวัตกรรมเทคโนโลยีใหม่ นวัตกรรมขนส่งสินค้า นวัตกรรมการเงินอัจฉริยะ
- 5) สร้างการเติบโตที่ครอบคลุมทุกกลุ่ม เช่น พัฒนาธุรกิจในระยะเริ่มต้นให้เริ่มธุรกิจได้อย่างมั่นคง ช่วยเหลือธุรกิจที่ยังชีพให้สามารถอยู่รอดได้ ส่งเสริมเกษตรกรสู่การเป็นธุรกิจแบบมืออาชีพ ฯลฯ
- 6) สร้างการเติบโตแบบมุ่งเป้า เช่น สร้างส่วนแบ่งตลาดในประเทศให้เพิ่มขึ้น ส่งเสริมการเข้าสู่สากล ยกย่องการแข่งขันระดับโลก
- 7) พัฒนาสภาพแวดล้อมให้สนับสนุนการเติบโตของธุรกิจ เช่น สนับสนุนการเข้าถึงแหล่งเงินทุน สนับสนุนการพัฒนาเทคโนโลยีและนวัตกรรม มีศูนย์กลางในการให้ข้อมูล องค์กรความรู้ และบริการ ฯลฯ

5) แผนงานสำคัญเพื่อการขับเคลื่อนประเด็นการพัฒนาของจังหวัดภูเก็ต

5.1 แผนงานการพัฒนาอุตสาหกรรมการท่องเที่ยวระดับโลก (World Class Tourism Industry Project) และ International Sport City มีโครงการที่สำคัญ เช่น

- โครงการพัฒนาขีดความสามารถในการแข่งขันและการจัดทำฐานข้อมูลและระบบให้บริการสารสนเทศของอุตสาหกรรมต่อเรือและซ่อมแซมเรือ อุตสาหกรรมที่ต่อเนื่องเพื่อสนับสนุนการท่องเที่ยว
- โครงการเพิ่มศักยภาพและยกระดับเทคโนโลยีอุตสาหกรรมแปรรูป
- โครงการพัฒนายกระดับคุณภาพอาหารและคุณภาพชีวิต เพื่อบริการนักท่องเที่ยวด้านอาหารเชิงสร้างสรรค์ภูเก็ต (Phuket City of Gastronomy)
- โครงการจัดตั้งศูนย์บริการและพัฒนาเครือข่ายท่องเที่ยวชุมชนจังหวัดภูเก็ต
- โครงการพัฒนามาตรฐานฮาลาลในมิติต่างๆ ที่สอดคล้องกับบริบทของจังหวัดภูเก็ตและจังหวัดในฝั่งอันดามัน
- โครงการจัดตั้งสถาบันเมืองสร้างสรรค์ด้านอาหารจังหวัดภูเก็ต
- โครงการพัฒนามาตรฐานและทักษะทางวิชาชีพบุคลากรด้านการท่องเที่ยวให้สามารถรองรับนักท่องเที่ยวระดับนานาชาติของจังหวัดภูเก็ต กระจับปี่ ตรัง พังงา และสตูล (Andaman Cluster)
- โครงการจัดงาน Andaman Travel Trade 2020
- โครงการส่งเสริมการท่องเที่ยวกลุ่มไมซ์จังหวัดภูเก็ต

- โครงการจัดตั้งศูนย์พัฒนาศักยภาพมัคคุเทศก์อาชีพภาคใต้
- โครงการพัฒนาสนับสนุนการท่องเที่ยวเชิงอาหาร
- โครงการพัฒนาบุคลากรด้านการท่องเที่ยวเฉพาะในพื้นที่กลุ่มจังหวัดภาคใต้ฝั่งอันดามัน
- โครงการปรับปรุงศาลากลางหลังเก่าและปรับปรุงภูมิทัศน์โดยรอบเป็นแหล่งท่องเที่ยว

ทางประวัติศาสตร์

- โครงการก่อสร้างสนามกีฬากลางสะพานหิน
- โครงการก่อสร้างศูนย์ประสานงานนักท่องเที่ยวและหอชมเมือง ณ หาดป่าตอง
- โครงการโลกเสมือนจริงภูเก็ตเมืองเก่า
- โครงการเป็นเจ้าภาพ Phuket Specialised Expo 2028
- โครงการพัฒนา ส่งเสริมแหล่งวัตถุดิบปลอดภัยปลอดสารพิษสำหรับผลิตอาหารพื้นเมือง

ที่เป็นอัตลักษณ์ของจังหวัดภูเก็ต

- โครงการถ่ายทอดภูมิปัญญาเกี่ยวกับอาหารพื้นเมืองที่เป็นอัตลักษณ์ของจังหวัดภูเก็ต

ผ่านระบบการศึกษาทั้งในระบบ นอกระบบ และการศึกษาตามอัธยาศัย

- โครงการวิจัยเพื่อสร้างองค์ความรู้ เกี่ยวกับอาหารพื้นเมืองภูเก็ต
- โครงการพัฒนาบุคลากรที่เกี่ยวข้องกับการผลิตอาหาร ให้มีความรู้ความเข้าใจเกี่ยวกับ

อาหารพื้นเมืองที่เป็นอัตลักษณ์ของจังหวัดภูเก็ต

- โครงการประชาสัมพันธ์ให้อาหารพื้นเมืองที่เป็นอัตลักษณ์ของจังหวัดภูเก็ต เป็นที่รู้จัก

อย่างกว้างขวางในระดับประเทศและระดับโลกโดยผ่านการสื่อสารหลากหลายช่องทาง

- โครงการจัดกิจกรรมการท่องเที่ยวเชิงอาหาร
- โครงการพัฒนาระดับคุณภาพอาหารและคุณภาพชีวิต เพื่อนครแห่งการท่องเที่ยว

ด้านอาหารเชิงสร้างสรรค์ภูเก็ต (Phuket City of Gastronomy)

- โครงการการพัฒนามาตรฐานฮาลาลในมิติต่างๆ ที่สอดคล้องกับบริบทของจังหวัดภูเก็ต

และจังหวัดในฝั่งอันดามัน

- โครงการจัดตั้งสถาบันเมืองสร้างสรรค์ด้านอาหารจังหวัดภูเก็ต
- โครงการส่งเสริมและพัฒนาวัฒนธรรมของจังหวัดภูเก็ตเชื่อมโยงการท่องเที่ยว

ระดับประเทศ และระดับโลก เช่น อาหาร สถาปัตยกรรม เครื่องแต่งกาย ดนตรี และศิลปะ

- *- โครงการพัฒนาศักยภาพการผลิตและการตลาดแพะนมแพะเนื้อเพื่อการฟื้นฟูเศรษฐกิจ

ท้องถิ่นและชุมชนจังหวัดภูเก็ต

- โครงการสนับสนุนการดำเนินงานและกิจกรรมไมซ์ทั้งในและต่างประเทศร่วมกับภาครัฐและ

ภาคเอกชนเพื่อให้เกิดงานในพื้นที่

- โครงการสื่อสาร ส่งเสริม ภาพลักษณ์ของจังหวัดภูเก็ตในฐานะไมซ์ซิตี้ระดับประเทศและ

นานาชาติของประเทศไทย

- โครงการส่งเสริมการพัฒนาศักยภาพของบุคลากรและสถานที่ของผู้ประกอบการในพื้นที่ที่มีส่วนเกี่ยวข้องกับอุตสาหกรรมไมซ์
- โครงการส่งเสริมการนำนวัตกรรมและการนำองค์ความรู้ด้านข้อมูลมาใช้แก่ผู้ประกอบการในพื้นที่
- โครงการสนับสนุนให้จังหวัดภูเก็ตเป็นที่รับรู้และติดอันดับสำคัญ (Ranking) ในระดับชาติและนานาชาติ
- โครงการอำนวยความสะดวกแก่ผู้มีส่วนเกี่ยวข้องเพื่อให้สามารถจัดกิจกรรมไมซ์ให้ประสบความสำเร็จ
- โครงการก่อสร้างสถานที่จัดงานไมซ์ ในพื้นที่จังหวัดภูเก็ต
- โครงการส่งเสริมสถาบันการเงินเป็นที่ปรึกษาในการจัดการบริหารเงินทุน แก่ผู้ประกอบการ SMEs
- โครงการจัดฝึกอบรมเพิ่มทักษะความรู้ ด้านการตลาด Online/Offline แก่ผู้ประกอบการ SMEs
- โครงการส่งเสริมแรงงานเข้าระบบและพัฒนาทักษะแรงงาน ให้ตรงความต้องการ
- โครงการส่งเสริมเทคโนโลยีและนวัตกรรม แก่ผู้ประกอบการ SMEs
- โครงการส่งเสริมและพัฒนาอาชีพแรงงานทดแทนแก่ผู้ประกอบการ SMEs
- โครงการส่งเสริมการสร้างบริษัทกลางเพื่อจัดซื้อและบริหารคลังสินค้า แก่ผู้ประกอบการ SMEs
- *- โครงการพนักำล้งผู้ประกอบการทางการค้ากับเศรษฐกิจท่องเที่ยวเมืองภูเก็ตเชิงสร้างสรรค์
- *- โครงการยกระดับสินค้าของดีภูเก็ตเพื่อเพิ่มโอกาสทางการค้าสำหรับผู้ประกอบการในจังหวัดภูเก็ตสู่ระดับภูมิภาคและสากล
- โครงการพัฒนาโครงสร้างพื้นฐาน ด้านคมนาคม และสิ่งอำนวยความสะดวก ในทุกมิติตลอดเส้นทางการเดินทางท่องเที่ยว ให้สามารถรองรับ นักท่องเที่ยวทุกกลุ่ม
- โครงการพัฒนาบุคลากรให้มีความรู้และประสบการณ์ในการจัดกิจกรรมเชิงกีฬา (Sport event) ทั้งด้านองค์ความรู้ คุณภาพ และด้านการจัดงานอย่างมืออาชีพ
- โครงการพัฒนาผลิตภัณฑ์การท่องเที่ยวเชิงกีฬา และกิจกรรมกีฬา (sport event) บนฐานทรัพยากรท้องถิ่นให้มีคุณภาพตามมาตรฐานสากล
- โครงการส่งเสริมการท่องเที่ยวเชิงกีฬาอย่างมีความรับผิดชอบ
- โครงการก่อสร้างศูนย์ฝึกกีฬานานาชาติจังหวัดภูเก็ต (International Sports Complex and Training Center, Phuket, Thailand)
- โครงการสะพานหินซีดี ให้เป็นจุดท่องเที่ยวแห่งใหม่ของเกาะภูเก็ตควบคู่ไปกับการอนุรักษ์ธรรมชาติ

- โครงการส่งเสริมและพัฒนาการท่องเที่ยวโดยชุมชน เพื่อรองรับการตลาดท่องเที่ยวรูปแบบวิถีชีวิตใหม่ (New Normal)
- โครงการสร้างรายได้จากการท่องเที่ยวโดยชุมชนเชิงสร้างสรรค์ผ่านตลาดมูลค่าสูง
- โครงการส่งเสริมตลาดนักท่องเที่ยวกระแสหลัก และกระตุ้นการเดินทางของนักท่องเที่ยวไทย
- โครงการพัฒนาสินค้าและบริการท่องเที่ยวให้มีมูลค่าเพิ่ม
- โครงการยกระดับสินค้าของดีภูเก็ตเพื่อเพิ่มโอกาสทางการค้าสำหรับผู้ประกอบในจังหวัดภูเก็ตสู่ระดับภูมิภาคและสากล
- โครงการส่งเสริมการขึ้นทะเบียนมาตรฐานด้านการท่องเที่ยวไทยของผู้ประกอบการที่พัก และสินค้าและบริการด้านการท่องเที่ยว
- โครงการพัฒนาโครงสร้างพื้นฐาน ด้านคมนาคมและสิ่งอำนวยความสะดวกในทุกมิติตลอดเส้นทางการเดินทางท่องเที่ยวให้สามารถรองรับนักท่องเที่ยวทุกกลุ่ม
- โครงการพัฒนาบุคลากรการท่องเที่ยวต้นแบบสมัยใหม่
- โครงการพัฒนาหลักสูตรการเรียนรู้สำหรับนักศึกษาเพื่อสร้างบุคลากรคุณภาพสู่อุตสาหกรรมการท่องเที่ยวไทย (Next Gen Tourism Program)
- โครงการขยายตลาดนักท่องเที่ยวกลุ่มความสนใจพิเศษและกลุ่มเฉพาะ
- โครงการพัฒนาระบบบริหารจัดการจำนวนนักท่องเที่ยวตามแหล่งท่องเที่ยวทางธรรมชาติและแหล่งท่องเที่ยวทางประวัติศาสตร์และวัฒนธรรม
- โครงการสนับสนุนด้านความปลอดภัยนักท่องเที่ยว
- โครงการจัดตั้งศูนย์พัฒนาศักยภาพมัคคุเทศก์อาชีพภาคใต้
- โครงการสานสัมพันธ์บ้านพี่บ้านน้อง และ ITOP FORUM (Inter-Islands Tourism Policy Forum) เพื่อส่งเสริมศักยภาพของภูเก็ตสู่เมืองท่องเที่ยวระดับโลก
- *- โครงการส่งเสริมพัฒนาการตลาดผลิตภัณฑ์ OTOP เพื่อส่งเสริมการท่องเที่ยว
- *- โครงการยกระดับมาตรฐานอุตสาหกรรมท่องเที่ยวจังหวัดภูเก็ต
- *- โครงการพัฒนาการผลิตและพัฒนารูปแบบผลิตภัณฑ์ผ้าบาติกสู่ตลาดสากล
- *- โครงการประชสัมพันธ์ส่งเสริมภาพลักษณ์จังหวัดภูเก็ตสู่การท่องเที่ยวเมืองสุขภาพระดับโลก

5.2 แผนงานขับเคลื่อนสินค้าเกษตรที่มีศักยภาพในการแข่งขันของจังหวัดภูเก็ต

มีโครงการที่สำคัญ เช่น

- โครงการส่งเสริมพัฒนาตลาดการผลิตผลิตภัณฑ์ OTOP เพื่อส่งเสริมการท่องเที่ยว
- โครงการส่งเสริมและประชาสัมพันธ์เพิ่มมูลค่าสินค้าและบริการภายใต้ตราสัญลักษณ์ผลิตภัณฑ์จังหวัดภูเก็ต (PHUKET BRAND)

- โครงการพัฒนาศักยภาพการผลิตสินค้าเกษตร ผลิตภัณฑ์ และนวัตกรรมเกษตรให้มีศักยภาพในการแข่งขันและสนับสนุนการท่องเที่ยว

- โครงการระบบติดตามและตรวจสอบย้อนกลับสินค้าการเกษตรที่มีศักยภาพสูงสนับสนุนการท่องเที่ยวในจังหวัดภูเก็ต

- โครงการพัฒนาตลาดกลางเพื่อค้าปลาทูน่า
- โครงการพัฒนาการแปรรูปผลิตภัณฑ์เนื้อปลาทูน่าให้เป็นสินค้า Premium เพื่อการส่งออก
- โครงการพัฒนาและเพิ่มประสิทธิภาพการผลิตพืชเพื่อยกระดับรายได้ รองรับการท่องเที่ยวอันดามัน
- โครงการการเพิ่มศักยภาพทางการตลาดของผลิตภัณฑ์อาหารพื้นเมืองภูเก็ต
- โครงการการออกแบบบรรจุภัณฑ์สำหรับขนมพื้นเมืองภูเก็ตสำหรับการขายแบบออนไลน์
- โครงการสนับสนุนข้อระเบียบเพื่อส่งเสริมให้เกิดการลงทุนในภาคเอกชนให้มากขึ้น
- โครงการส่งเสริมและพัฒนาองค์ความรู้ให้แก่บุคลากรเพื่อรองรับการเป็น Tuna Hub ของอาเซียน
- โครงการเสริมสร้างความพร้อมของจังหวัด เพื่อเป็นศูนย์กลางการส่งออกและพัฒนา

เป็นตลาดการค้าสัตว์น้ำและผลิตภัณฑ์ประมงในอาเซียน

- โครงการส่งเสริมความร่วมมือกับต่างประเทศ เพื่อพัฒนาองค์ความรู้และเทคโนโลยี

ในการดำเนินการให้มีประสิทธิภาพขึ้น

- โครงการพัฒนาผลิตภัณฑ์ประมงให้เป็นสินค้าระดับโลกเชื่อมโยง การท่องเที่ยวและการพัฒนาเศรษฐกิจ
- โครงการยกระดับท่าเรือกลาง เพื่อรองรับการทำการประมงและการพัฒนาอุตสาหกรรมประมง
- โครงการเพิ่มความอุดมสมบูรณ์ของสัตว์น้ำ
- โครงการส่งเสริมการเพาะเลี้ยงสัตว์น้ำสำคัญและมีความสามารถในการแข่งขันสูง
- โครงการสร้างความเข้มแข็งกลุ่มการผลิตด้านประมง

*- โครงการยกระดับและพัฒนาศักยภาพการประมงสนับสนุนการท่องเที่ยว

- โครงการส่งเสริมและพัฒนาเกษตรกรในการเพิ่มประสิทธิภาพการผลิตและพัฒนา

คุณภาพสินค้าเกษตรให้ได้รับการรับรองมาตรฐาน เพื่อให้เกษตรกรสามารถเข้าสู่การตรวจรับรองมาตรฐานสินค้าได้มากขึ้น รวมทั้ง ส่งเสริมการทำเกษตรกรรมยั่งยืนในรูปแบบต่างๆ

- โครงการส่งเสริมและพัฒนาผลิตภัณฑ์เกษตรอัตลักษณ์พื้นถิ่น ด้วยการประยุกต์ใช้

ภูมิปัญญา นวัตกรรมและเทคโนโลยีการพัฒนากระบวนการผลิต การแปรรูป และบรรจุภัณฑ์ ตลอดจนส่งเสริมการพัฒนาคุณภาพมาตรฐานที่ตอบสนองต่อความต้องการของผู้บริโภคที่หลากหลาย

- โครงการส่งเสริมการพัฒนาและยกระดับความสามารถของเกษตรกรและชุมชนในการพัฒนาสินค้าเกษตรอัตลักษณ์พื้นถิ่น
 - โครงการสร้างอัตลักษณ์ พืชสมุนไพรหรือพืชทางเลือกอื่นๆ และสร้างตราสินค้าของเกษตรอัตลักษณ์พื้นถิ่น ตลอดจนใช้ประโยชน์จากเอกลักษณ์แต่ละพื้นที่ ในการเชื่อมโยงไปสู่ภาคการผลิตอื่น
 - โครงการส่งเสริมและพัฒนาเกษตรกรในการทำการเกษตรสมัยใหม่และการใช้เทคโนโลยีอัจฉริยะเพื่อเพิ่มประสิทธิภาพการผลิต และเพิ่มคุณภาพผลผลิต
 - โครงการส่งเสริมและพัฒนาวิสาหกิจชุมชนให้มีศักยภาพในการเป็นผู้ประกอบการและพัฒนาให้เป็น Smart Group
 - โครงการส่งเสริมและพัฒนาเกษตรกรให้เป็น Smart Farmer & Young Smart Farmer ที่มีความสามารถด้านการเกษตร สามารถประยุกต์ใช้เทคโนโลยีสมัยใหม่เพื่อเพิ่มประสิทธิภาพการผลิต
 - โครงการส่งเสริมการทำเกษตรในโรงเรียน ด้านพืช ประมง และปศุสัตว์ เพื่อเป็นอาหารกลางวัน และพัฒนาไปสู่พัฒนาผู้เกษตรกร
 - โครงการส่งเสริมการท่องเที่ยวเชิงเกษตรหรือแหล่งท่องเที่ยวชุมชนเชิงสุขภาพ
 - โครงการส่งเสริมการผลิตและจำหน่ายในชุมชนใกล้เคียงแบบ Farm to Table
- ความยั่งยืนแบบครบวงจร
 - *- โครงการพัฒนาศักยภาพการผลิตและการตลาดแพะนมแพะเนื้อเพื่อการฟื้นฟูเศรษฐกิจท้องถิ่นและชุมชน
 - *- โครงการส่งเสริมการเพาะเลี้ยงสัตว์น้ำเพื่อเป็นแหล่งอาหารโปรตีนสำหรับการบริโภคและสร้างรายได้ภายในครัวเรือนและโรงเรียน
 - *- โครงการส่งเสริมการเลี้ยงไก่ปลอดโรคเพื่อเสริมสร้างสุขภาพเกษตรกร

5.3 แผนงานขับเคลื่อนศูนย์กลางการจัดการศึกษานานาชาติและเมืองบริการทางการแพทยนานาชาติ

มีโครงการที่สำคัญ เช่น

- โครงการพัฒนาห้องเรียนคุณภาพโรงเรียนมัธยมศึกษา เข้าสู่ยุค Thailand 4.0
- โครงการจัดตั้งสถาบันพัฒนาบุคลากรด้านการท่องเที่ยวนานาชาติ
- โครงการศูนย์กลางการจัดการศึกษานานาชาติจังหวัดภูเก็ต (Phuket International Education Hub : PIEH)
 - โครงการตั้งโรงเรียนมัศึกษานานาชาติ โดยสถาบันอุดมศึกษาในพื้นที่
 - โครงการพัฒนาระบบการประชุมทางไกล video conference
 - โครงการเสริมสร้างมาตรฐานการตรวจวินิจฉัย โรงพยาบาลรัฐและเอกชนจังหวัดภูเก็ต
 - โครงการพัฒนาระบบการแพทย์ฉุกเฉินครบวงจรเขตอันดามัน
 - โครงการพัฒนาศักยภาพการให้บริการโรงพยาบาลคลอง สนับสนุนการท่องเที่ยวอันดามัน
 - โครงการศูนย์ปฏิบัติการรับโรคอุบัติใหม่ อุตบัติซ้ำ (Center of Emerging and Reemerging Infection Diseases)

- โครงการศูนย์टकแต่งและศัลยกรรมความงามระดับนานาชาติ
- โครงการศูนย์นวัตกรรมเวชสำอางและอาหารเสริมสุขภาพจากผลิตภัณฑ์ธรรมชาติ
- โครงการพัฒนาศักยภาพโรงพยาบาลวิชะภูเก็ตเป็นศูนย์กลางการให้บริการสุขภาพขั้นมักระดับภาค
- โครงการศูนย์สุขภาพนานาชาติอันดามัน
- โครงการ International Phuket Medical plaza
- โครงการจัดตั้ง และมีการพัฒนาสถาบันการผลิตแพทย์อันดามัน
- โครงการสร้างโอกาส ความเสมอภาค และลดความเหลื่อมล้ำ เพื่อให้ผู้เรียนในจังหวัดภูเก็ตทุกคนได้มีการเข้าถึง สถานศึกษา การจัดการศึกษาที่มีมาตรฐานใกล้เคียงกัน และได้รับการศึกษาอย่างน้อยจบการศึกษาภาคบังคับ (ม.๓)
 - โครงการพัฒนาผู้เรียน ในแต่ละช่วงวัย ให้เต็มตามศักยภาพ มีทักษะการเรียนรู้ที่สอดคล้องกับศตวรรษที่ 21 มีทักษะคุณลักษณะที่เป็นอัตลักษณ์ของคนภูเก็ต และสอดคล้องเหมาะสมกับตัวผู้เรียน
 - โครงการพัฒนาคนให้มี skill competency ที่หลากหลายสำหรับการประกอบอาชีพในลักษณะ multi task โดยเน้นในเรื่องทักษะการแก้ปัญหา การพัฒนานวัตกรรมและทักษะเทคโนโลยี
 - โครงการสร้างเครือข่ายเพื่อความร่วมมือ ระหว่างหน่วยงานด้านการศึกษาภาคเอกชน สมาคม ชมรมภายในจังหวัด เพื่อสร้างความเข้มแข็งให้กับจังหวัด
 - โครงการสนับสนุนของภาครัฐให้มีมหาวิทยาลัยนานาชาติ
 - โครงการขนาดใหญ่ที่ได้รับอนุมัติจาก ครม. ได้แก่ การดำเนินโครงการยกระดับการท่องเที่ยวเชิงสุขภาพจังหวัดภูเก็ตสู่เมืองท่องเที่ยวเชิงสุขภาพระดับโลก (รพ.วิชะภูเก็ต) และการดำเนินโครงการศูนย์สุขภาพนานาชาติอันดามัน (มอ.)
 - โครงการสร้างเส้นทางท่องเที่ยวเชิงสุขภาพอันดามัน โดยเชื่อมโยงกับสถานประกอบการด้านการท่องเที่ยว
 - โครงการพัฒนาศักยภาพการดูแลผู้ป่วยโรคอุบัติใหม่ อุตบัติซ้ำระดับนานาชาติ และการปรับแผนการบริหารจัดการโรคอุบัติใหม่ในลักษณะ Phuket Covid Sandbox โดยการใช้ประสบการณ์การแก้ปัญหาที่ผ่านมา ได้แก่ การกำหนด แนวทางการฟื้นฟูการท่องเที่ยวที่ชัดเจน การตั้งสมมุติฐานการท่องเที่ยวคู่กับโควิด การสื่อสารตรงกันผลักดันการฉีดวัคซีนแบบเดียว และการใช้โอกาสจากสถานการณ์ที่เกิดขึ้นในการออกแบบเมืองเพื่อแก้ไขปัญหาต่างๆ
 - โครงการขับเคลื่อนการพัฒนาจังหวัดภูเก็ตเป็นศูนย์กลางเทคโนโลยีทางการแพทย์ (digital transformation Medical tech Hub) ที่ทำให้การดูแลสุขภาพขยายกว้างยิ่งขึ้น ไม่จำกัดเฉพาะแต่ในโรงพยาบาลเท่านั้น และเป็นการยกระดับบริการด้านสุขภาพให้มีความรวดเร็ว แม่นยำ ช่วยลดระยะเวลาในการเดินทาง และค่าใช้จ่ายของผู้รับบริการ
 - โครงการส่งเสริมความรู้ในการดูแลสุขภาพตนเอง (health literacy) ให้กับประชาชนในการลดรายจ่ายให้กับประชาชนด้วยการส่งเสริมการปรับเปลี่ยนพฤติกรรมสุขภาพ ลดป่วย ลดตาย

ด้วยโรคไม่ติดต่อเรื้อรัง (NCDs) และการเข้ารับการรักษาพยาบาลอย่างสมเหตุสมผลตามระดับสถานบริการ ได้แก่ ระดับปฐมภูมิ ระดับทุติยภูมิ และระดับตติยภูมิ

- โครงการพัฒนาระบบสาธารณสุขทางทะเล รองรับการท่องเที่ยวระดับสากล
- โครงการจัดทำแผนยุทธศาสตร์โรงพยาบาลในภาพรวมระดับจังหวัด One province One hospital โดยการบูรณาการแผนยุทธศาสตร์โรงพยาบาลศูนย์ โรงพยาบาลชุมชน และเครือข่ายบริการรัฐอื่นๆ ตัวอย่างเช่น การบริหารจัดการผู้รับบริการ โดยการส่งผู้ป่วยจาก รพ.วชิระ มาয়ง รพ.อบจ. เพื่อลดความแออัดและลดการรอคอยการรักษา รวมทั้งแผนภาพรวมของภาคีเครือข่าย เช่น อบจ. มอ. สสส. สปสช. พชอ. เป็นต้น

- โครงการพัฒนาการดำเนินการในรูปแบบพิเศษ ได้แก่
- การกำหนดให้ชาวต่างชาติเข้ามาท่องเที่ยวในจังหวัดภูเก็ตต้องซื้อประกันสุขภาพเพื่อลดภาระค่าใช้จ่ายของโรงพยาบาล

- การปรับปรุงการเคลมประกันจากต่างประเทศซึ่งปัจจุบันภาครัฐจะได้เบี้ยประกันน้อยกว่าภาคเอกชน

- การเปลี่ยนโรงพยาบาลรัฐเป็นองค์กรมหาชน
- การพัฒนาหน่วยบริการรูปแบบพิเศษ SDU (Special Delivery Unit)
- การจัดตั้งมูลนิธิด้านสุขภาพ
- การบริหารจัดการอัตรากำลังคนแก้ไขปัญหาการขาดแคลนบุคลากรทั้งปัจจุบันและที่คาดการณ์ในอนาคต

- โครงการพัฒนาเมืองสุขภาวะดี ด้านโรงแรมสร้างเสริมสุขภาพ (Wellness city : Health promoting Hotel) รวมทั้งการสร้างเสริม health literacy ให้กับประชาชน

- โครงการส่งเสริมรูปแบบการบริการร่วมทั้งรัฐ ท้องถิ่น เอกชน หนึ่งจังหวัด หนึ่ง รพ. และการขยายหน่วยบริการสุขภาพเพิ่มและกระจายการบริการครอบคลุมทุกพื้นที่ เพื่อลดปัญหาความแออัดและการรอคอยการรักษาเพื่อสร้างดุลยภาพให้กับผู้รับการรักษาและผู้ให้บริการที่เพียงพอสอดคล้องกับความต้องการในการใช้บริการของประชาชนทั้งด้านบุคลากร สถานที่ และวัสดุอุปกรณ์ รวมทั้งความครอบคลุมในการคัดกรองป้องกันโรคได้อย่างทั่วถึง

- โครงการส่งเสริมผลิตภัณฑ์ชุมชนออร์แกนิก สมุนไพรไทย เป็นจุดขายให้กับจังหวัดและเป็นการส่งเสริมสุขภาพให้กับประชาชนและนักท่องเที่ยว

- โครงการเพิ่มความสามารถในการผลิตบุคลากรทางการแพทย์ให้กับโรงพยาบาลวชิระภูเก็ตในการผลิตแพทย์และพยาบาล รวมทั้งการเป็นโรงเรียนนวดไทยซึ่งร่วมดำเนินการกับมหาวิทยาลัยราชภัฏภูเก็ต

- โครงการพัฒนาระบบการแพทย์ฉุกเฉินครบวงจรเขตอันดามัน

- โครงการเสริมสร้างมาตรฐานการตรวจวินิจฉัย โรงพยาบาลรัฐและเอกชนจังหวัดภูเก็ต

- *- โครงการยกระดับศักยภาพระบบบริหารจัดการภาวะฉุกเฉินผู้ป่วยที่มีภาวะหัวใจและหรือระบบหายใจล้มเหลว และโรคหลอดเลือดหัวใจ

5.4 แผนงานพัฒนาและส่งเสริมอุตสาหกรรมการท่องเที่ยวทางทะเล เพื่อให้ภูเก็ตเป็นเมืองท่องเที่ยวระดับโลก มีโครงการที่สำคัญ เช่น

- การพัฒนาเส้นทางเดินเรือวงแหวนอันดามัน
- โครงการพัฒนาท่าเรือน้ำลึกอ่าวมะขาม
- โครงการพัฒนาท่าเรืออ่าวฉลอง
- โครงการพัฒนาท่าเรือของเทศบาลตำบลป่าคลอก
- โครงการพัฒนาท่าเรือเกาะมะพร้าว
- โครงการศึกษาเส้นทางเดินเรือเพื่อสนับสนุนการจราจรในจังหวัดภูเก็ต
- โครงการจัดตั้งด่านตรวจทางน้ำ เพื่อพัฒนาให้เหมือนด่านท่าอากาศยานและด่านตรวจคนเข้าเมือง
- โครงการขุดลอกร่องน้ำทางเรือในจังหวัดภูเก็ต
- โครงการส่งเสริมการท่องเที่ยวทางทะเลให้ครบวงจร
- โครงการส่งเสริมและพัฒนาamarinน้ำชุมชน
- โครงการพัฒนาท่าเทียบเรือต่างๆ และท่าเทียบเรือขนาดใหญ่ (Ferry) ให้ได้มาตรฐานและมีเส้นทางคมนาคมทางน้ำระหว่างเมือง เพื่อเป็นทางเลือกและลดความแออัด
- โครงการพัฒนาท่าเทียบเรือสำราญขนาดใหญ่ (Cruise Terminal) ตลอดจนพัฒนาโครงสร้างพื้นฐานของท่าเทียบเรือ ให้มีมาตรฐาน ทันสมัย มีความปลอดภัย สะดวกรวดเร็ว และมีประสิทธิภาพ
- โครงการส่งเสริมและทบทวนกฎหมายและระเบียบที่เกี่ยวข้องเพื่อเพิ่มขีดความสามารถของจังหวัดภูเก็ตในการแข่งขันกับประเทศเพื่อนบ้านในด้านของ Maritime Destination Hub เพื่อให้ภูเก็ตเป็นศูนย์กลางการท่องเที่ยวทางทะเลระดับโลก
- โครงการพัฒนาการท่องเที่ยวทางทะเลสำหรับเรือยอร์ช และเรือสำราญ ปรับปรุงโครงสร้างพื้นฐาน พัฒนาบุคลากรเพื่อบริการ และซ่อมบำรุงแบบครบวงจร
- โครงการส่งเสริมอุตสาหกรรมโรงเรียนต่อเรือ/อู่เรือยอร์ช เพื่อสนับสนุน Maritime Destination Hub ในจังหวัดภูเก็ต หรือจังหวัดใกล้เคียง
- โครงการพัฒนาและสร้างความเชื่อมั่นให้แก่นักท่องเที่ยวทางทะเล โดยการมีเรือดับเพลิง และเรือกู้ภัยที่พร้อมรองรับสถานการณ์อุบัติเหตุทางทะเล
- โครงการการศึกษาในพื้นที่ เพื่อสร้างหลักสูตรบุคลากรเรือสำราญ และหลักสูตรช่างเรือ หรือวิศวกรเรือยอร์ช
- โครงการพัฒนาขีดความสามารถในการแข่งขันและการจัดทำฐานข้อมูลและระบบให้บริการสารสนเทศของอุตสาหกรรมต่อเรือและซ่อมแซมเรือ อุตสาหกรรมที่ต่อเนื่อง เพื่อสนับสนุนการท่องเที่ยว
- โครงการพัฒนาเส้นทางเดินเรือวงแหวนอันดามัน
- โครงการขุดลอกร่องน้ำทางเรือในจังหวัดภูเก็ต

5.5 แผนงานพัฒนาภูเก็ตให้เป็นเมือง Smart City ที่มีความทันสมัย และสร้างมูลค่าเพิ่มทางเศรษฐกิจ มีโครงการที่สำคัญ เช่น

- โครงการ Smart Education for the 21th
- โครงการจัดทำหลักสูตรระยะสั้น "นักร้องแบบสื่อดิจิทัล"
- โครงการพัฒนา Digital เพื่อความมั่นคงและความปลอดภัยบริเวณด้านตรวจทางบก และด้านทางน้ำ
- โครงการพัฒนา Start Up ด้าน IT เพื่อพัฒนาเป็นผู้ประกอบการของจังหวัดภูเก็ต
- โครงการพัฒนาและสร้าง Software Park
- โครงการเสริมสร้างความปลอดภัยบริเวณด้านตรวจภูเก็ต โดยการจัดทำด่านตรวจเอ็กซ์เรย์
- โครงการเสริมสร้างระบบเตือนภัยทางทะเล
- โครงการเชื่อมระบบสัญญาณไฟจราจร พร้อมกล้องตรวจจับความเร็ว ความปลอดภัยอัจฉริยะ
- โครงการออกแบบสร้างสื่อดิจิทัล ส่งเสริมการท่องเที่ยว
- โครงการจัดตั้งศูนย์บัญชาการจังหวัดภูเก็ต
- โครงการติดตามเรือด้วยระบบ VTMS ในภูมิภาคอันดามัน
- โครงการติดตั้งป้ายอัจฉริยะทั่วทั้งจังหวัด
- โครงการส่งเสริมการปล่อยก๊าซเรือนกระจกสุทธิเป็นศูนย์ (Net Zero Emission)

เพื่อความเป็นกลางทางคาร์บอน (Carbon Neutrality)

- โครงการส่งเสริมพัฒนาแพลตฟอร์มเพื่อการจัดการด้านสิ่งแวดล้อมและภัยพิบัติ
- โครงการส่งเสริมการประยุกต์ใช้เทคโนโลยีและนวัตกรรมดิจิทัล ตลอดห่วงโซ่มูลค่า
- มุ่งส่งเสริมการประยุกต์ใช้เทคโนโลยีและนวัตกรรมดิจิทัล อุปกรณ์อัจฉริยะ ระบบอัตโนมัติ หุ่นยนต์ ตลอดห่วงโซ่มูลค่า เพื่อปรับเปลี่ยนการทำงานท่องเที่ยวดั้งเดิมสู่การท่องเที่ยวอัจฉริยะ
- ส่งเสริมการปรับเข้าสู่ดิจิทัลแพลตฟอร์มด้านการท่องเที่ยวและบริการ (Digital Platform) โดยเชื่อมต่อ (Plug In) ผู้ประกอบการท่องเที่ยวเข้าสู่ดิจิทัลแพลตฟอร์มของสตาร์ทอัพด้านการท่องเที่ยว (Travel Tech) เพื่อเพิ่มประสิทธิภาพการบริหารจัดการธุรกิจ และขยายโอกาสทางการตลาดให้กับผู้ประกอบการท่องเที่ยวสู่ตลาดโลก
- สนับสนุนผู้ประกอบการดิจิทัล และสตาร์ทอัพด้านการท่องเที่ยว (Travel Tech) นำเทคโนโลยีและนวัตกรรมดิจิทัลมาช่วยเพิ่มขีดความสามารถของผู้ประกอบการท่องเที่ยว
- โครงการส่งเสริมการยกระดับศักยภาพผู้ประกอบการดิจิทัล (Digital Provider และ Digital Startup)
- โครงการส่งเสริมการสร้างตลาดให้กับผู้ประกอบการดิจิทัลในพื้นที่ (ทั้ง Digital Provider และ Digital Startup)
- โครงการส่งเสริมให้มีกองทุนการพัฒนาดิจิทัลในจังหวัดภูเก็ต (Phuket Venture Capital)
- โครงการส่งเสริมการจัดตั้งสถาบันวิจัยเทคโนโลยีขั้นสูง (Deep Tech)
- โครงการส่งเสริมนโยบาย VISA สำหรับ Digital Nomad

- โครงการส่งเสริมการเกิดโครงการหรือพื้นที่ทดสอบนวัตกรรมเพื่อพัฒนาท่องเที่ยว
อัจฉริยะ (Tourism Sandbox)

- โครงการส่งเสริมการพัฒนาเศรษฐกิจในรูปแบบของกรรมกลุ่มคลัสเตอร์ดิจิทัลในพื้นที่เมืองอัจฉริยะ
- โครงการส่งเสริมศักยภาพทางการแข่งขันระหว่างเมืองด้วยเทคโนโลยีดิจิทัล
- โครงการส่งเสริมการพัฒนาระบบชำระเงินผ่านระบบ e-payment สำหรับนักท่องเที่ยว
- โครงการส่งเสริมการพัฒนาให้จังหวัดภูเก็ตมุ่งสู่ศูนย์กลางทางการเงินของโลก
- โครงการส่งเสริมการใช้พลังงานไฟฟ้าทดแทน ลดการใช้พลังงานไฟฟ้าจากระบบโครงข่ายไฟฟ้าหลัก
- โครงการส่งเสริมการพัฒนา City Data Platform เพื่อการบริหารจัดการ Smart

City ในด้านต่างๆ และ Open Data

- โครงการส่งเสริมการพัฒนาระบบพลเมืองภูเก็ต (Phuket Citizen)
- โครงการส่งเสริมการพัฒนาระบบความปลอดภัยในการดำรงชีวิตโดยใช้

เทคโนโลยีดิจิทัล (Phuket Safe City)

- โครงการพัฒนาระบบนิเวศและสิ่งอำนวยความสะดวกในการทำงานและการใช้ชีวิต
- โครงการส่งเสริมการใช้เทคโนโลยีดิจิทัลทางการแพทย์ (Health Tech)
- โครงการส่งเสริมการพัฒนาขนส่งมวลชนแบบไร้รอยต่อ (Seamless Mobility)
- โครงการส่งเสริมการพัฒนาศักยภาพด้านดิจิทัลให้แรงงานและผู้ประกอบการ
- โครงการส่งเสริมการเรียนรู้เชิงปฏิบัติการ สร้างสรรค์นวัตกรรม
- โครงการส่งเสริมการพัฒนาทักษะดิจิทัลสำหรับเยาวชนรุ่นใหม่
- มุ่งส่งเสริมการสร้างครุต้นแบบ และขยายผลการพัฒนาทักษะดิจิทัลสำหรับเยาวชนรุ่นใหม่
- มุ่งส่งเสริมการพัฒนาทักษะดิจิทัลสำหรับครุต้นแบบ และเยาวชนรุ่นใหม่ ในการ

พัฒนาทักษะดิจิทัล เพื่อใช้ในการเรียนการสอนออนไลน์ได้อย่างมีประสิทธิภาพ

- โครงการส่งเสริมการยกระดับทักษะดิจิทัลสำหรับการเรียนการสอนออนไลน์
- โครงการส่งเสริมการยกระดับทักษะดิจิทัลบุคลากรภาครัฐในพื้นที่
- โครงการส่งเสริมการยกระดับศูนย์ดิจิทัลชุมชน หรือศูนย์เรียนรู้ในพื้นที่
- โครงการส่งเสริมการสร้างความรู้ทางดิจิทัลให้กับประชาชน หรือกลุ่มเปราะบางในพื้นที่

ประเด็นการพัฒนาของจังหวัดที่ 2 การพัฒนาเมืองเพื่อรองรับการเติบโตที่ทันสมัยและเป็นมิตรกับสิ่งแวดล้อม

1) แนวคิด และหลักการ

จังหวัดภูเก็ตเน้นการเติบโตของเมืองที่สอดคล้องกับยุทธศาสตร์การพัฒนาของประเทศ ในกรอบการทบทวนแผนนี้จะเน้นการพัฒนาโครงสร้างพื้นฐาน ระบบการคมนาคม และโลจิสติกส์ของจังหวัดภูเก็ตที่เชื่อมโยงการเดินทางทั้งทางบก ทางอากาศ ทางน้ำ และทางราง เพื่อรองรับการเป็นเมืองนานาชาติที่ผ่านมาก่อนมีสถานการณ์การแพร่ระบาดของ COVID - 19 มีนักท่องเที่ยวมาใช้บริการเมืองภูเก็ตทั้งชาวไทยและนานาชาติไม่ต่ำกว่า 13 ล้านคนต่อปี แต่ข้อจำกัดในการรองรับปริมาณผู้ใช้บริการเมืองภูเก็ตยังมีมาก ต้องได้รับการพัฒนาเพื่อแก้ปัญหาและรองรับความต้องการในอนาคต การพัฒนาจังหวัดจึงเน้นการส่งเสริมสนับสนุนการดำเนินภารกิจร่วมกันระหว่างภาครัฐ ภาคเอกชน และภาคประชาชนในการปรับปรุงฟื้นฟูเมืองภูเก็ตให้เป็น Smart Mobility และการพัฒนาระบบขนส่งมวลชนให้ตอบสนองต่อการเดินทางของประชาชนและนักท่องเที่ยวให้มีประสิทธิภาพ สร้างรูปแบบการพัฒนาให้มีความสอดคล้องกับแนวนโยบายของรัฐบาล สนับสนุนนโยบายการกระตุ้นการลงทุนจากภาคเอกชนเพื่อ การปรับปรุงฟื้นฟูเมือง ระบบขนส่งมวลชนหลัก และรอง และระบบขนส่งทางทะเลพร้อมการพัฒนาพื้นที่รอบสถานีขนส่งมวลชน การพัฒนาระบบขนส่งทางทะเล และเน้นการส่งเสริมการคมนาคมที่รักษาสิ่งแวดล้อม

เนื่องจากความจำเป็นในการรักษาภาพลักษณ์ของการเป็นแหล่งท่องเที่ยวระดับโลก จังหวัดจึงมุ่งเน้นการเติบโตในด้านการอนุรักษ์ทรัพยากรธรรมชาติและสิ่งแวดล้อมเมือง ภูมิทัศน์เมืองให้เป็นเมืองที่น่าอยู่ทันสมัย มีความสวยงาม เน้นการพัฒนาจังหวัดภูเก็ตเป็นเมืองต้นแบบเพื่อรองรับการเจริญเติบโตในอนาคต ให้เป็นเมืองอารยสถาปัตย์ที่เป็นมิตรกับสิ่งแวดล้อม ทันสมัยด้วยระบบดิจิทัล เมืองที่มีพลังงานทดแทนที่สะอาด พร้อมทั้งมีการพัฒนาโครงสร้างพื้นฐานเทคโนโลยีสารสนเทศรองรับการเจริญเติบโตในอนาคต

การพัฒนาจังหวัดภูเก็ตรองรับการเติบโตของเมืองในอนาคต โดยแบ่งเป็นโซนนิ่งอย่างชัดเจน และเน้นการเติบโตของเมืองที่เป็นมิตรกับสิ่งแวดล้อม โดยการพัฒนาระบบการจัดการทรัพยากรธรรมชาติและสิ่งแวดล้อมเพื่อรักษาสมดุลของระบบนิเวศ และการใช้ประโยชน์จากทรัพยากรธรรมชาติที่มีความยั่งยืน และการส่งเสริมการพัฒนาเมืองสีเขียว และการใช้พลังงานสะอาด พลังงานขยะ และพลังงานแสงอาทิตย์ และส่งเสริมการอนุรักษ์พลังงานอย่างมีประสิทธิภาพที่เท่าทันการเปลี่ยนแปลง พร้อมทั้งการเสริมสร้างศักยภาพการพึ่งตนเองทางพลังงาน และความมั่นคงของการบริหารจัดการน้ำ

2) วัตถุประสงค์

1. เพื่อพัฒนาระบบการคมนาคม ขนส่ง และโลจิสติกส์ของจังหวัดที่ลดมลภาวะ ปลอดภัย และมีมาตรฐานระดับสากล ครอบคลุมทุกพื้นที่
2. เพื่อพัฒนาจังหวัดภูเก็ตให้มีความพร้อมในด้านโครงสร้างพื้นฐาน การสื่อสาร การสาธารณสุข และการจัดการเมืองที่มีมาตรฐานการดูแลสิ่งแวดล้อม เพื่อการพัฒนาสู่เมืองที่น่าอยู่ ยั่งยืน เป็นสากล และเป็นที่ยังพอใจ

3) เป้าหมายและตัวชี้วัด

1. จังหวัดภูเก็ตมีการพัฒนาเป็นเมืองที่มีความทันสมัย เป็นสากล และเป็นที่ยังชีพที่น่าอยู่ ยั่งยืน และสร้างความเชื่อมั่นของประชาชน นักท่องเที่ยว และผู้ให้บริการ
2. สภาพแวดล้อมเมืองได้รับการจัดการอย่างมีมาตรฐานสากล มีคุณภาพน้ำที่ผ่านมาตรฐาน และชายหาดที่สะอาด เป็นระเบียบ และปัญหาเมืองในด้านสิ่งแวดล้อม ทุกประเด็นลดลงอย่างต่อเนื่อง
3. จังหวัดภูเก็ตจะมีความมั่นคงทางพลังงานมากขึ้น พึ่งตนเองได้มากขึ้น

เป้าหมาย	ตัวชี้วัด	ข้อมูล ค่าฐาน	ค่าเป้าหมาย (พ.ศ)					
			2566	2567	2568	2569	2570	2566-2570
1. จังหวัดภูเก็ตมีการพัฒนาเป็นเมืองที่มีความทันสมัย เป็นสากล และเป็นที่ยังชีพที่น่าอยู่ ยั่งยืน และสร้างความเชื่อมั่นของประชาชน นักท่องเที่ยว และผู้ให้บริการ	1.1 จำนวนผู้เยี่ยมชมเยือนทั้งชาวไทยและต่างชาติต่างชาติ	6,576,020 คน (ค่าเฉลี่ยปี 2562 - 2564)	ร้อยละ 4 จากค่าปีฐาน 6,839,061 คน	ร้อยละ 8 จากค่าปีฐาน 7,102,102 คน	ร้อยละ 12 จากค่าปีฐาน 7,365,142 คน	ร้อยละ 16 จากค่าปีฐาน 7,628,183 คน	ร้อยละ 20 จากค่าปีฐาน 7,891,224 คน	เพิ่มขึ้น ร้อยละ 20 จากค่าปีฐาน 7,891,22 คน
2.สภาพแวดล้อมเมืองได้รับการจัดการอย่างมีมาตรฐานสากล มีคุณภาพน้ำที่ผ่านมาตรฐาน และชายหาดที่สะอาด เป็นระเบียบ และปัญหาเมืองในด้านสิ่งแวดล้อม ทุกประเด็นลดลงอย่างต่อเนื่อง	2.1 พื้นที่ป่าไม้จังหวัดภูเก็ตจากการสำรวจภาพถ่ายดาวเทียมคงสภาพเดิมเป้าหมายอย่างน้อย 70,108.12ไร่ หรือร้อยละ 20.51ของพื้นที่จังหวัด	70,108.12 ไร่ ปี 2563	70,108.12 ไร่	70,108.12 ไร่	70,108.12 ไร่	70,108.12 ไร่	70,108.12 ไร่	70,108.12 ไร่
	2.2 จำนวนชายหาดที่ได้รับการจัดระเบียบ (จำนวน 9 แห่ง)	ร้อยละ 100 ปี 2563	ร้อยละ 100	ร้อยละ 100	ร้อยละ 100	ร้อยละ 100	ร้อยละ 100	ร้อยละ 100
	2.3 คุณภาพแหล่งน้ำผิวดินอยู่ในเกณฑ์ที่ดีขึ้น	ปี 2559 - 2563 อยู่ในเกณฑ์	อยู่ในเกณฑ์ เสื่อมโทรม ถึงเสื่อม	อยู่ในเกณฑ์ เสื่อมโทรม ถึงเสื่อม	อยู่ในเกณฑ์ เสื่อมโทรม ถึงเสื่อม	เสื่อมโทรม	เสื่อมโทรม	เสื่อมโทรม

เป้าหมาย	ตัวชี้วัด	ข้อมูล ค่าฐาน	ค่าเป้าหมาย (พ.ศ)					
			2566	2567	2568	2569	2570	2566-2570
	(คลองบางใหญ่ คลองปากบาง)	เสื่อมโทรม ถึงเสื่อม โทรมมาก	โทรมมาก	โทรมมาก	โทรมมาก			
3.จังหวัดภูเก็ต ความมั่นคง ทางพลังงาน มากขึ้นพึ่งตนเอง ได้มากขึ้น	3.1 สัดส่วน ปริมาณการใช้ ไฟฟ้าภาค ครัวเรือนต่อ ประชากร	1,893.85 KW – ชั่วโมง ต่อคน ปี 2562	1,893.85 KW – ชั่วโมง ต่อคน เท่ากับ ค่าปีฐาน	1,893.85 KW – ชั่วโมง ต่อคน เท่ากับ ค่าปีฐาน	1,893.85 KW – ชั่วโมง ต่อคน เท่ากับ ค่าปีฐาน	1,893.85 KW – ชั่วโมง ต่อคน เท่ากับ ค่าปีฐาน	1,893.85 KW – ชั่วโมง ต่อคน เท่ากับ ค่าปีฐาน	1,893.85 KW – ชั่วโมง ต่อคน เท่ากับ ค่าปีฐาน

4) แนวทางการพัฒนา

4.1 พัฒนาการบริหารจัดการทรัพยากรธรรมชาติและสิ่งแวดล้อมเพื่อรักษาสมดุลของระบบนิเวศ และเป็นเมืองที่มีการพัฒนาอุตสาหกรรมที่เป็นมิตรกับสิ่งแวดล้อม พร้อมทั้งมีการใช้ประโยชน์จากทรัพยากรธรรมชาติที่มีความยั่งยืน

มาตรการ และแนวทางการดำเนินงาน

- 1) เพิ่มความอุดมสมบูรณ์ของระบบนิเวศภูเขา ทะเล ชายฝั่ง ยกกระดับการบริหารจัดการป้องกันแก้ไขปัญหาลพิษและความเสื่อมโทรมด้านทรัพยากรธรรมชาติและสิ่งแวดล้อมอย่างมีธรรมาภิบาลให้เป็นจังหวัดต้นแบบการจัดการทรัพยากรธรรมชาติและสิ่งแวดล้อมของเมืองที่พัฒนาแล้วแห่งประเทศไทยที่เทียบเคียงได้กับสากล
- 2) บริหารจัดการน้ำทั้งระบบเพื่อให้เพียงพอและมีการพัฒนาระบบการจัดการให้มีคลังน้ำดิบเพื่อการพึ่งตนเองและตอบสนองการพัฒนา การบริหารจัดการน้ำมีความสมดุลระหว่างอุปสงค์และอุปทาน ยกกระดับจังหวัดสู่การเป็นต้นแบบการจัดการทรัพยากรธรรมชาติของเมืองที่พัฒนาแล้วของประเทศไทยที่เทียบเคียงได้กับสากลโดยเน้นการบรรลุเป้าหมาย
- 3) เพิ่มการใช้พลังงานทดแทนเพื่อการผลิตไฟฟ้าไม่น้อยกว่า 15 MW ส่งเสริมการใช้พลังงานอย่างมีประสิทธิภาพด้วยระบบอัจฉริยะและเทคโนโลยีขั้นสูงเพื่อลดความต้องการการใช้ไฟฟ้าของจังหวัดภูเก็ต ไม่น้อยกว่า 10 MW ภายในปี พ.ศ. 2570
- 4) มีพื้นที่สีเขียวตามมาตรฐานสากลทุกชุมชน/หมู่บ้าน มีการจัดการขยะมูลฝอย สิ่งปฏิกูลและน้ำเสียที่เกิดขึ้น ร้อยละ 100 เพิ่มการนำขยะมูลฝอยไปใช้ประโยชน์ ร้อยละ 50 และมีระบบการจัดการขยะมูลฝอยสิ่งปฏิกูลและน้ำเสีย โดยกลไกภาครัฐ 10 แห่ง
- 5) ส่งเสริมการมี การใช้สินค้าและบริการที่เป็นมิตรกับสิ่งแวดล้อม เกิด Green hotel พัฒนาจังหวัดให้เป็นต้นแบบการจัดการรองรับการปรับตัวรองรับการเปลี่ยนแปลงสภาพภูมิอากาศ
- 6) ส่งเสริมการใช้พลังงานสะอาด (พลังงานขยะและพลังงานแสงอาทิตย์) และส่งเสริมการอนุรักษ์พลังงานอย่างมีประสิทธิภาพ เพิ่มการใช้พลังงานทดแทนเพื่อการผลิตไฟฟ้าไม่น้อยกว่า 15 MW

ส่งเสริมการใช้พลังงานอย่างมีประสิทธิภาพด้วยระบบอัจฉริยะและเทคโนโลยีขั้นสูงเพื่อลดความต้องการการใช้ไฟฟ้าของจังหวัดภูเก็ต ไม่น้อยกว่า 10 MW ภายในปี พ.ศ. 2570

7) พัฒนาศีตความสามารถของสังคม ชุมชนในการปรับตัวต่อการเปลี่ยนแปลงสภาพภูมิอากาศ ส่งเสริมการผลิตและบริโภคที่เป็นมิตรกับสิ่งแวดล้อม (Total Green City)

8) เสริมสร้างเมืองภูเก็ตให้เป็นต้นแบบการจัดการทรัพยากรธรรมชาติของเมืองที่พัฒนาแล้วของประเทศไทยที่เทียบเคียงได้กับสากล โดย

- ป้องกันพื้นที่ป่าไม้ไม่ให้ถูกบุกรุกเพิ่ม
- ป่าคงความสมบูรณ์
- เพิ่มความสมบูรณ์ของแนวปะการังแหล่งหญ้าทะเล และระบบนิเวศทางทะเลอย่างน้อย 100 จุด
- แก้ไขปัญหาการกัดเซาะชายฝั่ง ระยะทาง 100 กิโลเมตร
- ลดอัตราสูญเสียทรัพยากรธรรมชาติและ ความหลากหลายทางชีวภาพ พื้นที่ 5,000 ไร่

มีโซนนิ่งจุดจอดเรือ 100 จุด

- แก้ไขปัญหาแหล่งตอนบลูม (ยูโทรฟิเคชัน) ในน้ำผิวดินและน้ำทะเล

9) พัฒนาอุตสาหกรรมและเกษตรอุตสาหกรรมที่เป็นมิตรกับสิ่งแวดล้อม

10) ดำเนินการเพื่อกำหนด Zoning เขตอุตสาหกรรมและการดำเนินการด้านอื่น ๆ

เพื่อแยกโซนกับ Green City

11) มีการพัฒนาสร้างระบบบำบัดน้ำเสียให้ครอบคลุมทุกองค์กรปกครองส่วนท้องถิ่น

4.2 พัฒนาระบบบริหารจัดการ ระบบการคมนาคมและโลจิสติกส์ (ทางบก ทางน้ำ ทางราง และทางอากาศ) ของจังหวัดภูเก็ตให้มีความเชื่อมโยงทุกพื้นที่เพื่ออำนวยความสะดวกในการเดินทาง รองรับ การเป็นเมืองนานาชาติ

มาตรการ และแนวทางการดำเนินงาน

1) ส่งเสริม สนับสนุนการดำเนินการกิจกรรมร่วมกันระหว่างภาครัฐ ภาคเอกชนและภาคประชาชนในการปรับปรุงฟื้นฟูเมืองภูเก็ตให้เป็น Smart Mobility และการพัฒนาระบบขนส่งมวลชนให้ตอบสนองต่อการเดินทางของประชาชนและนักท่องเที่ยวให้มีประสิทธิภาพ สร้างรูปแบบการพัฒนาให้มีความสอดคล้องกับแนวนโยบายของรัฐบาล สนับสนุนนโยบายการกระตุ้นการลงทุนจากภาคเอกชน เพื่อการปรับปรุงฟื้นฟูเมือง ระบบขนส่งมวลชนหลักและรอง และระบบขนส่งทางทะเลพร้อมการพัฒนาพื้นที่ รอบสถานีขนส่งมวลชน

2) ส่งเสริมการลงทุนในระบบขนส่งมวลชนหลักและรอง และระบบขนส่งทางทะเล พร้อมการพัฒนาพื้นที่รอบสถานีขนส่งมวลชน และการพัฒนาพื้นที่เศรษฐกิจสองข้างทางโดยรัฐบาลรับผิดชอบการลงทุนโครงสร้างพื้นฐาน ส่วนองค์กรปกครองส่วนท้องถิ่นและภาคเอกชนลงทุนระบบขนส่งมวลชน ระบบขนส่งทางทะเล และการพัฒนาพื้นที่รอบสถานีขนส่งมวลชน

3) ส่งเสริมการระดมทุนจากรัฐบาลและการระดมทุนในพื้นที่เพื่อนำงบประมาณที่ได้ขยายการลงทุนโครงสร้างระบบขนส่งมวลชนทั้งหลักและรอง ระบบขนส่งทางทะเล พร้อมการพัฒนาพื้นที่รอบสถานีขนส่งมวลชนและระบบบริการหรือเทคโนโลยีการบริการทางด้านคมนาคมที่ทันสมัย ทั้งนี้เพื่อขยายพื้นที่

บริการให้ครอบคลุมทั่วทั้งเกาะภูเก็ตและพื้นที่ต่อเนื่องเพื่อเพิ่มโอกาสให้กับประชาชนและนักท่องเที่ยว ในการใช้บริการระบบการคมนาคม และโลจิสติกส์ที่มีความปลอดภัยและมีคุณภาพสูง

4) สร้างรูปแบบการลงทุนทางเศรษฐกิจให้สอดคล้องกับการลงทุนทางสังคมและการพัฒนาเมือง สร้างวิธีปฏิบัติที่ดี (best practice) ที่สามารถเทียบเคียงได้ (benchmarking) กับเมืองเศรษฐกิจอื่นๆ นำรูปแบบที่ได้เพื่อใช้เป็นโมเดลการลงทุนร่วมระหว่างภาครัฐ องค์กรปกครองส่วนท้องถิ่น และภาคเอกชน สำหรับการพัฒนาระบบขนส่งมวลชนหลักและรอง ระบบขนส่งทางทะเล และการพัฒนาพื้นที่รอบสถานีขนส่งมวลชน

5) ศึกษาและออกแบบเส้นทางระบบขนส่งมวลชนทั้งสายหลักและรอง ระบบขนส่งทางทะเล และการพัฒนาพื้นที่รอบสถานีขนส่งมวลชน และการออกแบบเมืองให้เป็น Smart Mobility การพัฒนาระบบขนส่งมวลชนหลักเป็นการพัฒนาโครงข่ายรถไฟฟ้ารางเบาตามผลการศึกษาของสำนักงานนโยบายและแผนการขนส่งและจราจร (สนข.) โดยส่งเสริมให้ภาคเอกชนเข้ามามีส่วนร่วมเพื่อช่วยในการบริหารจัดการโครงข่ายภายใต้เงื่อนไขที่ภาครัฐจะเป็นผู้ลงทุนโครงสร้างพื้นฐาน เช่น โครงข่ายราง ระบบอาณัติสัญญาณ สถานี และศูนย์ซ่อมบำรุง เป็นต้น

6) การพัฒนาระบบขนส่งมวลชนรอง เป็นการพัฒนาโครงข่ายบริการร่วมกันระหว่างจังหวัด องค์กรปกครองส่วนท้องถิ่น และภาคเอกชน จำนวนไม่น้อยกว่า 3 เส้นทาง เป็นต้น

7) การพัฒนาระบบขนส่งทางทะเล เป็นการพัฒนาโครงข่ายระบบการคมนาคมและโลจิสติกส์เชื่อมต่อระหว่างจังหวัด และเกาะต่างๆ ภายในเขตพื้นที่อ่าวพังงาทะเลอันดามัน และ อ่าวเบงกอล โดยเฉพาะการเชื่อมโยงวงแหวนแห่งอันดามันของเส้นทางเรือภูเก็ต - กระบี่ - พังงา

8) การพัฒนาพื้นที่รอบสถานีขนส่งมวลชนภาครัฐอาจจะสนับสนุนที่ตั้งของ ศูนย์ซ่อมบำรุงและสามารถพัฒนาในการใช้ประโยชน์ด้านอื่นได้ ทั้งนี้ในเบื้องต้นอาจส่งเสริมให้ภาคเอกชนสามารถเข้าร่วมในการพัฒนาและใช้ประโยชน์ดังกล่าวได้ เพื่อประโยชน์ในการพัฒนาพื้นที่ในภาพรวม ทั้งนี้ จะต้องเป็นไปตามเงื่อนไขและระเบียบที่ทางราชการกำหนด เป็นต้น

9) การส่งเสริมให้มีการใช้ยานพาหนะที่ใช้พลังงานต่ำ การจัดทำมีที่จอดรถจักรยานที่จอดรถประเภท Hybrid และที่จอดรถไฟฟ้า รวมถึงการออกแบบเมืองที่ส่งเสริมให้คนเดิน (Walking Score) โดยการจัดให้มีอาคารจอดรถรวม การสร้างจิตสำนึกและความห่วงใยพื้นที่สาธารณะ และการจัดระเบียบทางเท้า การสร้างจิตสำนึกในด้านการใช้ขนส่งมวลชนสาธารณะ และการปรับเปลี่ยนพฤติกรรมในการใช้ระบบขนส่งสาธารณะ เป็นต้น

10) การส่งเสริมให้มีป้ายแนะนำข้อมูลอัจฉริยะที่เป็นประโยชน์ต่อนักท่องเที่ยวที่หลากหลายภาษา สามารถรองรับการใช้งานได้อย่างมีประสิทธิภาพ รวมถึงการปรับภูมิทัศน์ของเมืองโดยการนำสายไฟฟ้าและสายโทรศัพท์ลงใต้ดินและการเพิ่มพื้นที่สีเขียว เป็นต้น

11) การประชาสัมพันธ์ เป็นการเน้นให้สาธารณชนได้รับทราบประโยชน์ของการพัฒนาระบบขนส่งมวลชนหลักและรอง ระบบขนส่งทางทะเล และการพัฒนาพื้นที่รอบสถานีขนส่งมวลชนและการพัฒนาในด้านอื่น ๆ ที่เกี่ยวข้อง พร้อมเปิดโอกาสให้ประชาชนได้แสดงความคิดเห็นเรื่องเส้นทาง ระบบขนส่งมวลชนที่ตั้ง สถานี รูปแบบตัวรถ เทคโนโลยีที่ใช้ในการเดินรถและการให้บริการดิจิทัลรูปแบบต่างๆ รวมทั้งกิจกรรมทางสังคม

ประกอบการดำเนินการและกิจกรรมด้านการตลาดที่เกี่ยวข้องเนื่องกับการพัฒนา ระบบขนส่งมวลชนและการพัฒนาเมือง รวมถึงการพัฒนาในด้านอื่น ๆ ที่เกี่ยวข้อง

12) ปรับปรุงการคมนาคมทางบกรองรับการท่องเที่ยวนานาชาติที่ปลอดภัยและ สะดวกสบาย โดยการพัฒนาและปรับปรุงระบบขนส่งสาธารณะให้ได้มาตรฐานที่เพียงพอต่อความต้องการของคน ในพื้นที่และมีระดับบริการในระดับสากล

13) ผลักดันโครงการ Mega Project ของจังหวัด เช่นรถไฟฟ้าวางเบา ถนนสายเมืองใหม่ - เกาะแก้ว ทางด่วนสายพิเศษ กะทู้ - ป่าตอง ให้เกิดขึ้นโดยเร็วเพื่อรองรับการพัฒนาเมือง ในอนาคต

14) มีการพัฒนาเส้นทางจักรยาน รอบเกาะ พร้อมทั้งมีป้ายที่เป็นมาตรฐานสากล ซึ่งจะช่วยส่งเสริมด้านการท่องเที่ยวที่เป็นกระแสหลักและการท่องเที่ยวชุมชน

15) พัฒนาท่าเรือให้ได้มาตรฐานโดยเฉพาะท่าเรือเฟอร์รี่ ท่าเรื่อน้ำลึก เพื่อเป็น โครงสร้างพื้นฐานการขนส่งทางน้ำในระดับนานาชาติ

16) ผลักดันให้มีการขยายสนามบินเพื่อรองรับการท่องเที่ยวในอนาคต

17) ส่งเสริมการพัฒนากระบบรถโดยสารสาธารณะเพื่อให้เชื่อมโยงทุกพื้นที่ของจังหวัด ภูเก็ต และภายใต้การบริหารจัดการที่ดี มีราคาที่เป็นธรรมและมีมาตรฐาน

4.3 ส่งเสริมการพัฒนาเมืองสีเขียว การใช้พลังงานสะอาด และส่งเสริมการอนุรักษ์ พลังงานอย่างมีประสิทธิภาพ ที่เท่าทันการเปลี่ยนแปลง

มาตรการ และแนวทางการดำเนินงาน

1) เพิ่มพื้นที่สีเขียวในเขตเมืองให้เป็นเมืองในสวนและเป็นสวนในเมือง (City in the Garden & Garden in the City) เป็นเมืองสะอาดระดับโลก (Clean & Green City) ให้มีพื้นที่สีเขียว ตามมาตรฐานสากลทุกชุมชน/หมู่บ้าน พัฒนาให้มีการจัดการขยะมูลฝอย สิ่งปฏิกูลและน้ำเสียที่เกิดขึ้น ร้อยละ 100 เพิ่มการนำขยะมูลฝอยไปใช้ประโยชน์ ร้อยละ 50 และมีระบบการจัดการขยะมูลฝอย สิ่งปฏิกูลและน้ำเสีย โดยกลไก ประชารัฐ 10 แห่ง ส่งเสริมให้มีการใช้สินค้าและบริการที่เป็นมิตรกับสิ่งแวดล้อมเกิด Green hotel

2) บูรณาการทุกภาคส่วนร่วมสร้างเมืองสีเขียว สะอาด และน่าอยู่

- สนับสนุน อุปกรณ์ ถึงขยะ ให้มีความครอบคลุมทั่วทั้งเกาะ เพื่อลดปัญหาขยะ ตกค้าง พร้อมทั้งพัฒนาระบบการจัดการขยะด้วยเทคโนโลยีแก่องค์กรปกครองส่วนท้องถิ่น เพื่อเพิ่ม ประสิทธิภาพการจัดการขยะในพื้นที่ พร้อมทั้งส่งเสริมให้มีการนำขยะไปใช้ประโยชน์และสามารถสร้างมูลค่าเพิ่ม

- ริเริ่มสร้างสรรค์การพัฒนาเพื่อส่งเสริมให้เอกชน ชุมชน ประชาชน เข้ามามีส่วนร่วม ในการพัฒนาความสะอาดของเมือง

4.4 การพัฒนาสภาพแวดล้อมเมือง ภูมิทัศน์เมืองให้เป็นเมืองน่าอยู่ที่ยั่งยืน เป็นเมืองที่ทันสมัยระดับสากล

มาตรการ และแนวทางการดำเนินงาน

- 1) พัฒนาจังหวัดภูเก็ตเป็นเมืองต้นแบบเพื่อรองรับการเจริญเติบโตในอนาคตให้เป็นเมืองอารยสถาปัตย์ที่เป็นมิตรกับสิ่งแวดล้อม ทันสมัยด้วยระบบดิจิทัลเมืองที่มีพลังงานทดแทนที่สะอาดการบริการที่มีมูลค่าสูง
- 2) พัฒนาจังหวัดภูเก็ตรองรับการเติบโตของเมืองในอนาคต โดยแบ่งเป็นโซน ดังนี้
 - โซนแหล่งท่องเที่ยวเชิงอนุรักษ์ (ถนนกลาง)
 - โซนอินเทอร์เน็ตเทคโนโคโนโลยีเซอร์วิส (ป่าตอง)
 - โซนกีฬาและสุขภาพ (อัญญาปุระ)
 - โซน Digital Market
 - โซนการเรียนรู้และนันทนาการ เยาวชน (ห้องสมุดไอที กีฬา ดนตรี การแสดง โรงเรียน ความคิดสร้างสรรค์การแสดงออกของเยาวชน)
 - โซนผู้สูงอายุ ใช้ระบบ IT ดูแลผู้สูงอายุ บ้านพักผู้สูงอายุ+กิจกรรม+นันทนาการ
 - โซนตลาดแรงงาน
- 3) ปรับปรุงระบบจำหน่ายไฟฟ้าเหนือดินเป็นระบบเคเบิลใต้ดินและการปรับปรุงทางเท้าให้สอดคล้องกับอารยสถาปัตย์
- 4) การพัฒนาเมือง Phuket Universal Design (ออกแบบเพื่อคนทั้งมวล) มีทางลาดคนพิการ ทั่วเกาะภูเก็ต มีทางเท้าที่ปลอดภัย 100% ทั่วเกาะภูเก็ต มีโซนเส้นทางจักรยานที่ปลอดภัย 100 % มีระบบจราจรอัจฉริยะทั่วเกาะภูเก็ต
- 5) ส่งเสริมและร่วมมือกับหน่วยงานที่เกี่ยวข้องเพื่อปรับปรุง และพัฒนาภูมิ ระเบียบที่เกี่ยวข้องในด้านสิ่งแวดล้อมให้เหมาะสม ทันสมัยและผ่านการมีส่วนร่วมของทุกภาคส่วน

5) แผนงานสำคัญเพื่อการขับเคลื่อนประเด็นการพัฒนาของจังหวัด

5.1 แผนงานการพัฒนาโครงข่ายระบบการคมนาคม และโลจิสติกส์ทางทะเล – ทางบก

- โครงการพัฒนาเส้นทางเชื่อมโยงเข้าสู่ท่าเรือน้ำลึกและท่าเรือท่องเที่ยวอ่าวมะขาม เพิ่มประสิทธิภาพการจัดการความปลอดภัยการเดินทางเข้าสู่แหล่งท่องเที่ยวทางทะเลจังหวัดภูเก็ต
- โครงการยกระดับและเพิ่มมาตรฐานทางหลวงเชื่อมสนามบินภูเก็ตเส้นทางที่ 2
- โครงการพัฒนาระบบคมนาคมทางบกรองรับการท่องเที่ยวนานาชาติที่ปลอดภัย โดยการติดตั้งระบบไฟสัญญาณจราจร ป้าย และเครื่องหมายจราจร บริเวณแหล่งท่องเที่ยวระดับนานาชาติ จังหวัดภูเก็ต
- โครงการส่งเสริมเส้นทางท่องเที่ยวเชิงสร้างสรรค์ด้วยรถขนส่งมวลชนสาธารณะในจังหวัดภูเก็ต

- โครงการก่อสร้างถนนและระบบระบายน้ำ บริเวณคลองบัวปิด ตำบลราไวย์ อำเภอเมืองภูเก็ต จังหวัดภูเก็ต
- โครงการก่อสร้างท่อลอดเหลี่ยม คสล.ชนิด 2 ช่อง ซอยป่าสัก 1
- โครงการก่อสร้างเชื่อมกันดินและก่อสร้างถนน คสล.เลียบบคลองบางใหญ่ ถึงฝายล้นน้ำคลองเสนห์โพธิ์ ตำบลเชิงทะเล
- โครงการก่อสร้างถนน คสล.ระบบระบายน้ำ สายดอนจอมเต่า บรรจบทางหลวงแผ่นดิน 4030 (ถนนเทพกระษัตรี-เชิงทะเล)
- โครงการเสริมจราจร (Over Lay) และก่อสร้างปรับปรุงคูระบายน้ำ คสล. ถนนหัวควน (ภก.ถ.11-002)
- โครงการเพิ่มประสิทธิภาพการจราจรและการบริหารจัดการภาพรวมบนถนนสายหลักและสายรองในจังหวัดภูเก็ต
- โครงการยกระดับมาตรฐานทางและสะพาน
- โครงการก่อสร้างระบบไฟฟ้าใต้ดิน ถนนวิจิตรสงครามสองข้างทาง
- โครงการขุดลอกร่องน้ำภูเก็ตท่าเรือน้ำลึก ต.วิจิตร อ.เมือง จ.ภูเก็ต
- โครงการขุดลอกร่องน้ำสะป่า (ร่องนอก) ต.เกาะแก้ว อ.เมือง จ.ภูเก็ต
- โครงการขุดลอกร่องน้ำสะป่า (ร่องใน) ต.เกาะแก้ว อ.เมือง จ.ภูเก็ต
- โครงการขุดลอกร่องน้ำคลองบางใหญ่ ต.วิจิตร อ.เมือง จ.ภูเก็ต
- โครงการขุดลอกร่องน้ำท่าเรือแหลมหิน ต.เกาะแก้ว อ.เมือง จ.ภูเก็ต
- โครงการปรับปรุงทางหลวงผ่านย่านชุมชน ทล.402 ตอน มุดดอกขาว - สนามบินภูเก็ต 7+200 - 8+000 จ.ภูเก็ต
- โครงการก่อสร้างขยายทางหลวงเป็น 4 ช่องจราจร ทล.4027 ตอน ท่าเรือ - เมืองใหม่ ตอน 2 กม.15+000 - กม.19+538
- โครงการปรับปรุงทางหลวง ทล.4029 กะทู้ - ป่าตอง ตอน 3 กม.0+000 - กม.0+400
- โครงการปรับปรุงจุดเสี่ยงและบริเวณอันตรายบนทางหลวง ทล.4029 กะทู้ - ป่าตอง ตอน 4 กม.0+400 - กม.0+900
- โครงการเสริมผิวทางแอสฟัลท์ ทล.4029 กะทู้ - ป่าตองตอน 6 กม.1+400 - กม.2+863
- โครงการป้อนสะท้อนแสง ทล.402 หมายกปรก-เมืองภูเก็ต กม.32+500-45+900
- โครงการป้อนสะท้อนแสง ทล.4024 บางคู - ตีนเขา กม.0+000 - 8+000
- โครงการราวกันอันตราย ทล.4024 บางคู-ตีนเขา กม.1+000 - 4+000
- โครงการก่อสร้างแก้ไขปัญหาดินสไลด์เส้นทางเข้าสนามบินภูเก็ต ทล.4031 ตอน มุดดอกขาว-สนามบินภูเก็ต กม.11+700 - กม.11+900

- โครงการก่อสร้างขยายเส้นทางเข้าสนามบินภูเก็ตเส้นทางที่ 2 ทล.4031 ตอนมุดดอก
ขาว-สนามบินภูเก็ต กม.10+000-กม.11+700 และ กม.11+900-กม.13+093
- โครงการแก้ไขปรับปรุงจุดเสี่ยงบริเวณทางโค้งอันตรายสายลมมะพร้าวทางหลวงหมายเลข 402
- โครงการแก้ไขปรับปรุงจุดเสี่ยงบริเวณทางโค้งอันตรายช่องคับ ทางหลวงหมายเลข 4
- โครงการเพิ่มประสิทธิภาพด้านความปลอดภัยแหล่งท่องเที่ยวระดับนานาชาติจังหวัดภูเก็ต
- โครงการยกระดับมาตรฐานด้านความปลอดภัยเมืองแห่งการท่องเที่ยวระดับนานาชาติ
จังหวัดภูเก็ต
- โครงการพัฒนาโครงสร้างพื้นฐานสู่แหล่งอารยธรรมและแหล่งท่องเที่ยวระดับ
นานาชาติจังหวัดภูเก็ต
- โครงการพัฒนาโครงข่ายคมนาคมด้านโครงสร้างพื้นฐานสู่แหล่งท่องเที่ยวระดับ
นานาชาติจังหวัดภูเก็ต
- โครงการพัฒนาการท่องเที่ยวสู่มาตรฐานสากลแหล่งท่องเที่ยวทางทะเลระดับนานาชาติ
จังหวัดภูเก็ต
- โครงการยกระดับและเพิ่มมาตรฐานทางหลวงเชื่อมสนามบินภูเก็ตเส้นทางที่ 2
- โครงการยกระดับและเสริมสร้างความปลอดภัยหน้าสถานศึกษาวิทยาลัยเทคนิคถลาง
- โครงการปรับปรุงเพิ่มประสิทธิภาพด้านความปลอดภัยเส้นทางเข้าสู่แหล่งท่องเที่ยว
จังหวัดภูเก็ต
- โครงการวางแผนการศึกษาความเหมาะสมและสำรวจออกแบบรายละเอียด
พร้อมก่อสร้างสะพานเกาะมะพร้าวเพื่อพัฒนาโครงข่ายเชื่อมโยงเส้นทางคมนาคมสู่แหล่งท่องเที่ยวระดับนานาชาติ
จังหวัดภูเก็ต
- โครงการยกระดับมาตรฐานและเพิ่มประสิทธิภาพถนนเพชรเกษมเข้าสู่แหล่งท่องเที่ยว
เขาหลัก จ.พังงา (ทล.4 บางสัก - ท้ายเหมือง กม.803+000 - กม.804+000)
- โครงการยกระดับมาตรฐานและเพิ่มประสิทธิภาพทางหลวง เชื่อมโยงการเดินทาง
ระหว่างแหล่งท่องเที่ยว หาดป่าตอง - หาดกมลา จ.ภูเก็ต (ทล.4030 ถลาง - หาดราไวย์ กม.14+700 - กม.16+033)
- โครงการปรับปรุงเชื่อมโยงเส้นทางต่อเนื่องหน้าสนามบินภูเก็ต จ.ภูเก็ต (ทล.4026
ทางเข้าสนามบินภูเก็ต กม.2+100 - กม.3+600)
- โครงการขยายเส้นทางเชื่อมโยงเข้าท่าเรือน้ำลึกภูเก็ต จ.ภูเก็ต (ทล.4023 เมืองภูเก็ต -
แหลมพันวา กม.3+500 - กม.4+780)
- โครงการปรับปรุงช่องแบ่งทิศทางการจราจร ทล.4030 ถลาง - หาดราไวย์ กม.13+000 - 14+000
- โครงการก่อสร้างขยายทางหลวงเป็น 4 ช่องจราจร ทล.4027 ตอนท่าเรือ - เมืองใหม่
ตอน 2 กม.14+000 - กม.19+538

- โครงการยกระดับมาตรฐานและเพิ่มประสิทธิภาพทางหลวง ทล.4030 ถลาง - หาดราไวย์
ตอน 1 กม.39+520-กม.40+520
- โครงการยกระดับมาตรฐานและเพิ่มประสิทธิภาพทางหลวงทล.4030 ถลาง - หาดราไวย์
ตอน 2 กม.40+520-กม.41+620
- โครงการยกระดับมาตรฐานและเพิ่มประสิทธิภาพทางหลวงทล.4030 ถลาง-หาดราไวย์
ตอน 3 กม.41+620-กม.42+640
- โครงการยกระดับมาตรฐานและเพิ่มประสิทธิภาพทางหลวงทล.4030 ถลาง - หาดราไวย์
กม.19+000-กม.21+000
- โครงการยกระดับมาตรฐานและเพิ่มประสิทธิภาพทางหลวงทล.4023 เมืองภูเก็ต –
แหลมพันวา กม.3+500-กม.5+500
- โครงการปรับปรุงทางหลวงผ่านย่านชุมชน ทล.4028 ห้าแยกฉลอง – กระรน กม.
0+300 - กม.1+300
- โครงการขยายเส้นทางเชื่อมโยงการเดินทางจากถนนเพชรเกษมเข้าสู่ท่าเรือท่องเที่ยว
ทับละมุ จ.พังงา (ทล.4147 ลำแก่น - ทับละมุ กม.0+150 - กม.2+000)
- โครงการปรับปรุงทางหลวงผ่านย่านชุมชน ทล.4147 ลำแก่น – ทับละมุ กม.4+070 - กม.4+570
- โครงการปรับปรุงทางแยกขนาดใหญ่ ทล.4147 ลำแก่น - ทับละมุ กม.0+000 - 0+800
- โครงการปรับปรุงทางหลวงผ่านย่านชุมชน ทล.4353 ท่าปูน-ทางเข้าหมวดถลาง กม.
0+000-กม.0+825
- โครงการก่อสร้างบูรณะปรับปรุงสะพานและท่ออุโมงค์ ทล.402 โคกกลอย -หมากปรก
กม.14+475
- โครงการปรับปรุงช่องแบ่งทิศทางจราจร ทล.4025 ท่าเรือ - เขิงทะเล กม.4+000 - 5+500
- โครงการปรับปรุงช่องแบ่งทิศทางจราจร ทล.4021 เมืองภูเก็ต - ห้าแยกฉลอง กม.
2+000 - 6+473
- โครงการปรับปรุงช่องแบ่งทิศทางจราจร ทล.4024 ดินเขา-หาดราไวย์ กม.11+650-17+000
- โครงการปรับปรุงช่องแบ่งทิศทางจราจร ทล.4023 เมืองภูเก็ต - แหลมพันวา กม.
0+000 - 5+600
- โครงการปรับปรุงจุดเสี่ยงและบริเวณอันตรายบนทางหลวงทล.4028 ห้าแยกฉลอง - กระรน
กม.1+800 - 3+500
- โครงการยกระดับมาตรฐานและเพิ่มประสิทธิภาพทางหลวงเข้าสู่แหล่งท่องเที่ยว
หาดสุรินทร์หาดกมลา ทล.4030 ถลาง-หาดราไวย์ ตอน 1 กม.9+700 - กม.10+500
- โครงการยกระดับมาตรฐานและเพิ่มประสิทธิภาพทางหลวงเข้าสู่แหล่งท่องเที่ยว
หาดสุรินทร์หาดกมลา ทล.4030 ถลาง-หาดราไวย์ ตอน 2 กม.10+500 - กม.11+300

- โครงการยกระดับมาตรฐานและเพิ่มประสิทธิภาพทางหลวงเข้าสู่แหล่งท่องเที่ยวหาดสุรินทร์หาดกมลา ทล.4030 กลาง-หาดราไวย์ ตอน 3 กม.11+300-กม.12+100
- โครงการยกระดับมาตรฐานและเพิ่มประสิทธิภาพทางหลวงเชื่อมแหล่งท่องเที่ยวหาดกมลาคาดป่าตอง ทล.4030 กลาง - หาดราไวย์ ตอน 5 กม.14+500 - กม.15+300
- โครงการยกระดับมาตรฐานและเพิ่มประสิทธิภาพทางหลวงเชื่อมแหล่งท่องเที่ยวหาดกมลาคาดป่าตอง ทล.4030 กลาง - หาดราไวย์ ตอน 6 กม.15+300 - กม.16+100
- โครงการยกระดับมาตรฐานและเพิ่มประสิทธิภาพทางหลวงเชื่อมแหล่งท่องเที่ยวหาดกมลาคาดป่าตอง ทล.4030 กลาง - หาดราไวย์ ตอน 7 กม.16+100 - กม.17+000
- โครงการยกระดับมาตรฐานและเพิ่มประสิทธิภาพทางหลวงเชื่อมแหล่งท่องเที่ยวหาดกมลาคาดป่าตอง ทล.4030 กลาง - หาดราไวย์ ตอน 8 กม.17+100 - กม.19+000
- โครงการปรับปรุงช่องแบ่งทิศทางจราจร ทล.4024 ดินเขา-หาดราไวย์ กม.17+800-กม.19+000
- โครงการยกระดับมาตรฐานและเพิ่มศักยภาพทางหลวงในพื้นที่เศรษฐกิจเพื่อเชื่อมโยงไปสู่แหล่งท่องเที่ยว ทล.4024 บางคู - ดินเขา กม.0+000 - กม.11+650
- โครงการยกระดับมาตรฐานและเพิ่มประสิทธิภาพทางหลวง ทล.4030 กลาง - หาดราไวย์ ตอน 1 กม.9+000 - กม.11+250
- โครงการปรับปรุงช่องแบ่งทิศทางจราจร ทล.4028 ห้าแยกฉลอง-กะรน กม.3+500 - 7+000
- โครงการยกระดับมาตรฐานและเพิ่มศักยภาพทางหลวงเพื่อเชื่อมโยงไปสู่แหล่งท่องเที่ยว ทล.4030 กลาง -หาดราไวย์ กม.0+000 - กม.5+836
- โครงการปรับปรุงจุดเสี่ยงและบริเวณอันตรายบนทางหลวง ทล.4029 กะทู้ - ป่าตอง ตอน 1
- โครงการปรับปรุงจุดเสี่ยงและบริเวณอันตรายบนทางหลวง ทล.4029 กะทู้ - ป่าตอง ตอน 2
- โครงการศึกษาความเหมาะสมรถไฟรางเบาจังหวัดภูเก็ต (เฟส 3 ช่วงห้าแยกฉลอง - ป่าตอง)
- โครงการสร้างบูรณะปรับปรุงสะพาน เชื่อมโยงการเดินทางระหว่างพังงา-ระนอง-สุราษฎร์ธานี ทล.4090 นิคม - หินदान กม.43+083
- โครงการเพิ่มประสิทธิภาพและการพัฒนาระบบจัดการทางจราจร เพื่อความปลอดภัยทางถนนในพื้นที่จังหวัดภูเก็ต
- โครงการแก้ไขปัญหาด้านคมนาคมและแก้ไขปัญหาด้านโลจิสติกส์ในพื้นที่เขตทางหลวงชนบทและทางหลวงท้องถิ่น อำเภอเมือง อำเภอกะทู้ และอำเภอถลาง
- โครงการทางพิเศษสายกะทู้ - ป่าตอง
- โครงการก่อสร้างถนนแนวใหม่สายเมืองใหม่ - เกาะแก้ว
- โครงการการพัฒนาท่าเรือน้ำลึกให้ได้มาตรฐานนานาชาติ
- โครงการพัฒนาท่าเรือเฟอร์รี่ รองรับวงแหวนอันอันดามัน
- โครงการกระเช้าไฟฟ้าเลียบเมือง

- โครงการขยายสนามบินนานาชาติ
 - โครงการพัฒนาเส้นทางเชื่อมโยงเข้าสู่ท่าเรือน้ำลึกและท่าเรือท่องเที่ยวอ่าวมะขาม
- เพิ่มประสิทธิภาพการจัดการความปลอดภัยการเดินทางเข้าสู่แหล่งท่องเที่ยวทางทะเลจังหวัดภูเก็ต
- โครงการยกระดับและเพิ่มมาตรฐานทางหลวงเชื่อมสนามบินภูเก็ตเส้นทางที่ 2
 - โครงการพัฒนาระบบคมนาคมทางบกรองรับการท่องเที่ยวนานาชาติที่ปลอดภัย
- โดยการติดตั้งระบบไฟสัญญาณจราจร ป้าย และเครื่องหมายจราจร บริเวณแหล่งท่องเที่ยวระดับนานาชาติจังหวัดภูเก็ต
- โครงการส่งเสริมเส้นทางท่องเที่ยวเชิงสร้างสรรค์ด้วยรถขนส่งมวลชนสาธารณะในจังหวัดภูเก็ต
 - โครงการก่อสร้างถนนและระบบระบายน้ำ
 - โครงการก่อสร้างเขื่อนกันดิน
 - โครงการเสริมจราจร (Over Lay) และก่อสร้างปรับปรุงคูระบายน้ำ
 - โครงการเพิ่มประสิทธิภาพการจราจรและการบริหารจัดการภาพรวมบนถนนสายหลักและสายรองในจังหวัดภูเก็ต
- โครงการยกระดับมาตรฐานทางและสะพาน
 - โครงการก่อสร้างระบบไฟฟ้าและระบบเคเบิลใต้ดิน
 - โครงการขุดลอกร่องน้ำภูเก็ตท่าเรือต่างๆ ในพื้นที่จังหวัดภูเก็ต
 - โครงการปรับปรุงขยายยกระดับมาตรฐานและประสิทธิภาพ รวมไปถึงพัฒนาทางหลวงในพื้นที่ภูเก็ต
 - โครงการพัฒนาโครงสร้างพื้นฐานและโครงข่ายคมนาคมสู่แหล่งอารยธรรมและแหล่งท่องเที่ยวระดับนานาชาติจังหวัดภูเก็ต
- โครงการวางแผนการศึกษาความเหมาะสมและสำรวจออกแบบรายละเอียดพร้อมก่อสร้างสะพานเกาะมะพร้าวเพื่อพัฒนาโครงข่ายเชื่อมโยงเส้นทางคมนาคมสู่แหล่งท่องเที่ยวระดับนานาชาติจังหวัดภูเก็ต
 - โครงการแก้ไขปัญหาด้านคมนาคมและแก้ไขปัญหาด้านโลจิสติกส์ในพื้นที่เขตทางหลวงชนบทและทางหลวงท้องถิ่น อำเภอเมือง อำเภอกะทู้ และอำเภอถลาง
 - โครงการทางพิเศษสายกะทู้ – ป่าตอง
 - โครงการทางพิเศษสายเมืองใหม่- เกาะแก้ว – กะทู้
 - โครงการกระเช้าไฟฟ้าเลียบบึงเมือง
 - โครงการขยายสนามบินนานาชาติ
 - โครงการก่อสร้างเพิ่มช่องจราจร ทางหลวงหมายเลข 4027 ตอน บ.พารา-บ.เมืองใหม่
 - โครงการก่อสร้างทางแยกต่างระดับ ที่จุดตัด ทล.402 กับ ทล.4027 (แยกท่าเรือ)
 - โครงการระบบขนส่งมวลชนจังหวัดภูเก็ต ระยะที่ 1 และระยะที่ 2
 - โครงการแสงสว่างเพื่อความปลอดภัยในแหล่งท่องเที่ยวจังหวัดภูเก็ต
 - โครงการพัฒนาระบบคมนาคมทางบกรองรับการท่องเที่ยวนานาชาติที่ปลอดภัย
- และเพิ่มประสิทธิภาพด้านความปลอดภัย
- โครงการเพิ่มประสิทธิภาพการระบายน้ำคลองบางใหญ่ เพื่อป้องกันอุทกภัยในเขตเมือง

- โครงการปรับปรุงประตูปิดกั้นน้ำ (FLAP GATE)
 - โครงการปรับปรุงประสิทธิภาพสถานีสูบน้ำภายในเขตเทศบาล
 - โครงการก่อสร้างเขื่อนกันตลิ่ง เขื่อนกันดิน ผนังกันดิน เพื่อแก้ไขปัญหาน้ำท่วม
 - โครงการระบบระบายน้ำและแก้ไขปัญหาพื้นที่ท่วมทางหลวงในจังหวัดภูเก็ต
 - โครงการก่อสร้างปรับปรุงขยาย กบ.สาขาพังงา-ภูเก็ต ระยะที่ 1 และระยะที่ 2
 - *- โครงการเพิ่มประสิทธิภาพการระบายน้ำคลองบางใหญ่ เพื่อป้องกันอุทกภัยในเมือง
- รายการก่อสร้างวางระบายน้ำคอนกรีตเสริมเหล็ก (ประตูลำน้ำเทศบาลนครภูเก็ตถึงสะพานพระมหาชนก)
- *- โครงการปรับปรุงฐานเขื่อนกันดินคลองบางใหญ่
 - *- โครงการปรับปรุงทางวิ่งสวนสาธารณะเฉลิมพระเกียรติ
 - *- โครงการปรับปรุงถนนและระบบสาธารณูปโภค ถนนสาย รก.4055 ถนนพระมณฑก อ.กะทู้ จ.ภูเก็ต
 - *- โครงการพัฒนาเมืองริมคลองท่าแค
 - *- โครงการพัฒนเส้นทางเชื่อมโยงแหล่งท่องเที่ยวชุมชนสวนสาธารณะเขตรัง อำเภอเมืองภูเก็ตจังหวัดภูเก็ต
 - *- โครงการปรับปรุงนิเวศธรรมชาติเชิงนิเวศ (ช่วงจากแยกถ้ำไทรถึงปากทางซอยวัด) ต.กะทู้ อ.กะทู้ จ.ภูเก็ต
 - *- โครงการก่อสร้างเขื่อนกันดินคลองท่าเรือ – เกาะแก้ว (ช่วงที่ 11 ฝั่งขวาคลอง) หมู่ที่ 3 ตำบลศรีสุนทร อำเภอถลาง จังหวัดภูเก็ต

5.2 แผนงานภูเก็ต เมืองน่าอยู่ ทันสมัย ยั่งยืน

- โครงการเชื่อมโยงระบบไฟสัญญาณจราจรพร้อมกล้องตรวจจับความเร็ว และความปลอดภัยแบบอัจฉริยะ (Smart Road Safety) บนเส้นทางหลวงเข้าสู่เมืองและแหล่งท่องเที่ยวจังหวัดภูเก็ต (ระยะที่ 1)
- โครงการปรับปรุงประสิทธิภาพสถานีสูบน้ำภายในเขตเทศบาลนครภูเก็ต
- โครงการแสงสว่างเพื่อความปลอดภัยในแหล่งท่องเที่ยวจังหวัดภูเก็ต
 - โครงการพัฒนาระบบคมนาคมทางบกรองรับการท่องเที่ยวนานาชาติที่ปลอดภัย และเพิ่มประสิทธิภาพด้านความปลอดภัย โดยการติดตั้งระบบไฟฟ้าแสงสว่าง (High Mast) พร้อมระบบควบคุมและระบบแจ้งเตือนอัจฉริยะ บริเวณแหล่งท่องเที่ยวระดับนานาชาติ จังหวัดภูเก็ต
 - โครงการก่อสร้างเพื่อป้องกันน้ำท่วมในเขตอำเภอกะทู้
 - โครงการพัฒนาเมืองและปรับปรุงภูมิทัศน์เพื่อการท่องเที่ยวเชิงอนุรักษ์
- ในเขตเทศบาลนครภูเก็ต (บ้านชาร์เตอร์ดแบงค์) ระยะที่ 2
- โครงการเพิ่มประสิทธิภาพการระบายน้ำคลองบางใหญ่ เพื่อป้องกันอุทกภัยในเขตเมือง
 - โครงการปรับปรุงประตูปิดกั้นน้ำ (FLAP GATE) ภายในเขตเทศบาล
 - โครงการเพิ่มประสิทธิภาพระบบบำบัดน้ำเสีย เทศบาลนครภูเก็ต
 - โครงการปรับปรุงประสิทธิภาพสถานีสูบน้ำภายในเขตเทศบาล
 - โครงการก่อสร้างระบบกำจัดสิ่งปฏิกูล
 - โครงการก่อสร้างเขื่อนกันตลิ่งเพื่อแก้ไขปัญหาพื้นที่ตำบลถลาง จังหวัดภูเก็ต ช่วงที่ 2

จังหวัดภูเก็ต

- โครงการก่อสร้างเขื่อนกั้นตลิ่งเพื่อแก้ไขปัญหาน้ำท่วม พื้นที่ตำบลเกาะแก้ว อำเภอเมืองภูเก็ต
- โครงการก่อสร้างเขื่อนกั้นดินคลองท่าเรือ-เกาะแก้ว หมู่ที่ 3 ตำบลศรีสุนทร
- โครงการก่อสร้างเขื่อนกั้นดินคลองบ้านยา หมู่ที่ 6 ตำบลศรีสุนทร
- โครงการก่อสร้างผนังกั้นดิน คสล.และหินใหญ่คลองบางเทา (ช่วงที่ 2) หมู่ที่ 3

ตำบลเชิงทะเล

- โครงการพัฒนาสระน้ำหลังตลาดนัดบ้านเมืองใหม่
- โครงการปรับปรุงทัศนียภาพท่าหา หมู่ที่ 2 ตำบลป่าคลอก อำเภอถลาง จังหวัดภูเก็ต
- โครงการศึกษาและวางแผนการพัฒนาเมือง (Development Plan) นครภูเก็ตและ

ปริมณฑลอย่างบูรณาการด้วยกระบวนการมีส่วนร่วม เพื่อยกระดับพื้นที่ศูนย์กลางเกาะภูเก็ตให้มีศักยภาพ และเป็นนครแห่งความน่าอยู่และยั่งยืน (Smart, Green & Sustainable City)

- โครงการก่อสร้างเขื่อนกั้นดินและทางขึ้นลงเรือหน้าหาดกมลาพร้อมปรับ

ภูมิทัศน์ หมู่ที่ 3

- โครงการยกระดับการตรวจสอบและความต้องการเขตทางหลวงการจัดการภูมิทัศน์ที่ดิน

เพิ่มเติมทุกสายทางรองรับการพัฒนาทางหลวงตามมาตรฐานเต็มรูปแบบในจังหวัดภูเก็ต

- โครงการเพิ่มประสิทธิภาพทางหลวง ทล.402 โคกกลอย - หมากปรก กม.3+800 - 8+400 LT.

- โครงการระบบระบายน้ำและแก้ไขปัญหาน้ำท่วมทางหลวงทล. 402หมากปรก-

เมืองภูเก็ตตอน 1 กม.25+000 - กม.27+000

- โครงการระบบระบายน้ำและแก้ไขปัญหาน้ำท่วมทางหลวงทล. 402หมากปรก -

เมืองภูเก็ตตอน 2 กม.27+000-กม.29+000

- โครงการระบบระบายน้ำและแก้ไขปัญหาน้ำท่วมทางหลวงทล. 402 หมากปรก -

เมืองภูเก็ตตอน 3 กม.29+000 - กม.31+000

- โครงการระบบระบายน้ำและแก้ไขปัญหาน้ำท่วมทางหลวง ทล.402 หมากปรก -

เมืองภูเก็ตตอน 4 กม.34+000 - กม.36+000

- โครงการประหยัดพลังงานไฟฟ้าในอุโมงค์ทางลอดจังหวัดภูเก็ต

- โครงการเพิ่มประสิทธิภาพระบบบำรุงรักษาความสะอาดและภูมิทัศน์เส้นทาง

จังหวัดภูเก็ต

- โครงการจัดตั้งศูนย์ควบคุมเฝ้าระวังและสั่งการระยะไกล เพื่อเพิ่มประสิทธิภาพ

เมืองอัจฉริยะ อุโมงค์ทางลอดจังหวัดภูเก็ต

- โครงการก่อสร้างสิ่งอำนวยความสะดวกแหล่งท่องเที่ยว สวนสาธารณะเฉลิมพระเกียรติ

(สวนหลวง) จังหวัดภูเก็ต

จังหวัดภูเก็ต

- โครงการปรับปรุงทางวิ่งและทางจักรยาน บริเวณภายในสวนเฉลิมพระเกียรติ
- โครงการก่อสร้างสถานีสูบน้ำบริเวณสามแยกประชาอุทิศ
- โครงการก่อสร้างระบบระบายน้ำบริเวณถนนเยาวราช ซอย 3
- โครงการก่อสร้างระบบเคเบิลใต้ดินบริเวณถนนพังงาส่วนที่เหลือ (จากบริเวณสี่แยกถนนภูเก็ตตัดถนนพังงาถึงสามแยกถนนพังงาตัดถนนสุรินทร์) ระยะทาง 1,000 เมตร
- โครงการก่อสร้างระบบเคเบิลใต้ดินบริเวณถนนตีบुकส่วนที่เหลือ (จากบริเวณถนนตีบुकตัดถนนเยาวราชถึงบริเวณสี่แยกถนนตีบुकตัดถนนมนตรี) ระยะทาง 590 เมตร
- โครงการก่อสร้างระบบเคเบิลใต้ดินบริเวณถนนระนอง (จากบริเวณวงเวียนสุริยเดชถึงสี่แยกปฏิพัทธ์ตัดถนนระนอง) ระยะทาง 500 เมตร
- โครงการก่อสร้างระบบเคเบิลใต้ดินบริเวณถนนมนตรี (จากบริเวณถนนตีบुकตัดถนนสุทัศน์ถึงบริเวณวงเวียนหอนาฬิกา) ระยะทาง 580 เมตร
- โครงการปรับปรุงกายภาพถนนและภูมิทัศน์บริเวณเขตเศรษฐกิจใหม่ (บริเวณถนนพังงา)
- โครงการแก้ไขปัญหาน้ำท่วมถนนสายหลักเชื่อมโครงข่ายคมนาคมจังหวัดภูเก็ตกับกลุ่มจังหวัดภาคใต้อันดามัน
- โครงการก่อสร้างระบบป้องกันน้ำท่วมพื้นที่อำเภอกะทู้ ระยะที่ 2
- โครงการนำน้ำจากคลองพังงาเพื่อผลิตน้ำประปาในจังหวัดภูเก็ต
- โครงการพัฒนาอ่าวภูเก็ตเพื่อเป็นแก้มลิงขนาดใหญ่
- โครงการปรับปรุงภูมิทัศน์ของสถานที่ราชการให้เหมาะกับคนทุกกลุ่ม
- โครงการปรับปรุงภูมิทัศน์ของสถานที่ท่องเที่ยวให้เหมาะกับคนทุกกลุ่ม
- โครงการปรับปรุงภูมิทัศน์ของพื้นที่สาธารณะให้เหมาะกับคนทุกกลุ่ม

5.3 แผนงานภูเก็ต เกาะสะอาดและเป็นมิตรกับสิ่งแวดล้อม (Phuket Clean & Green Island)

- โครงการอนุรักษ์พันธุกรรมพืชอันเนื่องมาจากพระราชดำริ สมเด็จพระเทพรัตนราชสุดาฯ สยามบรมราชกุมารี
- โครงการป้องกันและปราบปรามการบุกรุกทำลายทรัพยากรป่าไม้
- โครงการภูเก็ตเมืองงามด้วยความสะอาด
- โครงการส่งเสริมการใช้พลังงานทดแทนผลิตไฟฟ้าด้วยโซลาร์เซลล์
- โครงการผลิตภัณฑ์ โดยโรงอบพลังงานแสงอาทิตย์ (Green house)
- โครงการการบริหารทรัพยากรน้ำแบบบูรณาการสำหรับจังหวัดภูเก็ต
- โครงการพัฒนาอาชีพชุมชนและการฟื้นฟูทรัพยากรทางทะเลและชายฝั่งอย่างยั่งยืน
- โครงการปรับปรุงภูมิทัศน์เพื่อการท่องเที่ยวเชิงสุขภาพบริเวณอ่างเก็บน้ำบางวาด
- โครงการบริหารจัดการขยะและสิ่งแวดล้อมในสถานบริการสาธารณสุขจังหวัดภูเก็ต

- โครงการบริหารจัดการด้านอนามัยสิ่งแวดล้อมเพื่อสุขภาพที่ดีจังหวัดภูเก็ต
- โครงการบริหารจัดการด้านอาชีวอนามัยและความปลอดภัยจากการทำงาน
- โครงการเสริมสร้างความเข้มแข็งชุมชนชายฝั่งเพื่อรับมือผลกระทบจากการเปลี่ยนแปลงของทรัพยากรทางทะเลและระบบนิเวศทางทะเลและชายฝั่ง
- โครงการการติดตามสถานการณ์ ผลกระทบและแนวทางการป้องกันและแก้ไขปัญหาขยะทะเลต่อสัตว์ทะเลหายากใกล้สูญพันธุ์และการท่องเที่ยวทางทะเล
- โครงการภูเก็ตสวยใสไร้มลพิษ
- โครงการปรับปรุงภูมิทัศน์หน้าหาดกมลา
- โครงการปรับปรุงภูมิทัศน์บริเวณสวนสาธารณะ
- โครงการก่อสร้างระบบการจัดการน้ำเสีย
- โครงการขุดลอกร่องน้ำท่าเรือแหลมหิน ต.เกาะแก้ว อ.เมือง จ.ภูเก็ต
- โครงการก่อสร้างโรงบำบัดและเตาเผาขยะขององค์กรปกครองส่วนท้องถิ่น
- โครงการก่อสร้างบ่อบำบัดน้ำเสียขององค์กรปกครองส่วนท้องถิ่น
- โครงการศึกษาและวางแผนการพัฒนาเมือง (Development Plan) นครภูเก็ตและปริมณฑลอย่างบูรณาการด้วยกระบวนการมีส่วนร่วม เพื่อยกระดับพื้นที่ศูนย์กลางเกาะภูเก็ตให้มีศักยภาพ และเป็นนครแห่งความน่าอยู่และยั่งยืน (Smart, Green & Sustainable City)
- โครงการประหยัดพลังงานไฟฟ้าในอุโมงค์ทางลอดจังหวัดภูเก็ต
- * โครงการอนุรักษ์พันธุกรรมพืชอันเนื่องมาจากพระราชดำริ สมเด็จพระเทพรัตนราชสุดาฯ สยามบรมราชกุมารี
- โครงการป้องกันและปราบปรามการบุกรุกทำลายทรัพยากรป่าไม้
- โครงการส่งเสริมการใช้พลังงานทดแทนผลิตไฟฟ้าด้วยโซลาร์เซลล์
- โครงการผลิตภัณฑ์ โดยโรงอบพลังงานแสงอาทิตย์ (Green house)
- โครงการปรับปรุงภูมิทัศน์บริเวณชายหาด
- โครงการปรับปรุงภูมิทัศน์บริเวณสวนสาธารณะ
- โครงการสร้างการเติบโตอย่างยั่งยืนบนสังคมเศรษฐกิจสีเขียว
- โครงการสร้างการเติบโตอย่างยั่งยืนบนสังคมเศรษฐกิจภาคทะเล
- โครงการเพิ่มประสิทธิภาพระบบบำบัดน้ำเสีย ระบบการจัดการน้ำเสีย เทศบาลนครภูเก็ต
- โครงการก่อสร้างระบบกำจัดสิ่งปฏิกูล
- โครงการการบริหารทรัพยากรน้ำแบบบูรณาการสำหรับจังหวัดภูเก็ต
- โครงการพัฒนาอาชีพชุมชนและการฟื้นฟูทรัพยากรทางทะเลและชายฝั่งอย่างยั่งยืน
- โครงการเสริมสร้างความเข้มแข็งชุมชนชายฝั่งเพื่อรับมือผลกระทบจากการเปลี่ยนแปลงของทรัพยากรทางทะเลและระบบนิเวศทางทะเลและชายฝั่ง

- โครงการการติดตามสถานการณ์ ผลกระทบและแนวทางการป้องกันและแก้ไข ปัญหาขยะทะเลต่อสัตว์ทะเลหายากใกล้สูญพันธุ์และการท่องเที่ยวทางทะเล
 - โครงการก่อสร้างบ่อบำบัดน้ำเสียขององค์กรปกครองส่วนท้องถิ่น
 - โครงการบริหารจัดการขยะและสิ่งแวดล้อมในสถานบริการสาธารณสุขจังหวัดภูเก็ต
 - โครงการก่อสร้างโรงบำบัดและเตาเผาขยะขององค์กรปกครองส่วนท้องถิ่น
 - โครงการเพิ่มประสิทธิภาพระบบบริหารจัดการขยะ
 - โครงการส่งเสริมและพัฒนาระบบตลาดคาร์บอน
 - โครงการสร้างการเติบโตอย่างยั่งยืนบนสังคมที่เป็นมิตรต่อสภาพภูมิอากาศ
 - โครงการจัดการมลพิษที่มีผลกระทบต่อสิ่งแวดล้อม และสารเคมีในภาคเกษตร
- ทั้งระบบให้เป็นไปตามมาตรฐานสากล

*- โครงการจัดซื้อเครื่องแปรรูปวัสดุอินทรีย์ระบบเติมอากาศ

ประเด็นการพัฒนาของจังหวัดที่ 3 การพัฒนาคน สังคม บริการภาครัฐ และการจัดการความมั่นคง ความปลอดภัย และความสงบเรียบร้อย (Human resource, Social development and Security Management)

1) แนวคิด และหลักการ

เป้าหมายหลักสำคัญของการจัดทำแผนของจังหวัดภูเก็ต คือ การเตรียมคนภูเก็ตให้มีความเข้มแข็ง ให้เป็นทักษะสากล เป็นพลเมืองไทย พลเมืองอาเซียน พลเมืองโลก ที่มีความรู้ เรียนรู้ และพัฒนาตนเองให้เท่าทัน การเปลี่ยนแปลงโลกมีภูมิคุ้มกันในภาวะวิกฤติที่เกิดขึ้น พร้อมให้ความสำคัญกับการยกระดับคุณภาพแรงงาน รองรับเศรษฐกิจเพิ่มค่า และคุณภาพแรงงานที่มีคุณภาพสูง สร้างแรงงานให้เป็นนวัตกรรมที่สามารถสร้างสรรค์ การพัฒนาผลิตภาพที่แข่งขันได้ และการเสริมสร้างความเข้มแข็งของชุมชนโดยการพัฒนาเศรษฐกิจฐานราก แนวคิดทฤษฎีใหม่และการท่องเที่ยวชุมชน เศรษฐกิจชุมชนบนฐานของปรัชญาเศรษฐกิจพอเพียง และเมืองเศรษฐกิจ เพิ่มค่าด้วยฐานวัฒนธรรม เพื่อลดปัญหาความเหลื่อมล้ำในการพัฒนา และส่งเสริมการสร้างงานอาชีพแก่ชุมชน โดยสร้างความเป็นธรรมในสังคม และสร้างความปลอดภัยในชีวิตและทรัพย์สิน และนอกจากนั้น จังหวัดยังมีความจำเป็นที่ต้องพัฒนาระบบการบริหารจัดการภาครัฐให้มีความเข้มแข็งความคล่องแคล่ว และมีสมรรถนะสูง มีระบบบริการที่มีคุณภาพ มีความทันสมัย และพัฒนาการบริหารทันสมัยและมีธรรมาภิบาล ด้วยแผนแม่บทการพัฒนาเมืองภูเก็ต 20 ปี เพื่อการวางทิศทางจังหวัดในอนาคต อีกทั้งจากการที่จังหวัดเป็นเมืองท่องเที่ยวนานาชาติ ความปลอดภัยจึงมีความสำคัญสูงมากต่อการพัฒนาจังหวัด ในรอบการทบทวนแผนจึงเน้น การพัฒนาศักยภาพระบบบริหารจัดการความสงบเรียบร้อยสู่เมืองแห่งความปลอดภัย เน้นการสนับสนุนการพัฒนา เมืองภูเก็ตให้มีระบบการเฝ้าระวังก่อการร้ายในเมืองที่ทันสมัยและเป็นสากล ทั้งในพื้นที่เข้าออกเมือง ทางบก ทางน้ำ และทางอากาศ

เป้าหมาย	ตัวชี้วัด	ข้อมูล ค่าฐาน	ค่าเป้าหมาย (พ.ศ)					
			2566	2567	2568	2569	2570	2566 - 2570
4. สังคมเมืองภูเก็ตมี ความสันติสุข ปัญหา สังคมอาชญากรรม ลดลง	4.ภัยอาชญากรรม ต่อ ชี วิ ต แ ล ะ ทรัพย์สิน	ร้อยละ	ร้อยละ	ร้อยละ	ร้อยละ	ร้อยละ	ร้อยละ	ร้อยละ
	4.1 กลุ่มคดี ความผิดเกี่ยวกับ ชีวิต ร่างกาย และ เพศ ต่อประชากร 100,000 คน	ร้อยละ 43.69 (ค่าเฉลี่ย ปี 2561 - 2563)	ร้อยละ 35.21	ร้อยละ 35.21	ร้อยละ 35.21	ร้อยละ 35.21	ร้อยละ 35.21	ร้อยละ 35.21
	4.2 กลุ่มคดี ความผิด เกี่ยวกับทรัพย์สิน ต่อประชากร 100,000 คน	ร้อยละ 112 ปี 2563 (ค่าเฉลี่ย ปี 2561 - 2563)	ร้อยละ 100	ร้อยละ 100	ร้อยละ 100	ร้อยละ 100	ร้อยละ 100	ร้อยละ 100

4) แนวทางการพัฒนา

4.1 พัฒนาศักยภาพของคนให้รู้เท่าทันการเปลี่ยนแปลง ส่งเสริมการพัฒนาเศรษฐกิจฐานราก พร้อมทั้งส่งเสริมทฤษฎีใหม่ และพัฒนาด้านการท่องเที่ยวชุมชนให้มีความเข้มแข็งเป็นฐานรากทางเศรษฐกิจในระดับพื้นที่

มาตรการ และแนวทางการดำเนินงาน

- 1) ส่งเสริมวิสาหกิจชุมชนที่มีความพร้อม และมีศักยภาพเพื่อการพัฒนาต่อยอดอย่างยั่งยืน
- 2) พัฒนาเพื่อเพิ่มมูลค่าของผลิตภัณฑ์ชุมชน โดยใช้เทคโนโลยีเข้ามาพัฒนาให้มีความหลากหลายทั้งสินค้าและบริการ
- 3) ส่งเสริมการพัฒนาโดยดำรงไว้ซึ่งภูมิปัญญา วิถีอาชีพอัตลักษณ์ และทรัพยากรธรรมชาติประจำถิ่นอย่างยั่งยืน
- 4) ส่งเสริมการท่องเที่ยวชุมชนสู่ตลาดสากล โดยการประชาสัมพันธ์ จัดงาน เทศกาลท่องเที่ยวชุมชนสัมมนาทางวิชาการในระดับนานาชาติ เป็นต้น
- 5) พัฒนาแหล่งท่องเที่ยวเชิงเกษตรเพื่อสร้างรายได้ให้แก่ชุมชน
- 6) ยกระดับผลิตภัณฑ์ที่เป็นสิ่งบ่งชี้ทางภูมิศาสตร์ (GI)
- 7) พัฒนาและส่งเสริมแนวคิดทฤษฎีใหม่ เพื่อให้ประชาชนมีภูมิคุ้มกันต่อวิกฤติทางเศรษฐกิจที่เกิดขึ้นและรองรับการเปลี่ยนแปลงในหลังการแพร่ระบาดของ COVID - 19

- 8) พัฒนาองค์ความรู้ด้านการบริหารจัดการและสร้างมรดกเทศก์เฉพาะกลุ่ม ให้แก่กลุ่มท่องเที่ยวชุมชน
- 9) สร้างกระบวนการมีส่วนร่วมในภาคประชาชนเพื่อร่วมกำหนดทิศทางและแนวทางการท่องเที่ยว โดยเฉพาะการท่องเที่ยวชุมชน
- 10) ส่งเสริมเส้นทางท่องเที่ยวชุมชน เป็นการกระตุ้นเศรษฐกิจในชุมชน ให้เกิดการกระจายรายได้เพื่อสร้างความเข้มแข็งให้กับชุมชน
- 11) ส่งเสริมการพัฒนาชุมชนในจังหวัดภูเก็ตที่มีความเข้มแข็ง มีความรัก ภาคภูมิใจ และหวงแหน ชุมชนของตัวเอง สามารถพึ่งพาตนเองได้ในด้านเศรษฐกิจ โดยคนในชุมชนมีรายได้ต่อหัวเพิ่มขึ้น
- 12) สนับสนุนชุมชนในจังหวัดภูเก็ตเป็นชุมชนที่พร้อมแลกเปลี่ยนเรียนรู้และพัฒนา เพื่อให้เท่าทันการเปลี่ยนแปลงในสังคมโลก มีศูนย์วิวัฒนาการชุมชนในทุกตำบล มีระบบท่องเที่ยวชุมชนที่เข้มแข็ง สร้างงาน สร้างรายได้
- 13) พัฒนาชุมชนเมืองเติบโตอย่างยั่งยืน ด้วยหลักปรัชญาเศรษฐกิจพอเพียง โดยเน้นการพัฒนา และสร้างมูลค่าเพิ่มผลิตภัณฑ์ที่เป็นอัตลักษณ์ของเมืองภูเก็ต อาทิ การจัดงาน International street food (สำหรับจังหวัดภูเก็ตประกอบด้วย อาหารพื้นบ้านภูเก็ต/อาหารบาบ๋า/อาหารฮาลาล) การพัฒนาและยกระดับคุณภาพ การท่องเที่ยวโดยชุมชน การสร้างเส้นทางท่องเที่ยววิถีชุมชน ยกกระดับมาตรฐาน Homestay และมาตรฐานสินค้าชุมชน
- 14) การตั้งศูนย์ช่วยเหลือเศรษฐกิจชุมชน (ให้คำปรึกษา/ความรู้ทางวิชาการ/เป็นผู้ประเมิน มาตรฐานผลผลิต/ประสานงานเครือข่ายชุมชน) เพื่อการพัฒนาชุมชนเมืองให้เติบโตอย่างยั่งยืน ด้วยหลักปรัชญาเศรษฐกิจพอเพียง สนับสนุนการจัดตั้งศูนย์วิวัฒนาการชุมชน เพื่อการพัฒนาขีดความสามารถในการจัดการตนเองของชุมชน ให้เท่าทันการเปลี่ยนแปลง
- 15) พัฒนาคนภูเก็ตให้เป็นคนมีคุณภาพมีทักษะสากล และพัฒนาตนเองให้เท่าทัน การเปลี่ยนแปลงของโลก มีภูมิคุ้มกันต่อการเปลี่ยนแปลงของความผันผวนของเศรษฐกิจโลก มีความเป็นพลเมือง ที่มีจิตสาธารณะประโยชน์ต่อส่วนรวม มีอัตลักษณ์เป็นคนตงห่อ
- 16) พัฒนาสังคมที่พอเพียงและสังคมพหุวัฒนธรรม เป็นเมืองอยู่อาศัยของสังคมนานาชาติ การจัดงานมหกรรมวัฒนธรรมแรงงานอาเซียน แรงงานวัฒนธรรมอาเซียน แรงงานภูเก็ต กับแรงงานอัจฉริยะ
- 17) พัฒนาผู้สูงอายุให้เป็นผู้สูงอายุที่สมบูรณ์แบบ การเตรียมผู้สูงอายุแห่งอนาคต เพื่อสร้างเมืองภูเก็ต การพัฒนาแรงงานผู้สูงอายุ การอภิบาลผู้สูงอายุนานาชาติ และการพัฒนาและสร้างผู้สูงอายุ อัจฉริยะ จัดตั้งศูนย์พัฒนาคุณภาพชีวิตและส่งเสริมอาชีพผู้สูงอายุที่สมบูรณ์แบบ การจัดทำศูนย์เรียนรู้คนภูเก็ต (หอเกียรติยศคนภูเก็ต)
- 18) การแลกเปลี่ยนวัฒนธรรม และสร้างเศรษฐกิจกับประเทศหรือเมืองพี่เมืองน้อง กับต่างประเทศ การทำการค้า และแลกเปลี่ยนวัฒนธรรมบ้านพี่เมืองน้องที่มีอยู่
- 19) เตรียมความพร้อมคนภูเก็ตรองรับการเข้าสู่เมื่อนานาชาติ ริเริ่มการแบ่งปันความรู้ เป็นแบบประชาธิปไตย ในรูปแบบโรงเรียนนายหัว ให้เป็นการสนับสนุนการพัฒนาทักษะแรงงาน รองรับเติบโต ของเศรษฐกิจและอุตสาหกรรมการท่องเที่ยวนานาชาติ และการเสริมสร้างความพร้อมของคนภูเก็ตสู่สังคมแห่งดิจิทัล

20) พัฒนาแรงงานคุณภาพในระดับนวัตกรรมในกลุ่มบริการที่มีคุณภาพสูงจำนวนมาก ทั้งการสนับสนุนการสร้างแรงงานผู้สูงอายุที่มีศักยภาพและเข้าสู่ตลาดแรงงาน ให้การสนับสนุนการจัดตั้งศูนย์การพัฒนา กำลังคนและยกระดับฝีมือแรงงานภาคอุตสาหกรรมบริการสู่มาตรฐานสากล รองรับกลุ่มธุรกิจอาหารโดยสนับสนุนให้มีพิพิธภัณฑ์วัฒนธรรม (Gastronomy Museum) ศูนย์ทดสอบมาตรฐานด้านฝีมือแรงงาน ด้านอาหาร และศูนย์เรียนรู้แบบมาตรฐาน GMP ด้านอาหารในกลุ่มธุรกิจโรงแรมและบริการ เน้นการตั้งศูนย์นวัตกรรม การให้บริการภาคธุรกิจโรงแรม และกลุ่มกิจกรรมการท่องเที่ยว สนับสนุนการจัดตั้งศูนย์นวัตกรรม การพัฒนาทุน มนุษย์ภาคอุตสาหกรรมการท่องเที่ยว

21) เพิ่มดัชนีความสุขของประชาชนภูเก็ตเพิ่มขึ้น

22) สร้างการตื่นรู้ และสร้างการมีส่วนร่วมในการแสดงความคิดเห็นของประชาชน เพื่อช่วยพัฒนาจังหวัด

4.2 พัฒนาศักยภาพระบบการจัดการความสงบเรียบร้อยสู่เมืองแห่งความปลอดภัย ส่งเสริมความเป็นธรรม เข้าถึงสิทธิและสวัสดิการในสังคม

มาตรการ และแนวทางการดำเนินงาน

1) สนับสนุนการพัฒนาเมืองภูเก็ตให้มีระบบการเฝ้าระวังก่อการร้ายในเมืองที่ทันสมัย และเป็นสากลทั้งเป็นพื้นที่เข้าออกเมืองทางบก ทางน้ำ และทางอากาศ

- จัดซื้ออุปกรณ์ช่วยเหลือนักท่องเที่ยวและประชาชนผู้ประสบภัยทางทะเลและทางอากาศ เช่น เฮลิคอปเตอร์ เรือดับเพลิง เรือพยาบาล เรือกู้ภัยที่ทันสมัย รถดับเพลิงสำหรับอาคารสูง โดรน (ในกรณีเกิดเหตุ เกิดภัยในที่สูง หรือทางทะเล) ชุดเครื่องเฝ้าติดตามธรณีพิบัติ ป้ายบอกทางอพยพกรณีเกิดภัยสึนามิ เป็นต้น

- สนับสนุนการจัดหาเรือตรวจการชายฝั่งในการดูแลรักษาความปลอดภัยประชาชน และนักท่องเที่ยวรวมทั้งการรักษาความมั่นคงของจังหวัดภูเก็ต

- การพัฒนาระบบตรวจอัตโนมัติด้านความมั่นคงทางบก (อุปกรณ์อัจฉริยะสำหรับ Scan รถ/ช่องทางพิเศษในการตรวจรถอัตโนมัติ-ด่านท่าฉัตรไชย) เพื่อยกระดับและเพิ่มขีดความสามารถ ด้านการรักษาความปลอดภัย ด้านความมั่นคง

- พัฒนาด่านตรวจประจำท่าเรือในจังหวัดภูเก็ต (Walk Through บุคคลและสิ่งของที่เดินทางเข้ามาในจังหวัดภูเก็ตโดยทางเรือ)

2) เปลี่ยนแปลง แก้ไข กฎหมาย ระเบียบ ให้อำนาจกับเจ้าหน้าที่กู้ภัย (life guard) ในการควบคุม ติดตามดูแลประชาชน ให้ปฏิบัติตามมาตรฐานการดูแลความปลอดภัยที่เป็นสากลมากขึ้น

3) ลดความเหลื่อมล้ำและเพิ่มช่องทางเข้าถึงบริการของรัฐ พร้อมทั้งมีการนำเทคโนโลยีสารสนเทศมาใช้ในการอำนวยความสะดวกแก่ประชาชนอย่างทั่วถึง เช่น การร้องทุกข์ต่อศูนย์ดำรงธรรมผ่าน Application เป็นต้น

4) มีการนำเทคโนโลยีดิจิทัลมาใช้ในการรักษาความปลอดภัยและความสงบเรียบร้อยของเมือง เช่น กล้อง CCTV กล้องตรวจจับใบหน้า ป้ายทะเบียนรถ โดยศูนย์บัญชาการเหตุการณ์กลาง (Command Center) เป็นต้น

5) สร้างความเชื่อมั่นด้านความปลอดภัยในชีวิตและทรัพย์สินแก่นักท่องเที่ยวและประชาชนในทุกระดับ มีการบูรณาการระหว่างประชาชนกับภาครัฐในการอำนวยความสะดวกแก่ประชาชน เช่น การให้ความรู้ทางด้านกฎหมาย การไกล่เกลี่ยข้อพิพาท เป็นต้น

6) พัฒนาระบบเตือนภัย และรักษาความปลอดภัยผ่านระบบเทคโนโลยีสารสนเทศ ให้มีความพร้อมในการใช้งานตลอดเวลาในทุกระบบ

7) พัฒนาบุคลากรทางด้าน การอาสาสมัครกู้ภัยทางบก และทางทะเลให้เป็นไปตามมาตรฐานสากล

4.3 พัฒนาระบบการบริหารจัดการภาครัฐให้มีสมรรถนะสูง มีระบบบริการที่มีคุณภาพทันสมัย และได้มาตรฐาน

มาตรการ และแนวทางการดำเนินงาน

1) การเพิ่ม Speed และการบริการภาครัฐ โดยการพัฒนาการจัดบริการสื่อสารผ่านระบบ Wi-Fi การปรับปรุงเว็บไซต์ภาครัฐให้เป็นเว็บไซต์นานาชาติ (International Website) การพัฒนาระบบ Smart public service เพื่อเพิ่ม Speed และรอยยิ้มการบริการบนระบบดิจิทัล อาทิ คลินิกพาณิชย์บริการธุรกิจ เพื่อ SMEs และ Start up การจัดทำสิ่งอำนวยความสะดวกเพื่อการบริการธุรกิจผ่านระบบดิจิทัล การสร้างเวที Business Matching เพื่อ SMEs และ Start up การพัฒนา Digital Platform เพื่อการตลาด SMEs และ Start up

2) ส่งเสริมการปฏิบัติการเพื่อการสร้างสรรคการบริการภาครัฐเคลื่อนที่ การพัฒนาโมเดลอำเภอยิ้ม

3) พัฒนาค่องความรู้ให้แก่บุคลากรภาครัฐให้มีสมรรถนะสูงมากขึ้น เพื่อรองรับการเปลี่ยนแปลงของสังคมและพลวัตของโลก

4) สนับสนุนให้จังหวัดภูเก็ตมีการบริหารงานที่คล่องตัวสอดคล้องกับกับภาวะของเมืองและของโลก โดยอาจเป็นการดำเนินการในรูปแบบเขตเศรษฐกิจพิเศษที่มีความคล่องตัว ในระบบงบประมาณ ระบบคน การสั่งการและการบริหารจัดการ โดยภาครัฐต้องมีการมอบอำนาจในการบริหารจัดการเมืองแก่ผู้บริหารของจังหวัดให้มากกว่าเดิม ให้สามารถสั่งการและแก้ไขปัญหาที่มีความซับซ้อนสูง ให้เสร็จสิ้นภายในจังหวัดได้

5) เสนอภาครัฐให้มีการสนับสนุนสวัสดิการหรือค่าตอบแทนแก่เจ้าหน้าที่ที่ปฏิบัติงานในพื้นที่จังหวัดภูเก็ต และพนักงานของรัฐในจังหวัดภูเก็ตให้มากขึ้น เพื่อจูงใจให้เจ้าหน้าที่และบุคลากรภาครัฐในการปฏิบัติงาน เนื่องจากการไปปฏิบัติงานในพื้นที่จังหวัดภูเก็ตจะมีค่าครองชีพที่สูงทำให้บุคลากรภาครัฐมักจะขอย้ายไปอยู่จังหวัดอื่นแทนเมื่อครบระยะเวลาของการดำรงตำแหน่ง

6) เสนอให้ภาครัฐออกมาตรการ/ระเบียบที่เกี่ยวข้องเพื่อให้จังหวัดภูเก็ต สามารถจัดเก็บรายได้ที่นอกเหนือจากภาษีรูปแบบปกติ เช่น การจัดเก็บค่าธรรมเนียมพิเศษจากนักท่องเที่ยวต่างชาติ

โดยรายได้ส่วนนี้จะนำเข้าสู่กองทุนเพื่อใช้ในการแก้ไขและการพัฒนาเมืองภูเก็ต เพื่อใช้ในการพัฒนาจังหวัดภูเก็ตได้โดยตรงต่อไป

7) พัฒนาการบริหารทันสมัยและมีธรรมาภิบาล ระบบติดตามและประเมินผลการดำเนินโครงการตามแผนยุทธศาสตร์จังหวัดภูเก็ต ส่งเสริมการสร้างแผนแม่บทการพัฒนาเมืองภูเก็ต 20 ปี เพื่อการวางทิศทางพัฒนาจังหวัดในอนาคต

8) ดำเนินการจัดทำศูนย์ข้อมูลกลางของหน่วยงานภาครัฐ (Central data Center) ที่ถูกต้องครบถ้วน และทันสมัย ที่สามารถเข้าถึงและแลกเปลี่ยนระหว่างหน่วยงานเพื่อการบูรณาการในการให้บริการและพัฒนาจังหวัด

9) ทบทวนแก้ไข ปรับเปลี่ยน ระเบียบ กฎหมายที่เกี่ยวข้อง ของหน่วยงานภาครัฐ ให้สอดคล้องกับสถานการณ์การเปลี่ยนแปลง เพื่อให้บุคลากรภาครัฐสามารถปฏิบัติงานได้อย่างถูกต้อง สะดวก และรวดเร็ว

10) ศึกษาขีดความสามารถของเมืองเพื่อให้สามารถรองรับการพัฒนาในทุก ๆ ด้าน โดยอาจจะจ้างสถาบันการศึกษาหรือผู้เชี่ยวชาญในการดำเนินการ (Phuket Capacity Study)

5) แผนงานสำคัญเพื่อการขับเคลื่อนประเด็นการพัฒนาของจังหวัด

5.1 พัฒนาคมนาคม เป็นคนคุณภาพ เพื่อชุมชนมั่นคง มั่งคั่ง สู้การสร้างความยั่งยืน

- โครงการสานสัมพันธ์บ้านพี่บ้านน้อง และ ITOP FORUM (Inter-Islands Tourism Policy Forum) เพื่อส่งเสริมศักยภาพของภูเก็ตสู่เมืองท่องเที่ยวระดับโลก

*- โครงการส่งเสริมความร่วมมือและการประชุมภายใต้ ITOP FORUM และความร่วมมือภายใต้กรอบพันธะสัญญาบ้านพี่เมืองน้องใน ASEAN+3

*- โครงการรักภูเก็ต

- โครงการส่งเสริมให้นักเรียน นักศึกษา มีงานทำในช่วงปิดภาคเรียนหรือช่วงว่างจากการเรียน

- โครงการผู้สูงอายุเมืองภูเก็ตดำเนินชีวิตอย่างมีความสุข

- โครงการส่งเสริมประเพณีถือศีลกินผัก จังหวัดภูเก็ต

- โครงการวัฒนธรรมสร้างสื่อสร้างสรรค์เพื่อสังคมไทย

- โครงการพัฒนาทักษะวิชาชีพแก่บุคลากรด้านการท่องเที่ยวและบริการ

เพื่อเตรียมความพร้อมสู่ไทยแลนด์ 4.0

- โครงการสร้างการรับรู้ด้านกฎหมายด้านการบังคับคดีและกฎหมายที่เกี่ยวข้องให้กับประชาชนในพื้นที่จังหวัดภูเก็ต

- โครงการส่งเสริมสิทธิฯ การเผยแพร่ประชาสัมพันธ์สิทธิประโยชน์ที่ประชาชนควรรู้ตามกฎหมาย เพื่อนำสู่มิติการคุ้มครองสิทธิฯ ให้แก่ประชาชนอย่างทั่วถึง และลดความเหลื่อมล้ำในสังคม

- โครงการจัดตั้งศูนย์พัฒนาศักยภาพมัคคุเทศก์จังหวัดภูเก็ต

- โครงการพัฒนาศักยภาพคนและพัฒนามาตรฐานการโรงแรม จังหวัดภูเก็ต

- โครงการการจัดทำวารสารศิลปวัฒนธรรมภูเก็ต อันดามัน

- โครงการการเสริมสร้างสันติสุขในสังคมภูเก็ต สังคมพหุวัฒนธรรม
 - โครงการส่งเสริมการพัฒนาคุณภาพการบริการสู่พหุสังคมของบุคลากร ในอุตสาหกรรม
 การท่องเที่ยวและบริการ

- โครงการผู้สูงอายุเมืองภูเก็ตดำเนินชีวิตอย่างมีความสุข
 - โครงการส่งเสริมสิทธิฯ การเผยแพร่ประชาสัมพันธ์สิทธิประโยชน์ที่ประชาชนควรรู้
 ตามกฎหมาย เพื่อนำสู่มิติการคุ้มครองสิทธิฯ ให้แก่ประชาชนอย่างทั่วถึง และลดความเหลื่อมล้ำในสังคม

- โครงการจัดตั้งศูนย์พัฒนาศักยภาพภาคีจังหวัดภูเก็ต
- โครงการส่งเสริมความรู้จากครัวเรือนสู่การสร้างรั้วป้องกันอาชญากรรมในพื้นที่จังหวัดภูเก็ต
- โครงการเยาวชนรุ่นใหม่ รู้เท่าทันการป้องกันอาชญากรรมทางสังคม
- โครงการป้องกันและแก้ไขปัญหายาเสพติด
- โครงการป้องกันและปราบปรามการค้ามนุษย์
- โครงการพัฒนาบริการเพื่อส่งเสริมสุขภาพรูปแบบใหม่ที่น่าไปสู่การสร้างสังคมสูงวัยที่มีสุขภาวะ
- โครงการสร้างความมั่นคงด้านที่อยู่อาศัยให้กับคนกลุ่มเปราะบาง
- โครงการแก้ไขปัญหาชุมชนแออัดให้มีความเป็นอยู่ที่ดีขึ้น
- *- โครงการป้องกันและแก้ไขปัญหายาเสพติดจังหวัดภูเก็ต (TO BE NUMBER ONE)
- *- โครงการพัฒนาศักยภาพครอบครัวกลุ่มเปราะบาง เพื่อพัฒนาทักษะการเรียนรู้ สู้สังคมคุณภาพ
- *- โครงการพัฒนาศักยภาพแรงงานในอุตสาหกรรมการท่องเที่ยวและบริการเพื่อสร้างความสามารถในการแข่งขัน
- *- โครงการโรงเรียนยุติธรรมอุปถัมภ์ “ยุวชนคนยุติธรรม”

5.2 แผนงานภูเก็ตเมืองแห่งความสงบเรียบร้อยและปลอดภัย (Phuket Safety City)

- โครงการส่งเสริมความรู้จากครัวเรือนสู่การสร้างรั้วป้องกันอาชญากรรมในพื้นที่จังหวัดภูเก็ต
 - โครงการเยาวชนรุ่นใหม่ รู้เท่าทันการป้องกันอาชญากรรมทางสังคม
 - โครงการให้ความรู้ด้านกฎหมายแก่ผู้ประกอบการการท่องเที่ยว : เทียวภูเก็ต
 ปลอดภัย อุ่นใจ ตลอดการท่องเที่ยว

- โครงการเพิ่มประสิทธิภาพการรักษาความปลอดภัยแก่นักท่องเที่ยวทางทะเลอันดามัน
- โครงการป้องกันและแก้ไขปัญหายาเสพติด
- โครงการการเฝ้าระวังกรณีพิบัติในจังหวัดภูเก็ต
- โครงการจัดการความเสี่ยงจากภัยพิบัติในสถานศึกษา
- โครงการพัฒนาศักยภาพการช่วยเหลือผู้ประสบภัยทางทะเล
- โครงการพัฒนาประสิทธิภาพการป้องกันและบรรเทาสาธารณภัย
- โครงการสถานศึกษาต้นแบบความปลอดภัยทางถนน
- โครงการสร้างสังคมที่ไม่ทนต่อการทุจริต
- โครงการภูเก็ตสังคมเมืองแห่งความปลอดภัยอย่างยั่งยืน
- โครงการป้องกันและปราบปรามการค้ามนุษย์

- โครงการจัดทำศูนย์ข้อมูลปฏิบัติการเพื่อการตัดสินใจ (War Room) ของจังหวัดภูเก็ต
- โครงการภูเก็ตสังคมเมืองแห่งความปลอดภัย
- โครงการสำหรับผู้นำเมืองเพื่อพัฒนาเป็นเมือง Digital CEO
- โครงการเพิ่มประสิทธิภาพ ยกระดับมาตรฐานด้านความปลอดภัยเมืองแห่งการท่องเที่ยว

ระดับนานาชาติจังหวัดภูเก็ต

- *- โครงการเชื่อมโยงระบบไฟสัญญาณจราจรพร้อมกล้องตรวจจับความเร็ว และความปลอดภัย

แบบอัจฉริยะ (Smart Road Safety) บนเส้นทางหลวงเข้าสู่เมืองและแหล่งท่องเที่ยวจังหวัดภูเก็ต

- โครงการเพิ่มประสิทธิภาพและการพัฒนาระบบจัดการทางจราจร เพื่อความปลอดภัยทางถนน

ในพื้นที่จังหวัดภูเก็ต

- โครงการจัดตั้งศูนย์ควบคุมเฝ้าระวังและสั่งการระยะไกล เพื่อเพิ่มประสิทธิภาพ

เมืองอัจฉริยะ อุโมงค์ทางลอดจังหวัดภูเก็ต

- โครงการการเฝ้าระวังธรณีพิบัติภัยอัจฉริยะในจังหวัดภูเก็ต
- โครงการพัฒนาศักยภาพการช่วยเหลือผู้ประสบภัยทางทะเล
- โครงการพัฒนาประสิทธิภาพการป้องกันและบรรเทาสาธารณภัย
- โครงการภูเก็ตสังคมเมืองแห่งความปลอดภัยอย่างยั่งยืน
- โครงการพัฒนาและส่งเสริมการต่อต้านภัยคุกคามจากไซเบอร์

- *- โครงการแพลตฟอร์มบริหารจัดการข้อมูลเพื่อเฝ้าระวังอุทกภัยที่ทำงานร่วมกับเซนเซอร์ในพื้นที่

- *- โครงการยกระดับด้านวิศวกรรมความปลอดภัยบริเวณทางเดินข้ามถนนและบริเวณทางแยก

ในถนนสายหลักและสายรอง เพื่อส่งเสริมการเดินทางท่องเที่ยวเชิงคุณภาพจังหวัดภูเก็ต

- *- โครงการติดตั้งควบคุมและเพิ่มประสิทธิภาพการบริหารจัดการระบบไฟฟ้าแสงสว่างบนทางหลวง

สายหลักและสายรอง เพื่อเพิ่มทัศนการณ์มองเห็นเวลาเดินทางและป้องกันอุบัติเหตุ จังหวัดภูเก็ต

5.3 แผนงานการยกระดับและพัฒนาภูเก็ตเพื่อให้มีการบริหารที่มีความคล่องตัวและ

เกิดประสิทธิภาพสูงสุด

- โครงการศึกษาแนวทางการบริหารจังหวัดในรูปแบบเขตเศรษฐกิจพิเศษเพื่อให้เกิด

ความคล่องตัวในการบริหารจัดการ

- โครงการพัฒนาขวัญและกำลังใจของข้าราชการจังหวัดภูเก็ต โดยการเพิ่มสวัสดิการ

ด้วยค่าตอบแทน

- โครงการศึกษาขีดความสามารถในการพัฒนาของจังหวัดภูเก็ต (Phuket Capacity Study)

- โครงการศึกษาการจัดตั้งกองทุนเพื่อพัฒนาจังหวัดภูเก็ต (Phuket Fund)

2.5 แผนงานและโครงการที่สำคัญ

แบบ จ.1

แบบฟอร์มสรุปแผนงานและโครงการสำคัญของจังหวัด (พ.ศ. 2566 - 2570)

จังหวัดภูเก็ต

เป้าหมายการพัฒนาจังหวัด : ศูนย์กลางการท่องเที่ยว การศึกษา นวัตกรรมบริการ ในระดับมาตรฐานนานาชาติ และการพัฒนาที่ยั่งยืน

ประเด็นการพัฒนา	ตัวชี้วัดของ ประเด็นการพัฒนา	ค่าเป้าหมาย					
		พ.ศ. 2566	พ.ศ. 2567	พ.ศ.2568	พ.ศ. 2569	พ.ศ. 2570	พ.ศ. 2566- 2570
ประเด็นการพัฒนาที่ 1 การพัฒนาสู่เมืองเศรษฐกิจที่ ขับเคลื่อนด้วยนวัตกรรม และ บริการมูลค่าสูงระดับนานาชาติ	1.1 จำนวนรายได้จาก การท่องเที่ยวเพิ่มขึ้น จากปีฐาน	ร้อยละ 4 จากปีฐาน 198,527.10 ล้านบาท	ร้อยละ 8 จากปีฐาน 206,162.76 ล้านบาท	ร้อยละ 12 จากปีฐาน 213,798.42 ล้านบาท	ร้อยละ 16 จากปีฐาน 221,434.07 ล้านบาท	ร้อยละ 20 จากปีฐาน 229,069.73 ล้านบาท	เพิ่มขึ้น ร้อยละ 20 จากปีฐาน 229,069.73 ล้านบาท
	1.2 จำนวนผู้เยี่ยมชมเยือน ทั้งชาวไทยและต่างชาติ	ร้อยละ 4 จากค่าฐาน 6,839,061 คน	ร้อยละ 8 จากค่าฐาน 7,102,102 คน	ร้อยละ 12 จากค่าฐาน 7,365,142 คน	ร้อยละ 16 จากปีค่าฐาน 7,628,183 คน	ร้อยละ 20 จากค่าฐาน 7,891,224 คน	เพิ่มขึ้น ร้อยละ 20 จากค่าฐาน 7,891,22 คน
	1.3 จำนวน SME ที่ ได้รับ การส่งเสริม เทคโนโลยีดิจิทัลในทาง ธุรกิจ	105 ราย ร้อยละ 38	105 ราย ร้อยละ 38	105 ราย ร้อยละ 38	105 ราย ร้อยละ 38	105 ราย ร้อยละ 38	525 ราย
	1.4 อัตราการเพิ่มขึ้น ของผู้ประกอบการ OTOP ที่ ม า ร ่วม ลงทะเบียน	1,375 ราย ร้อยละ 3	1,513 ราย ร้อยละ 4	1,589 ราย ร้อยละ 5	1,669 ราย ร้อยละ 5	1,753 ราย ร้อยละ 6	ร้อยละ 6
	1.5 จำนวนรายได้จาก การพัฒนาสินค้าเกษตร ที่มีศักยภาพของจังหวัด	935.19 ล้านบาท ร้อยละ 2	939.78 ล้านบาท ร้อยละ 2.5	944.36 ล้านบาท ร้อยละ 3	948.95 ล้านบาท ร้อยละ 3.5	953.53 ล้านบาท ร้อยละ 4	ร้อยละ 4
	1.6 จำนวนรายได้จาก การจำหน่ายผลิตภัณฑ์ OTOP เพื่ อ ก า ร ท่องเที่ยว	2,100 ล้านบาท ร้อยละ 5	2,205 ล้านบาท ร้อยละ 5	2,315.25 ล้านบาท ร้อยละ 5	2,431 ล้านบาท ร้อยละ 5	2,552.55 ล้านบาท ร้อยละ 5	เพิ่มขึ้น ร้อยละ 5/ปี 2,552.55 ล้านบาท



หน่วย : บาท

บัญชีรายการชุดโครงการสำคัญ				งบประมาณดำเนินการ					
แผนงาน/โครงการสำคัญ	ยุทธศาสตร์ชาติ (X) / แผนแม่บท (Y)	แหล่งงบประมาณ.	หน่วยดำเนินการ	พ.ศ. 2566	พ.ศ. 2567	พ.ศ.2568	พ.ศ. 2569	พ.ศ. 2570	พ.ศ. 2566-2570
ประเด็นการพัฒนาที่ 1 การพัฒนาสู่เมืองเศรษฐกิจที่ขับเคลื่อนด้วยนวัตกรรม และบริการมูลค่าสูงระดับนานาชาติ (Value based economy and high value service)									
แผนงานที่ 1 การพัฒนาอุตสาหกรรมการท่องเที่ยวระดับโลก (World Class Tourism Industry Project) และ International Sport City									
1. โครงการพัฒนาระบบเฝ้าระวังความปลอดภัยด้านอาหารในแหล่งท่องเที่ยวจังหวัดภูเก็ต	1.5	1	สำนักงานสาธารณสุขจังหวัดภูเก็ต	6,280,000					6,280,000
1) กิจกรรมพัฒนาระบบความปลอดภัยด้านอาหารในแหล่งท่องเที่ยวจังหวัดภูเก็ต				4,162,500					
2) กิจกรรมการเฝ้าระวังความปลอดภัยในอาหารจังหวัดภูเก็ต				2,117,500					
2. โครงการ Phuket See Sports	2.5	1	สำนักงานการท่องเที่ยวและกีฬาจังหวัดภูเก็ต	6,170,400					6,170,400
1) กิจกรรมจัดการแข่งขันไตรกีฬาภูเก็ต				5,000,000					
2) กิจกรรมการอบรมกีฬาเพื่อการท่องเที่ยว (Sports Tourism) ในจังหวัดภูเก็ต				1,170,400					
3. โครงการส่งเสริมและพัฒนา Gastronomy เพื่อประชาชนชาวภูเก็ต	2.18	1	วิทยาลัยอาชีวศึกษาภูเก็ต	15,360,000					15,360,000
1) กิจกรรมส่งเสริมและพัฒนา Gastronomy เพื่อประชาชนชาวภูเก็ต				10,108,000					
2) กิจกรรมการฝึกอบรมเพื่อพัฒนาทักษะอาชีพด้าน Gastronomy เพื่อประชาชนชาวภูเก็ต				5,252,000					



บัญชีรายการชุดโครงการสำคัญ				งบประมาณดำเนินการ					
แผนงาน/โครงการสำคัญ	ยุทธศาสตร์ชาติ (X) / แผนแม่บท (Y)	แหล่งงบประมาณ	หน่วยดำเนินการ	พ.ศ. 2566	พ.ศ. 2567	พ.ศ. 2568	พ.ศ. 2569	พ.ศ. 2570	พ.ศ. 2566-2570
4. โครงการปรับปรุงภูมิทัศน์ริมคลองบางใหญ่ เพื่อสนับสนุนการท่องเที่ยวชุมชน	2.5	1	สำนักงานโยธาธิการและผังเมืองจังหวัดภูเก็ต	5,000,000					5,000,000
1) กิจกรรมการปรับปรุงภูมิทัศน์ริมคลองบางใหญ่				5,000,000					
5. โครงการพัฒนาสวนสาธารณะริมคลองท่าแครงเพื่อการท่องเที่ยว	2.19	2	สำนักงานโยธาธิการและผังเมืองจังหวัดภูเก็ต	23,000,000					23,000,000
1) กิจกรรมการปรับปรุงพื้นที่สวนสาธารณะเพื่อเป็นแหล่งท่องเที่ยว				23,000,000					
6. โครงการส่งเสริมความร่วมมือและการประชุมภายใต้ ITOP FORUM และความร่วมมือภายใต้กรอบพันธสัญญาบ้านพี่เมืองน้องใน ASEAN+3	2.2	1	สำนักงานจังหวัดภูเก็ต	3,002,700					3,002,700
1) กิจกรรมเดินทางไปประชุมและส่งเสริมความร่วมมือกับเมืองพี่เมืองน้องและเมืองภายใต้ ITOP Forum				1,400,000					
2) กิจกรรมการต้อนรับ/ประชุมอาคันตุกะต่างประเทศ เอกอัครราชทูต ผู้บริหารเมืองต่างประเทศ องค์กรระหว่างประเทศและกงสุล				1,602,700					
7. โครงการพัฒนาศักยภาพอาสาสมัครช่วยเหลือผู้ประสบภัยและค้นหาไดน้ำ	2.5	1	ศูนย์ป้องกันและบรรเทาสาธารณภัยเขต 18 ภูเก็ต	2,830,000					2,830,000



บัญชีรายการชุดโครงการสำคัญ				งบประมาณดำเนินการ					
แผนงาน/โครงการสำคัญ	ยุทธศาสตร์ ชาติ (X) / แผน แม่บทฯ (Y)	แหล่ง งบประมาณ.	หน่วยดำเนินการ	พ.ศ. 2566	พ.ศ. 2567	พ.ศ.2568	พ.ศ. 2569	พ.ศ. 2570	พ.ศ. 2566-2570
1) กิจกรรมฝึกอบรมนักดำน้ำกู้ภัยสาธารณะระดับต้น (Public Safety Diver Level 1)				2,830,000					
8. โครงการส่งเสริมและประชาสัมพันธ์ตราสัญลักษณ์ผลิตภัณฑ์จังหวัดภูเก็ต (PHUKET BRAND)	2.4	1	สำนักงานพาณิชย์จังหวัดภูเก็ต	5,900,000					5,900,000
1) กิจกรรมศึกษาข้อมูลการรับรองมาตรฐานผลิตภัณฑ์และบริการ และสร้างแบรนด์ท้องถิ่นสู่สากล				200,000					
2) กิจกรรมสำหรับการสร้างตราสัญลักษณ์ “ภูเก็ตแบรนด์” และการประชาสัมพันธ์โครงการผ่านช่องทางออนไลน์ ทั้งเว็บไซต์ และ social media				1,800,000					
3) กิจกรรมการคัดเลือกผลิตภัณฑ์และบริการภายใต้ตราสัญลักษณ์ ผลิตภัณฑ์จังหวัดภูเก็ต (PHUKET BRAND)				200,000					
4) กิจกรรมการส่งเสริมและพัฒนาผลิตภัณฑ์และบริการที่ได้รับการคัดเลือกใช้ตราสัญลักษณ์ผลิตภัณฑ์จังหวัดภูเก็ต (PHUKET BRAND)				1,000,000					
5) กิจกรรมการจัดงานแสดงและจำหน่ายสินค้า (Event) เพื่อกระตุ้นยอดขายผลิตภัณฑ์และบริการที่ได้รับ				2,500,000					



บัญชีรายการชุดโครงการสำคัญ				งบประมาณดำเนินการ					
แผนงาน/โครงการสำคัญ	ยุทธศาสตร์ชาติ (X) / แผนแม่บท (Y)	แหล่งงบประมาณ	หน่วยดำเนินการ	พ.ศ. 2566	พ.ศ. 2567	พ.ศ.2568	พ.ศ. 2569	พ.ศ. 2570	พ.ศ. 2566-2570
การคัดเลือกใช้ตราสัญลักษณ์ผลิตภัณฑ์จังหวัดภูเก็ต (PHUKET BRAND)									
6) กิจกรรมกรรมการบริหารจัดการของคณะกรรมการบริหารโครงการและติดตามประเมินผล				200,000					
9. โครงการส่งเสริมและยกระดับเชื่อมโยงการค้าจังหวัดภูเก็ต	2.8	1	สำนักงานพาณิชย์จังหวัดภูเก็ต	4,900,000					4,900,000
1) กิจกรรมยกระดับผู้ประกอบการด้วยระบบ DIGITAL ต่อยอด Smart SMEs และ Start up ด้วยระบบตลาดการค้าออนไลน์และสร้างแรงบันดาลใจด้วยเครือข่ายออนไลน์เมกะเซลส์ (Mega Sale)				1,100,000					
2) กิจกรรมจัดเวที Business Matching เชื่อมโยงเครือข่ายพบปะหารือทางธุรกิจและกระตุ้นให้คู่ค้ามีการเจรจาซื้อขายสินค้าโดยตรง ระหว่างเกษตรกรและผู้ประกอบการกับห้างโมเดิร์นเทรดหรือธุรกิจที่พักแรมและที่เกี่ยวข้อง				500,000					
3) กิจกรรมพัฒนา Digital Platform Online เพื่อการตลาด SME และ Startup เชื่อมโยงธุรกิจ B2B ให้เป็น One Stop Service				500,000					



บัญชีรายการชุดโครงการสำคัญ				งบประมาณดำเนินการ					
แผนงาน/โครงการสำคัญ	ยุทธศาสตร์ชาติ (X) / แผนแม่บท (Y)	แหล่งงบประมาณ	หน่วยดำเนินการ	พ.ศ. 2566	พ.ศ. 2567	พ.ศ.2568	พ.ศ. 2569	พ.ศ. 2570	พ.ศ. 2566-2570
4) กิจกรรมจัดงานแสดงและจำหน่ายสินค้าของเกษตรกรรายย่อย กลุ่มวิสาหกิจชุมชนผู้ประกอบการ SMEs , OTOP ผู้ประกอบการสินค้าและบริการสุขภาพ (Wellness)				1,500,000					
5) กิจกรรมลัดนิ้วผู้ประกอบการเข้าร่วมงานแสดงและจำหน่ายสินค้าระดับนานาชาติในภูมิภาคอื่นภายในประเทศ				1,200,000					
6) กิจกรรมการบริหารจัดการโครงการและติดตามประเมินผล				100,000					
10. โครงการส่งเสริมพัฒนา กลไกการประชาสัมพันธ์และสร้างการรับรู้ผลิตภัณฑ์ OTOP เพื่อส่งเสริมการท่องเที่ยว	2.16	1	สำนักงานพัฒนาชุมชนจังหวัดภูเก็ต	2,500,000					2,500,000
1) กิจกรรมจัดแสดง สาธิต OTOP Phuket ใน งานเทศกาลของจังหวัดภูเก็ต				497,100					
2) กิจกรรมจัดงานมหกรรม OTOP Phuket				1,875,000					
11. โครงการยกระดับผลิตภัณฑ์ OTOPสู่มาตรฐานอย่างยั่งยืน	2.8	1	สำนักงานอุตสาหกรรมจังหวัดภูเก็ต	5,000,000					5,000,000
1) กิจกรรมยกระดับผลิตภัณฑ์ OTOPสู่มาตรฐานอย่างยั่งยืน				5,000,000					



บัญชีรายการชุดโครงการสำคัญ				งบประมาณดำเนินการ					
แผนงาน/โครงการสำคัญ	ยุทธศาสตร์ ชาติ (X) / แผน แม่บทฯ (Y)	แหล่ง งปม.	หน่วยดำเนินการ	พ.ศ. 2566	พ.ศ. 2567	พ.ศ.2568	พ.ศ. 2569	พ.ศ. 2570	พ.ศ. 2566-2570
12. โครงการประชาสัมพันธ์ส่งเสริมภาพลักษณ์การท่องเที่ยวจังหวัดภูเก็ต ประจำปีงบประมาณพ.ศ. 2566	2.5	1	สำนักงานประชาสัมพันธ์จังหวัดภูเก็ต	400,000					400,000
1) กิจกรรม แลกเปลี่ยนข่าวโครงการผู้ว่าราชการจังหวัดพบสื่อมวลชนจังหวัดภูเก็ต				230,000					
2) กิจกรรมผลิตสื่อและเผยแพร่ข่าวประชาสัมพันธ์				170,000					
13. โครงการการสนับสนุนผู้ประกอบการให้ได้รับการรับรองมาตรฐานฮาลาล และการจัดทำฐานข้อมูล	3.8	1	มหาวิทยาลัยราชภัฏภูเก็ต	2,000,000					2,000,000
1) กิจกรรมสนับสนุนผู้ประกอบการอาหารและบริการในจังหวัดภูเก็ตให้ได้รับการรับรองมาตรฐานฮาลาล				1,700,000					
2) กิจกรรมจัดทำฐานข้อมูลของผลิตภัณฑ์หรือสถานประกอบการในจังหวัดภูเก็ตที่ได้รับการรับรองมาตรฐานฮาลาล				300,000					
14. โครงการเพิ่มความมั่นคงทางอาหารระดับชุมชนเมือง	1.1	1	มหาวิทยาลัยราชภัฏภูเก็ต	282,600					282,600
1) กิจกรรมรวบรวมสมาชิกจัดอบรมความมั่นคงทางอาหารและการปรับตัว				104,200					
2) กิจกรรมจัดอบรมพืชอาหารและสมุนไพร				104,200					
3) กิจกรรมประชุมกลุ่ม				74,200					



บัญชีรายการชุดโครงการสำคัญ				งบประมาณดำเนินการ					
แผนงาน/โครงการสำคัญ	ยุทธศาสตร์ ชาติ (X) / แผน แม่บทฯ (Y)	แหล่ง งบประมาณ.	หน่วยดำเนินการ	พ.ศ. 2566	พ.ศ. 2567	พ.ศ.2568	พ.ศ. 2569	พ.ศ. 2570	พ.ศ. 2566-2570
ติดตามการดำเนินงาน ติดตามการดำเนินงานใน สถานที่ปฏิบัติ รายงานผล									
15. โครงการ Sport Tourism Phuket Series Run 2024	2.5	1	สำนักงานการ ท่องเที่ยวและกีฬา จังหวัดภูเก็ต	-	3,500,000	-	-	-	3,500,000
1) กิจกรรมแถลงข่าวและ ประชาสัมพันธ์การจัด กิจกรรม Sport Tourism Phuket Series Run 2024					100,000				
2) กิจกรรมจัดการแข่งขัน Sport Tourism Phuket Series Run 2024 : Phuket Big Budha Pray Run อำเภอเมืองภูเก็ต					800,000				
3) กิจกรรมจัดการแข่งขัน Sport Tourism Phuket Series Run 2024 : Kamala trail run อำเภอกะทู้					1,800,000				
4) กิจกรรมจัดการแข่งขัน Sport Tourism Phuket Series Run 2024 : Maikhao Beach Run อำเภอถลาง					800,000				
16. โครงการยกระดับและพัฒนา ศักยภาพ Soft Power ด้านการ ท่องเที่ยวโดยชุมชนท่องเที่ยว จังหวัดภูเก็ต	2.5	1	สำนักงานการ ท่องเที่ยวและกีฬา จังหวัดภูเก็ต	-	550,000	-	-	-	550,000
1) กิจกรรมการอบรมเชิง ปฏิบัติการด้านการท่องเที่ยว โดยชุมชน					438,800				
2) กิจกรรมประชาสัมพันธ์ ทดสอบเส้นทางท่องเที่ยว โดยชุมชนจังหวัดภูเก็ต					111,200				
17. โครงการยกระดับและ	4.16	1	สำนักงานพาณิชย์		7,084,000				7,084,000



บัญชีรายการชุดโครงการสำคัญ				งบประมาณดำเนินการ					
แผนงาน/โครงการสำคัญ	ยุทธศาสตร์ ชาติ (X) / แผน แม่บทฯ (Y)	แหล่ง งบประมาณ	หน่วยดำเนินการ	พ.ศ. 2566	พ.ศ. 2567	พ.ศ.2568	พ.ศ. 2569	พ.ศ. 2570	พ.ศ. 2566-2570
สร้างโอกาสทางการค้า สำหรับผู้ประกอบการย่าน ชุมชนเมืองเก่า (Phuket Old Town Market)			จังหวัดภูเก็ต						
1) กิจกรรมการอบรมเชิง ปฏิบัติการเพื่อเสริมสร้าง และพัฒนาศักยภาพด้าน การตลาดออนไลน์					1,034,000				
2) กิจกรรมการพัฒนาสินค้า เพื่อพัฒนารูปลักษณ์ของแบรนด์ หรือบรรจุภัณฑ์ให้เหมาะสม กับสินค้าและบริการ					2,500,000				
3) กิจกรรมการจัดทำสื่อและ เผยแพร่ประชาสัมพันธ์ เพื่อ นำเสนอสินค้าและบริการที่ ได้รับการพัฒนาในรูปแบบ รายการ/สารคดี/คลิปวิดีโอ					1,050,000				
4) กิจกรรมแสดงและ จำหน่ายสินค้าที่ได้รับการ พัฒนา เพื่อนำเสนอผลการ ดำเนินงาน รูปแบบของ สินค้าและบริการ และจัด กิจกรรมจับคู่เจรจาธุรกิจ					2,500,000				
18. โครงการพัฒนาระบบ เฝ้าระวังความปลอดภัยด้าน อาหารในแหล่งท่องเที่ยว จังหวัดภูเก็ต	1.5	1	สำนักงานสาธารณสุข จังหวัดภูเก็ต		6,179,000				6,179,000
1) กิจกรรมพัฒนาระบบ ความปลอดภัยด้านอาหารใน แหล่งท่องเที่ยวจังหวัดภูเก็ต					4,041,500				
2) กิจกรรมการเฝ้าระวัง					2,137,500				



บัญชีรายการชุดโครงการสำคัญ				งบประมาณดำเนินการ					
แผนงาน/โครงการสำคัญ	ยุทธศาสตร์ชาติ (X) / แผนแม่บท (Y)	แหล่งงบประมาณ	หน่วยดำเนินการ	พ.ศ. 2566	พ.ศ. 2567	พ.ศ.2568	พ.ศ. 2569	พ.ศ. 2570	พ.ศ. 2566-2570
ความปลอดภัยในอาหารจังหวัดภูเก็ต									
19. โครงการส่งเสริมการท่องเที่ยววัฒนธรรมเชิงสร้างสรรค์ จังหวัดภูเก็ต	2.16	1	สำนักงานวัฒนธรรมจังหวัดภูเก็ต		3,125,000				3,125,000
1) กิจกรรมค่ายเยาวชนรักษ์วัฒนธรรม					404,600				
2) กิจกรรมสร้างเครือข่ายอนุรักษ์ สืบทอดเอกลักษณ์ของชาติและความเป็นไทย “แหล่งใต้ ไหว้สวย”					491,400				
3) กิจกรรมประกวดร้องเพลงลูกทุ่งสำหรับเด็กและเยาวชน					374,000				
4) กิจกรรมลานวัฒนธรรมสร้างสุข					1,255,000				
5) กิจกรรมสืบทอดและอนุรักษ์วัฒนธรรมอาหารประจำท้องถิ่นของจังหวัดภูเก็ต					250,000				
6) กิจกรรมการประชาสัมพันธ์อาหารท้องถิ่น					350,000				
20. โครงการการจัดการศิลปวัฒนธรรมสิ่งแวดล้อมและ นวัตกรรมเพื่อการท่องเที่ยวแบบยั่งยืน	2.5	2	มหาวิทยาลัยราชภัฏภูเก็ต	10,000,000	10,000,000	10,000,000			30,000,000
21. โครงการส่งเสริมการท่องเที่ยว (ผาทินดำ)	2.5	2	สนง.ท่องเที่ยวและกีฬาจังหวัดภูเก็ต/ สนง.พัฒนาชุมชนจังหวัดภูเก็ต	50,000,000	50,000,000	10,000,000	10,000,000	10,000,000	130,000,000



บัญชีรายการชุดโครงการสำคัญ				งบประมาณดำเนินการ					
แผนงาน/โครงการสำคัญ	ยุทธศาสตร์ชาติ (X) / แผนแม่บท (Y)	แหล่งงบประมาณ	หน่วยดำเนินการ	พ.ศ. 2566	พ.ศ. 2567	พ.ศ. 2568	พ.ศ. 2569	พ.ศ. 2570	พ.ศ. 2566-2570
- กิจกรรมหลัก ๑.๑ จัดให้มีเส้นทางเข้าสู่แหล่งท่องเที่ยวผาหินดำ									
- กิจกรรมหลัก ๑.๒ จัดให้มีป้ายบอกทางหรือแนะนำแหล่งท่องเที่ยว									
- กิจกรรมหลัก ๑.๓ ก่อสร้างสิ่งอำนวยความสะดวกในแหล่งท่องเที่ยว									
22. โครงการศูนย์ทันตกรรมดิจิทัล สงขลา นครินทร์ (International Dental Center)	2.13	2	มหาวิทยาลัยสงขลานครินทร์ วิทยาเขตภูเก็ต	200,000,000					200,000,000
23. โครงการสร้างรายได้ด้วยการท่องเที่ยวเชิงสุขภาพให้กับผู้ประกอบการ และประชาชนกลุ่มจังหวัดภาคใต้ฝั่งอันดามัน	2.13	2	มหาวิทยาลัยสงขลานครินทร์ วิทยาเขตภูเก็ต	240,000,000					240,000,000
24. โครงการปรับปรุงเส้นทางจักรยานสวนสาธารณะเฉลิมพระเกียรติ (สวนหลวง)	2.5	3	เทศบาลนครภูเก็ต	23,320,000					23,320,000
25. โครงการจัดทำเส้นทางปั่นจักรยาน ถนนหมื่นเงิน	2.5	3	เทศบาลเมืองป่าตอง	7,700,000					7,700,000
26. โครงการพัฒนาทางเดินเท้าเพื่อส่งเสริมการท่องเที่ยวธรรมชาติถนน 50 ปี	2.5	3	เทศบาลเมืองป่าตอง	6,000,000					6,000,000
27. โครงการซ่อมแซมและปรับปรุงอาคารพิพิธภัณฑสถานแห่งชาติภูเก็ต	2.5	3	เทศบาลเมืองกะทู้	10,000,000	10,000,000	10,000,000	10,000,000	10,000,000	50,000,000
28. โครงการปรับปรุงภูมิทัศน์รอบขุมน้ำพิพิธภัณฑสถานแห่งชาติภูเก็ต	2.5	3	เทศบาลเมืองกะทู้	10,000,000					10,000,000



บัญชีรายการชุดโครงการสำคัญ				งบประมาณดำเนินการ					
แผนงาน/โครงการสำคัญ	ยุทธศาสตร์ ชาติ (X) / แผน แม่บทฯ (Y)	แหล่ง งบประมาณ.	หน่วยดำเนินการ	พ.ศ. 2566	พ.ศ. 2567	พ.ศ.2568	พ.ศ. 2569	พ.ศ. 2570	พ.ศ. 2566-2570
เหมืองแร่ภูเก็ต (สวนเฉลิมพระเกียรติ)									
29. โครงการปรับปรุงผิวจราจรถนนวิจิตรสงคราม (ช่วงจากแยกเกิดไฮ้ถึงปากทางซอยธิดา) ต.กะทู้ อ.กะทู้ จ.ภูเก็ต	2.5	3	เทศบาล เมืองกะทู้	13,600,000	13,600,000	13,600,000	13,600,000	13,600,000	68,000,000
30. โครงการปรับปรุงจุดเสี่ยงที่บริเวณทางโค้ง โดยการติดตั้ง Guard rail Rolling Barrier ถนนวิจิตรสงคราม	2.5	3	เทศบาล เมืองกะทู้	39,600,000					39,600,000
31. โครงการปรับปรุงผิวจราจรลาดยางถนนวิจิตรสงคราม ช่วงตั้งแต่ทางเข้าการประปาส่วนภูมิภาคภูเก็ตถึงแยกทางเข้า มอ. ภูเก็ต	2.5	3	เทศบาล เมืองกะทู้	13,000,000	13,000,000	13,000,000	13,000,000	13,000,000	65,000,000
32. โครงการปรับปรุงถนนวิจิตรสงครามช่วงสะพานบางทองถึงศาลเจ้าทุ่งทอง	2.5	3	เทศบาล เมืองกะทู้	5,300,000					5,300,000
33. โครงการปรับปรุงถนนวิจิตรสงครามจากศาลเจ้าทุ่งทองถึงโรงเรียนไทยรัฐวิทยา 29	2.5	3	เทศบาล เมืองกะทู้	8,000,000					8,000,000
34. โครงการปรับปรุงถนนวิจิตรสงครามจากโรงเรียนไทยรัฐวิทยา 29 ถึงแยกสี่ก๊อ	2.5	3	เทศบาล เมืองกะทู้	8,000,000					8,000,000
35. โครงการปรับปรุงทางเท้าถนนพระบารมี	2.5	3	เทศบาล เมืองกะทู้	14,000,000	14,000,000	14,000,000	14,000,000	14,000,000	70,000,000
36. โครงการก่อสร้างทางเท้าถนนสายกะทู้-สามก๊อ (ช่วงแยกกะทู้-แยกสี่ก๊อ)	2.5	3	เทศบาล เมืองกะทู้	8,000,000					8,000,000



บัญชีรายการชุดโครงการสำคัญ				งบประมาณดำเนินการ					
แผนงาน/โครงการสำคัญ	ยุทธศาสตร์ ชาติ (X) / แผน แม่บทฯ (Y)	แหล่ง งบประมาณ.	หน่วยดำเนินการ	พ.ศ. 2566	พ.ศ. 2567	พ.ศ.2568	พ.ศ. 2569	พ.ศ. 2570	พ.ศ. 2566-2570
37. โครงการปรับปรุงผิวจราจรลาดยางถนนวิจิตรสงครามแยกเทศบาลถึงหมู่บ้านกะทู้ธานี	2.5	3	เทศบาล เมืองกะทู้	9,000,000					9,000,000
38. โครงการปรับปรุงทางเท้าถนน วิจิตรสงคราม (หมู่บ้านกะทู้ธานี ถึงวัดกะทู้ 2 ข้างทาง)	2.5	3	เทศบาล เมืองกะทู้	6,000,000					6,000,000
39. โครงการติดตั้งเสาโคมไฟถนนวิจิตรสงคราม ช่วงสามแยกเกิดโฮ้ถึงซอยธิดา	2.5	3	เทศบาล เมืองกะทู้	10,000,000	10,000,000	10,000,000	10,000,000	10,000,000	50,000,000
40. โครงการปรับปรุงสัญญาณไฟจราจรแยกน้ำตกกะทู้และยกระดับความปลอดภัยถ้ายถนนพระภูเก็ตแก้ว ช่วงแยกกะทู้ - แยกสี่ก้อ	2.5	3	เทศบาล เมืองกะทู้	32,300,000					32,300,000
1) กิจกรรมงานขจัดคราบยางสะสมบนผิวทางและเพิ่มความเสียดทาน				6,110,000					6,110,000
2) กิจกรรมงานติดตั้งราวลูกกิ้งป้องกันอุบัติเหตุสาธารณะ (ROLLING BARRIER)ขนาด80กม/ชม.				22,230,000					22,230,000
3) กิจกรรมปรับปรุงระบบไฟสัญญาณจราจรพร้อมกล้องตรวจจับความเร็วอัจฉริยะ (Smart Road Safty)				3,470,000					3,470,000
4) กิจกรรมสีเทอร์โมพลาสติกแบ่งทิศทางจราจรและแบ่งช่องจราจร (สีเหลือง, สีขาว)				490,000					490,000



บัญชีรายการชุดโครงการสำคัญ				งบประมาณดำเนินการ					
แผนงาน/โครงการสำคัญ	ยุทธศาสตร์ ชาติ (X) / แผน แม่บทฯ (Y)	แหล่ง งบประมาณ.	หน่วยดำเนินการ	พ.ศ. 2566	พ.ศ. 2567	พ.ศ.2568	พ.ศ. 2569	พ.ศ. 2570	พ.ศ. 2566-2570
41. โครงการเพิ่มประสิทธิภาพความปลอดภัยและปรับปรุงสัญญาณไฟจราจร ถนนพระภูเก็ทแก้ว ช่วงแยกสามกอง - แยกกะทู้	2.5	3	เทศบาล เมืองกะทู้	48,500,000					48,500,000
1) กิจกรรมงานขจัดคราบยางสะสมบนผิวทางและเพิ่มความเสียดทาน				6,770,000					6,770,000
2) กิจกรรมงานติดตั้งราวลูกกลิ้งป้องกันอุบัติเหตุสาธารณะ (ROLLING BARRIER) ขนาด 80 ซม./ชม.				38,200,000					38,200,000
3) กิจกรรมปรับปรุงระบบไฟสัญญาณจราจรพร้อมกล้องตรวจจับความเร็วอัจฉริยะ (Smart Road Safty)				2,590,000					2,590,000
4) กิจกรรมติดตั้งป้ายเตือนแบบพลังงานแสงอาทิตย์พร้อมไฟกระพริบ 300 มม.				390,000					390,000
5) กิจกรรมสีเทอร์โมพลาสติกแบ่งทิศทางจราจรและแบ่งช่องจราจร(สีเหลือง,สีขาว)				550,000					550,000
42. โครงการยกระดับด้านวิศวกรรมความปลอดภัยและปรับปรุงจุดเสี่ยงบริเวณทางโค้ง ถนนพระบรมมี ช่วงแยกซอยบางทอง - ฝาป่าตอง	2.5	3	เทศบาล เมืองกะทู้	45,100,000					45,100,000
1) กิจกรรมสีเทอร์โมพลาสติกแบ่งทิศทางจราจรและแบ่งช่องจราจร(สีเหลืองสีขาว)				1,960,000					1,960,000



บัญชีรายการชุดโครงการสำคัญ				งบประมาณดำเนินการ					
แผนงาน/โครงการสำคัญ	ยุทธศาสตร์ชาติ (X) / แผนแม่บท (Y)	แหล่งงบประมาณ.	หน่วยดำเนินการ	พ.ศ. 2566	พ.ศ. 2567	พ.ศ.2568	พ.ศ. 2569	พ.ศ. 2570	พ.ศ. 2566-2570
2) กิจกรรมสี่เทอร์โมพลาสติกแบ่งทิศทางจราจรและแบ่งช่องจราจร (สี่เหลี่ยม,สี่ขาว)				2,450,000					2,450,000
3) กิจกรรมสี่เทอร์โมพลาสติกแบ่งทิศทางจราจรและแบ่งช่องจราจร (สี่เหลี่ยม,สี่ขาว)				40,690,000					40,690,000
43. โครงการติดตั้งระบบควบคุมและเพิ่มประสิทธิภาพการจราจรและปรับปรุงจุดเสี่ยง ถนนพระบาทมี ชุมเขาสีก่อ-แยกขอยบางทอง	2.5	3	เทศบาลเมืองกะทู้	31,600,000					31,600,000
1) กิจกรรมงานขจัดคราบยางสะสมบนผิวทางและเพิ่มความเสียดทาน				3,110,000					3,110,000
2) กิจกรรมงานติดตั้งราวลูกเหล็กป้องกันอุบัติเหตุสาธารณะ (ROLLING BARRIER) ขนาด 80 กม./ชม				24,450,000					24,450,000
3) กิจกรรมปรับปรุงระบบไฟสัญญาณจราจรพร้อมกล้องตรวจจับความเร็วอัจฉริยะ (Smart Road Safty)				4,040,000					4,040,000
44. โครงการติดตั้งระบบควบคุมและเพิ่มประสิทธิภาพการจราจรเชื่อมโยงและปรับปรุงจุดเสี่ยงที่บริเวณทางโค้ง ถนนวิชิตสงคราม ซอยธิดา-แยกมหาวิทยาลัยสงขลานครินทร์	2.5	3	เทศบาลเมืองกะทู้	55,700,000					55,700,000



บัญชีรายการชุดโครงการสำคัญ				งบประมาณดำเนินการ					
แผนงาน/โครงการสำคัญ	ยุทธศาสตร์ชาติ (X) / แผนแม่บท (Y)	แหล่งงบประมาณ.	หน่วยดำเนินการ	พ.ศ. 2566	พ.ศ. 2567	พ.ศ.2568	พ.ศ. 2569	พ.ศ. 2570	พ.ศ. 2566-2570
1) กิจกรรมงานขจัดคราบยางสะสมบนผิวทางและเพิ่มความเสียดทาน				4,870,000					4,870,000
2) กิจกรรมปรับปรุงระบบไฟสัญญาณจราจรพร้อมกล้องตรวจจับความเร็วอัจฉริยะ (Smart Road Safty)				390,000					390,000
3) กิจกรรมปรับปรุงระบบไฟสัญญาณจราจรพร้อมกล้องตรวจจับความเร็วอัจฉริยะ (Smart Road Safty)				3,110,000					3,110,000
4) กิจกรรมปรับปรุงระบบไฟสัญญาณจราจรพร้อมกล้องตรวจจับความเร็วอัจฉริยะ (Smart Road Safty)				3,110,000					3,110,000
5) กิจกรรมปรับปรุงระบบไฟสัญญาณจราจรพร้อมกล้องตรวจจับความเร็วอัจฉริยะ (Smart Road Safty)				3,720,000					3,720,000
6) กิจกรรมปรับปรุงระบบไฟสัญญาณจราจรพร้อมกล้องตรวจจับความเร็วอัจฉริยะ (Smart Road Safty)				3,370,000					3,370,000
7) กิจกรรมปรับปรุงระบบไฟสัญญาณจราจรพร้อมกล้องตรวจจับความเร็วอัจฉริยะ (Smart Road Safty)				40,240,000					40,240,000



บัญชีรายการชุดโครงการสำคัญ				งบประมาณดำเนินการ					
แผนงาน/โครงการสำคัญ	ยุทธศาสตร์ ชาติ (X) / แผน แม่บทฯ (Y)	แหล่ง งบประมาณ	หน่วยดำเนินการ	พ.ศ. 2566	พ.ศ. 2567	พ.ศ.2568	พ.ศ. 2569	พ.ศ. 2570	พ.ศ. 2566-2570
45. โครงการรณกวดและดูฝุ่น	5.5	3	เทศบาล เมืองกะทู้	5,700,000					5,700,000
1) กิจกรรมงานปรับปรุง ตกแต่ง และติดตั้งระบบ สำหรับห้องศูนย์ควบคุม				5,740,000					5,740,000
2) กิจกรรม ระบบ และ อุปกรณ์ศูนย์ควบคุมสั่งการ				3,867,000					3,867,000
3) กิจกรรมงานติดตั้งและ แสดงผล (Video Wall)				3,833,000					3,833,000
4) กิจกรรมระบบวิเคราะห์ภาพ (Video Analytic) และ ระบบ สารสนเทศเพื่อการบูรณาการ				3,050,000					3,050,000
5) กิจกรรมงานบูรณาการ เชื่อมโยงเครือข่ายและระบบ ควบคุมสั่งการความ ปลอดภัย				3,510,000					3,510,000
46. โครงการปรับปรุงแหล่ง ท่องเที่ยวเชิงอนุรักษ์ป่า ชุมชนลานหินขาว	2.5	3	เทศบาล ต.กะรน	35,000,000	35,000,000				70,000,000
47. โครงการก่อสร้าง ศูนย์บริการนักท่องเที่ยวบ้าน บางลา	2.5	3	เทศบาล ต.กะรน	10,000,000	10,000,000				20,000,000
48. โครงการก่อสร้างสถานบริการ นวดกลุ่มย่อยบ้านบางลา	2.5	3	เทศบาล ต.กะรน	2,500,000					2,500,000
49. โครงการจัดสถานที่ท่องเที่ยว บริเวณหน้าชายหาดในชุมชน โคกโดนต หมู่ที่ 9	2.5	3	เทศบาล ต.ฉลอง	500,000					500,000
50. โครงการปรับปรุงมีที่สนับ เลียบชายหาดชุมชนโคกโดนต หมู่ที่ 9	2.5	3	เทศบาล ต.ฉลอง	500,000					500,000



บัญชีรายการชุดโครงการสำคัญ				งบประมาณดำเนินการ					
แผนงาน/โครงการสำคัญ	ยุทธศาสตร์ ชาติ (X) / แผน แม่บทฯ (Y)	แหล่ง งบประมาณ.	หน่วยดำเนินการ	พ.ศ. 2566	พ.ศ. 2567	พ.ศ.2568	พ.ศ. 2569	พ.ศ. 2570	พ.ศ. 2566-2570
สนับสนุนการประสานงานบูรณาการทุกหน่วยงานในการติดตามบริการนักท่องเที่ยวให้ภูเก็ตเพื่อรักษามาตรฐานความปลอดภัยและความสะอาดของจังหวัดท่องเที่ยว									
64. โครงการอันดามันฮาลาลเพื่อการท่องเที่ยว	2.4	3	อบจ.ภูเก็ต	5,000,000	5,000,000	5,000,000	5,000,000	5,000,000	25,000,000
65. โครงการจัดระเบียบโรงแรมและสถานบริการ	2.5	3	อำเภอเมืองภูเก็ต	50,000	50,000				100,000
66. โครงการจัดงานเฉลิมพระเกียรติ	2.10	3	อบต.เชิงทะเล	500,000	500,000	500,000	500,000	500,000	2,500,000
67. โครงการจัดงานทั่วเทพกระษัตริ์ - ท้าวศรีสุนทร	2.10	3	อบต.สาครุ	30,000	30,000	30,000	30,000	30,000	150,000
68. โครงการจัดงานประเพณีแห่เทียนพรรษา	2.10	3	อบต.สาครุ	30,000	30,000	30,000	30,000	30,000	150,000
69. โครงการจัดงานประเพณีลอยกระทง	2.10	3	ทต.เทพกระษัตริ์	500,000	500,000	500,000	500,000	500,000	2,500,000
70. โครงการงานวัฒนธรรมทั่วเทพกระษัตริ์ - ท้าวศรีสุนทร	2.10	3	ทต.ป่าคลอก	80,000	80,000	80,000	80,000	80,000	400,000
71. โครงการงานวัฒนธรรมทั่วเทพกระษัตริ์ - ท้าวศรีสุนทรจังหวัดภูเก็ต	2.10	3	อบต.ไม้ขาว	100,000	100,000	100,000	100,000	100,000	500,000
72. โครงการจัดงานประเพณีวันลอยกระทง	2.10	3	ทต.ป่าคลอก	350,000	350,000	350,000	350,000	350,000	1,750,000
73. โครงการต่อยอดและพัฒนาศักยภาพชุมชนท่องเที่ยววนวิถีที่บ้านมาหนักหมู่ที่ 7 ต.ศรีสุนทร	2.5	3	สนง.พัฒนาชุมชนอำเภอ					100,000	100,000
74. โครงการต่อยอดและ	2.5	3	สนง.พัฒนาชุมชน					100,000	100,000



บัญชีรายการชุดโครงการสำคัญ				งบประมาณดำเนินการ					
แผนงาน/โครงการสำคัญ	ยุทธศาสตร์ ชาติ (X) / แผน แม่บทฯ (Y)	แหล่ง งบประมาณ.	หน่วยดำเนินการ	พ.ศ. 2566	พ.ศ. 2567	พ.ศ.2568	พ.ศ. 2569	พ.ศ. 2570	พ.ศ. 2566-2570
เทศบาลของดีตำบลสาคร									
85. โครงการจัดทำแผนพัฒนาการท่องเที่ยวชุมชนตำบลปากคอก	2.5	3	ทต.ปากคอก	30,000	30,000	30,000	30,000	30,000	150,000
86. โครงการส่งเสริมและสนับสนุนสปาทรายนบ้านไม้ขาว	2.5	3	อบต.เชิงทะเล	60,000	60,000	60,000	60,000	60,000	300,000
87. โครงการจัดระเบียบชายหาด	1.5	3	ปกครองอำเภอกลาง	200,000	200,000	200,000	200,000		800,000
88. โครงการจัดงานวันเด็ก	2.10	3	อบต.เทพา	100,000	100,000	100,000	100,000	100,000	500,000
89. โครงการจัดงานวันเด็ก	2.10	3	ทต.เทพา	100,000	100,000	100,000	100,000	100,000	500,000
90. โครงการอบรมสอนภาษาอังกฤษ เพื่อต้อนรับนักท่องเที่ยว	3.5	3	อบต.เชิงทะเล	50,000	50,000	50,000	50,000	50,000	250,000
91. ซ่อมแซมและปรับปรุงอาคารพิพิธภัณฑ์เมืองภูเก็ต	2.5	3	เทศบาลเมืองกะทู้		10,000,000				10,000,000
92. ก่อสร้างอิมจันทร์ คสล. 1,500 ที่นั่งพร้อมหลังคา	2.5	3	เทศบาลเมืองกะทู้		40,000,000				40,000,000
93. ก่อสร้างอาคารเรียน 4 ชั้น สำหรับชั้นมัธยมศึกษา	2.5	3	เทศบาลเมืองกะทู้		30,000,000	30,000,000			60,000,000
94. ก่อสร้างอาคารเรียนศูนย์พัฒนาเด็กเล็กบ้านเก็ดไฮ้	2.5	3	เทศบาลเมืองกะทู้		20,000,000	20,000,000			40,000,000
95. โครงการปรับปรุงทางเท้าถนนสุรินทร์	2.7	3	เทศบาลนครภูเก็ต			4,179,000			4,179,000
96. โครงการก่อสร้าง/ปรับปรุงทางเท้าและระบายน้ำถนนกระ	2.7	3	เทศบาลนครภูเก็ต	6,328,000					6,328,000
97. โครงการปรับปรุงทางเท้าภายในสวนหลวง ร.10 (สวนสาธารณะสะพานหิน)	2.5	3	เทศบาลนครภูเก็ต	9,910,000					9,910,000
98. โครงการปรับปรุงถนนภูเก็ตเพื่อรองรับระบบสื่อสารเป็นเคเบิลใต้ดิน 1 จังหวัด 1	2.5	3	เทศบาลนครภูเก็ต	35,000,000					35,000,000



บัญชีรายการชุดโครงการสำคัญ				งบประมาณดำเนินการ					
แผนงาน/โครงการสำคัญ	ยุทธศาสตร์ ชาติ (X) / แผน แม่บทฯ (Y)	แหล่ง งบประมาณ.	หน่วยดำเนินการ	พ.ศ. 2566	พ.ศ. 2567	พ.ศ.2568	พ.ศ. 2569	พ.ศ. 2570	พ.ศ. 2566-2570
118. โครงการแข่งขันกีฬานักเรียนโรงเรียนในสังกัดองค์การบริหารส่วนจังหวัดภูเก็ต	2.14	3	กองการศึกษา ศาสนาและวัฒนธรรม อบจ.ภูเก็ต	3,000,000	3,000,000	3,000,000	3,000,000	3,000,000	15,000,000
119. โครงการแข่งขันและจัดนิทรรศการทางวิชาการ	2.14	3	กองการศึกษา ศาสนาและวัฒนธรรม อบจ.ภูเก็ต	2,000,000	2,000,000	2,000,000	2,000,000	2,000,000	10,000,000
120. โครงการก่อสร้างอิมจันทร์ โรงเรียนเทศบาล 2 บ้านกะทู้	2.5	3	ทม.กะทู้			40,000,000			40,000,000
121. โครงการก่อสร้างอาคารเรียน 4 ชั้น สำหรับชั้นมัธยมศึกษา	2.5	3	ทม.กะทู้			30,000,000			30,000,000
122. โครงการก่อสร้างอาคารเรียนศูนย์พัฒนาเด็กเล็กบ้านเก็ตโฮ่	2.5	3	ทม.กะทู้			20,000,000			20,000,000
123. โครงการส่งเสริมวัฒนธรรมพิพิธภัณฑ์ศูนย์อนุรักษ์กะทู้	2.5	3	กองการศึกษา ศาสนาและวัฒนธรรม อบจ.ภูเก็ต	200,000	200,000	200,000	200,000	200,000	1,000,000
124. โครงการก่อสร้างอาคารโดมอเนกประสงค์ โรงเรียนอบจ.บ้านไม้เรียบ	2.12	3	โรงเรียน อบจ. บ้านไม้เรียบ	10,440,000					10,440,000
125. โครงการซ่อมแซมอาคารอู่ไอน์ดิน 3 ชั้น โรงเรียน อบจ. บ้านไม้เรียบ อ.กะทู้ จ.ภูเก็ต	2.12	3	โรงเรียน อบจ.บ้านไม้เรียบ	4,676,400					4,676,400
126. โครงการซ่อมแซมอาคารพรวอรุณ 3 ชั้น โรงเรียน อบจ. บ้านไม้เรียบ อ.กะทู้ จ.ภูเก็ต	2.12	3	โรงเรียน อบจ.บ้านไม้เรียบ	6,776,000					6,776,000
127. โครงการปรับปรุงเพิ่มเติมห้องซ้อมดนตรีเก็บเสียง	2.12	3	โรงเรียน อบจ.บ้านไม้เรียบ	650,000					650,000
128. โครงการปรับปรุงพื้นที่	4.14	3	ร.ร.อบจ.บ้านตลาด	1,677,000					1,677,000



บัญชีรายการชุดโครงการสำคัญ				งบประมาณดำเนินการ					
แผนงาน/โครงการสำคัญ	ยุทธศาสตร์ชาติ (X) / แผนแม่บทฯ (Y)	แหล่งงบประมาณ.	หน่วยดำเนินการ	พ.ศ. 2566	พ.ศ. 2567	พ.ศ.2568	พ.ศ. 2569	พ.ศ. 2570	พ.ศ. 2566-2570
บ้านพี่เมืองน้อง (ภูเก็ต-พังงา)			และกีฬา อบจ. ภูเก็ต						
139. โครงการส่งเสริมกิจกรรมการท่องเที่ยวแนวใหม่จังหวัดภูเก็ต	2.5	3	กองการท่องเที่ยว และกีฬา อบจ. ภูเก็ต	1,500,000	1,500,000	1,500,000	1,500,000	1,500,000	7,500,000
140. โครงการเทศกาลส่งท้ายปีเก่าต้อนรับปีใหม่ (Countdown Phuket)	2.5	3	กองการท่องเที่ยว และกีฬา อบจ. ภูเก็ต	3,500,000	3,500,000	3,500,000	3,500,000	3,500,000	17,500,000
141. โครงการยกระดับมาตรฐานอุตสาหกรรมการท่องเที่ยวจังหวัดภูเก็ต	2.5	1	สำนักงานการท่องเที่ยวและกีฬา จังหวัดภูเก็ต			1,950,000			1,950,000
1) กิจกรรมพัฒนาศักยภาพเครือข่ายการท่องเที่ยวโดยชุมชนจังหวัดภูเก็ต						450,000			450,000
2) กิจกรรมยกระดับมาตรฐานเครือข่ายการท่องเที่ยวโดยชุมชนจังหวัดภูเก็ตและที่เกี่ยวข้อง						1,000,000			1,000,000
3) กิจกรรมส่งเสริมการขึ้นทะเบียนมาตรฐานด้านการท่องเที่ยวของผู้ประกอบการด้านการท่องเที่ยวของจังหวัดภูเก็ตทุกระดับ						500,000			500,000
142. โครงการพัฒนาศักยภาพแรงงานในอุตสาหกรรมการท่องเที่ยวและบริการเพื่อสร้างความสามารถในการแข่งขัน	3.5	1	สถาบันพัฒนาฝีมือ แรงงาน 21 ภูเก็ต			3,882,000			3,882,000



บัญชีรายการชุดโครงการสำคัญ				งบประมาณดำเนินการ					
แผนงาน/โครงการสำคัญ	ยุทธศาสตร์ชาติ (X) / แผนแม่บท (Y)	แหล่งงบประมาณ	หน่วยดำเนินการ	พ.ศ. 2566	พ.ศ. 2567	พ.ศ. 2568	พ.ศ. 2569	พ.ศ. 2570	พ.ศ. 2566-2570
1) กิจกรรมฝึกอบรมพัฒนาทักษะฝีมือแรงงาน						3,882,000			3,882,000
1 4 3 . โ ค ร ง ก า ร ประชาสัมพันธ์ส่งเสริมภาพลักษณ์จังหวัดภูเก็ตสู่การท่องเที่ยวเมืองสุภาพระดับโลก	3.20	1	สำนักงานประชาสัมพันธ์จังหวัดภูเก็ต			1,742,000			1,742,000
1) กิจกรรมการผลิตสื่อและการประชาสัมพันธ์						1,742,000			1,742,000
แผนงานที่ 2 ขับเคลื่อนสินค้าเกษตรที่มีศักยภาพในการแข่งขันของจังหวัดภูเก็ต									
1. โครงการส่งเสริมและพัฒนาการผลิตสินค้าเกษตรผลิตภัณฑ์ให้มีศักยภาพในการแข่งขัน และสนับสนุนการท่องเที่ยวจังหวัดภูเก็ต	2.3	1	สำนักงานเกษตรจังหวัดภูเก็ต	8,896,000					8,896,000
1) กิจกรรมการส่งเสริมและพัฒนาการผลิตพืชเศรษฐกิจที่มีอัตลักษณ์				5,646,050					
2) กิจกรรมการพัฒนาวิสาหกิจชุมชนและเครือข่ายสนับสนุนการท่องเที่ยวจังหวัดภูเก็ต				3,249,950					
2. โครงการพัฒนาศักยภาพการประมงสนับสนุนการท่องเที่ยว	2.3	1	สำนักงานประมงจังหวัดภูเก็ต	2,866,000					2,866,000
1) กิจกรรมลดรายจ่ายเพิ่มรายได้ในครัวเรือนประมงพื้นบ้าน				2,866,000					
3. โครงการพัฒนาศักยภาพการผลิตและการตลาดแพะ	2.3	1	สำนักงานปศุสัตว์จังหวัดภูเก็ต	3,462,000					3,462,000



บัญชีรายการชุดโครงการสำคัญ				งบประมาณดำเนินการ					
แผนงาน/โครงการสำคัญ	ยุทธศาสตร์ ชาติ (X) / แผน แม่บทฯ (Y)	แหล่ง งบประมาณ.	หน่วยดำเนินการ	พ.ศ. 2566	พ.ศ. 2567	พ.ศ.2568	พ.ศ. 2569	พ.ศ. 2570	พ.ศ. 2566-2570
นมแพะเนื้อ เพื่อการฟื้นฟูเศรษฐกิจท้องถิ่นและชุมชนจังหวัดภูเก็ต									
1) กิจกรรมพัฒนาเครื่องขยายการผลิตและการตลาดแพะ				1269740					
2) กิจกรรมป้องกันโรคข้ออักเสบและสมองอักเสบในแพะ(CAE) และคลินิกแพะ				696,000					
3) กิจกรรมพัฒนาขบวนการกลุ่มและเพิ่มประสิทธิภาพการเลี้ยงแพะ				94,160					
4) กิจกรรมพัฒนาการแปรรูปผลิตภัณฑ์จากนมแพะเนื้อ				1,402,100					
4. โครงการพัฒนาขีดความสามารถในการแข่งขันของอุตสาหกรรมแปรรูปการเกษตรในจังหวัดภูเก็ต	2.4	1	สำนักงานอุตสาหกรรมจังหวัดภูเก็ต	1,711,000					1,711,000
1) กิจกรรมส่งเสริมทักษะนักวิจัยและประเมินสถานประกอบการอุตสาหกรรม 4.0				21,800					
2) กิจกรรมเพิ่มประสิทธิภาพอุตสาหกรรมแปรรูปการเกษตร ด้วยระบบอัตโนมัติ/กึ่งอัตโนมัติ และหรือระบบ IT				1,689,200					
5. โครงการพัฒนาศักยภาพการประมงสนับสนุนการท่องเที่ยว	2.3	1	สำนักงานประมงจังหวัดภูเก็ต		7,160,000				7,160,000
1) กิจกรรมส่งเสริมและพัฒนาศักยภาพเส้นทางกุ้ง					1,000,000				



บัญชีรายการชุดโครงการสำคัญ				งบประมาณดำเนินการ					
แผนงาน/โครงการสำคัญ	ยุทธศาสตร์ ชาติ (X) / แผน แม่บทฯ (Y)	แหล่ง งบประมาณ.	หน่วยดำเนินการ	พ.ศ. 2566	พ.ศ. 2567	พ.ศ.2568	พ.ศ. 2569	พ.ศ. 2570	พ.ศ. 2566-2570
มังกรเจ็ดสี ณ ภูเก็ต Phuket Lobster Street – Phuket Lobster Festival 2024									
2) กิจกรรมเพิ่มผลผลิตปูทะเลในแหล่งน้ำธรรมชาติจังหวัดภูเก็ต					6,160,000				
6. โครงการส่งเสริมและพัฒนการผลิตพืชอัตลักษณ์และพืชเศรษฐกิจจังหวัดภูเก็ต (ทุเรียน ส้มควาย และมะพร้าว) ให้มีศักยภาพในการแข่งขัน	2.3	1	สำนักงานเกษตรจังหวัดภูเก็ต		1,010,000				1,010,000
1) กิจกรรมเพิ่มประสิทธิภาพการผลิตและพัฒนาทุเรียนเกาะภูเก็ตให้มีศักยภาพในการแข่งขัน					537,900				
2) กิจกรรมส่งเสริมพัฒนการผลิตและการแปรรูปส้มควายพืชอัตลักษณ์จังหวัดภูเก็ตให้มีศักยภาพในการแข่งขัน					335,600				
3) กิจกรรมส่งเสริมการปลูกมะพร้าวเพื่อบริโภคและสร้างความมั่นคงด้านอาหาร					136,500				
7. โครงการส่งเสริมพัฒนาการตลาดประชาสัมพันธ์และสร้างการรับรู้ผลิตภัณฑ์ OTOP เพื่อส่งเสริมการท่องเที่ยว	2.16	1	สำนักงานพัฒนาชุมชนจังหวัดภูเก็ต		2,413,400				2,413,400
1) กิจกรรมจัดแสดง สานิต					512,900				



บัญชีรายการชุดโครงการสำคัญ				งบประมาณดำเนินการ					
แผนงาน/โครงการสำคัญ	ยุทธศาสตร์ชาติ (X) / แผนแม่บทฯ (Y)	แหล่งงบประมาณ	หน่วยดำเนินการ	พ.ศ. 2566	พ.ศ. 2567	พ.ศ.2568	พ.ศ. 2569	พ.ศ. 2570	พ.ศ. 2566-2570
OTOP Phuket ใน งาน เทศกาลของจังหวัดภูเก็ต									
2) กิจกรรมจัดงานมหกรรม OTOP Phuket					1,900,500				
8. โครงการส่งเสริมการเป็น ศูนย์กลางการค้าและผลิตภัณฑ์แปรรูปจากปลาทูน่าในภูมิภาคอาเซียน (Tuna Hub ASEAN)	2.3	1	สำนักงานประมงจังหวัดภูเก็ต		256,200				256,200
1) กิจกรรมการสัมมนาเชิงปฏิบัติการสร้างการรับรู้ ทบทวนกฎระเบียบเกี่ยวกับการค้าและผลิตภัณฑ์แปรรูปจากปลาทูน่าเพื่อส่งเสริมให้เกิดการลงทุนในภาคเอกชน					256,200				
9. โครงการการบริหารจัดการแปลงเกษตรแห่งอนาคต (Fusion Farm)	2.3	1	สำนักงานเกษตรและสหกรณ์จังหวัดภูเก็ต/ สำนักงานเกษตรจังหวัดภูเก็ต/ สำนักงานปศุสัตว์จังหวัดภูเก็ต/ สำนักงานประมงจังหวัดภูเก็ต/สถานีพัฒนาที่ดินภูเก็ต/ ศูนย์วิจัยและพัฒนาการเกษตรภูเก็ต		256,200				256,200
1) กิจกรรมส่งเสริมองค์ความรู้การบริหารจัดการแปลงเกษตรแห่งอนาคต					39,250				
2) กิจกรรมการบริหาร					61,670				



บัญชีรายการชุดโครงการสำคัญ				งบประมาณดำเนินการ					
แผนงาน/โครงการสำคัญ	ยุทธศาสตร์ชาติ (X) / แผนแม่บท (Y)	แหล่งงบประมาณ	หน่วยดำเนินการ	พ.ศ. 2566	พ.ศ. 2567	พ.ศ.2568	พ.ศ. 2569	พ.ศ. 2570	พ.ศ. 2566-2570
จัดการและออกแบบแปลงเกษตรแห่งอนาคต									
3) กิจกรรมการบริหารจัดการแปลงเกษตรแห่งอนาคต					130,280				
4) กิจกรรมติดตามและประเมินผลโครงการ					25,000				
10. โครงการพัฒนาศักยภาพการผลิตและการตลาดแพะนมแพะเนื้อ เพื่อการฟื้นฟูเศรษฐกิจท้องถิ่นและชุมชนจังหวัดภูเก็ต	2.3	1	สำนักงานปศุสัตว์จังหวัดภูเก็ต		2,124,500				
1) กิจกรรมพัฒนาเครือข่ายการผลิตและการตลาดแพะ					1,269,740				
2) กิจกรรมป้องกันโรคข้ออักเสบและสมองอักเสบในแพะ (CAE) และคลินิกแพะ					696,000				
3) กิจกรรมพัฒนาขบวนการกลุ่มและเพิ่มประสิทธิภาพการเลี้ยงแพะ					94,160				
4) กิจกรรมพัฒนาการแปรรูปผลิตภัณฑ์จากแพะนมแพะเนื้อ					64,600				
11. โครงการส่งเสริมการเลี้ยงสัตว์น้ำเพื่อเป็นแหล่งอาหารโปรตีนสำหรับการบริโภคภายในครัวเรือน	2.3	1	สำนักงานประมงจังหวัดภูเก็ต		279,400				279,400
1) กิจกรรมส่งเสริมการเลี้ยงปลาตกโดยใช้พื้นที่น้อยสำหรับการบริโภคภายในครัวเรือน					279,400				



บัญชีรายการชุดโครงการสำคัญ				งบประมาณดำเนินการ					
แผนงาน/โครงการสำคัญ	ยุทธศาสตร์ชาติ (X) / แผนแม่บท (Y)	แหล่งงบประมาณ	หน่วยดำเนินการ	พ.ศ. 2566	พ.ศ. 2567	พ.ศ.2568	พ.ศ. 2569	พ.ศ. 2570	พ.ศ. 2566-2570
12. โครงการส่งเสริมการผลิตและใช้ปุ๋ยอินทรีย์คุณภาพสูงเพื่อผลิตพืชผักปลอดภัยจังหวัดภูเก็ต	2.3	1	สถานีพัฒนาที่ดินภูเก็ต		1,203,600				1,203,600
1) กิจกรรมส่งเสริมการผลิตและใช้ปุ๋ยอินทรีย์คุณภาพสูงเพื่อผลิตพืชผักปลอดภัยจังหวัดภูเก็ต					1,203,600				
13. โครงการจัดงาน Specialised Expo 2028	2.5	2	โรงพยาบาลวชิระภูเก็ต	4,180,000,000					4,180,000,000
14. โครงการส่งเสริมตลาดจำหน่ายผลผลิตและผลิตภัณฑ์ทางการเกษตรประจำตำบลป่าคลอก	2.5	3	เทศบาลต.ป่าคลอก	300,000	300,000	300,000	300,000	300,000	1,500,000
15. โครงการอนุรักษ์ส่งเสริมและสนับสนุนแหล่งวัฒนธรรมและการท่องเที่ยว	2.5	3	เทศบาลเมืองกะทู้	15,000,000	15,000,000	15,000,000	15,000,000	15,000,000	75,000,000
16. โครงการธนาคารปูม้าบ้านป่าหลายอำเภอเมืองภูเก็ต	2.3	3	ประมงอำเภอเมืองภูเก็ต	3,000,000	3,000,000				6,000,000
17. โครงการกลุ่มย่อยถ่านชีวภาพ	2.16	3	เกษตรอำเภอ/เทศบาลตำบลกะรน	200,000	200,000				400,000
18.โครงการเลี้ยงไก่ไข่เพื่อส่งเสริมทักษะอาชีพ	2.3	3	เทศบาลตำบลรัชฎา	41,500	41,500	41,500	41,500	41,500	207,500
19. โครงการดำเนินการตามภารกิจถ่ายโอนศูนย์บริการและถ่ายทอดเทคโนโลยีการเกษตรประจำตำบลรัชฎา	2.3	3	เทศบาลตำบลรัชฎา	30,000	30,000	30,000	30,000	30,000	150,000
20. โครงการพัฒนาศูนย์	2.3	3	เกษตร / พัฒนาที่ดิน					200,000	200,000



บัญชีรายการชุดโครงการสำคัญ				งบประมาณดำเนินการ					
แผนงาน/โครงการสำคัญ	ยุทธศาสตร์ ชาติ (X) / แผน แม่บทฯ (Y)	แหล่ง งบประมาณ.	หน่วยดำเนินการ	พ.ศ. 2566	พ.ศ. 2567	พ.ศ.2568	พ.ศ. 2569	พ.ศ. 2570	พ.ศ. 2566-2570
เรียนรู้ทางการเกษตรและเศรษฐกิจพอเพียงอย่างยั่งยืน บ้านเขานน			/ พลังงาน / สอนง. พัฒนาชุมชนอำเภอ กลาง / ปกครอง						
21. โครงการท่องเที่ยวเชิงเกษตร	2.3	3	อบต.สาคร	30,000	30,000	30,000	30,000	30,000	150,000
22. โครงการพัฒนาเพาะเลี้ยงปลากัดสวยงามให้เป็นสัตว์น้ำเศรษฐกิจใหม่ครบวงจรและส่งเสริมเชื่อมโยงให้เกิดการท่องเที่ยว	2.3	1	ประมงอำเภอเมืองภูเก็ต	100,000					
23. โครงการยกระดับและพัฒนาศักยภาพการประมงสนับสนุนการท่องเที่ยว	2.3	1	สำนักงานประมงจังหวัดภูเก็ต			1,000,000			1,000,000
1) กิจกรรมส่งเสริมและพัฒนาศักยภาพเส้นทางกุ้งมังกรเจ็ดสี ณ ภูเก็ต Phuket Lobster Street – Phuket Lobster Festival 2025						1,000,000			1,000,000
24. โครงการส่งเสริมและพัฒนาสินค้าเกษตรและผลิตภัณฑ์สร้างมูลค่าทางเศรษฐกิจ ให้มีศักยภาพในการแข่งขัน เชื่อมโยงการท่องเที่ยว	2.3	1	สำนักงานเกษตรจังหวัดภูเก็ต			1,488,000			1,488,000
1) กิจกรรมส่งเสริมและพัฒนาพืชอัตลักษณ์ให้มีศักยภาพในการแข่งขันและสนับสนุนการท่องเที่ยว						978,500			978,500
2) กิจกรรมส่งเสริมการเลี้ยงผึ้งและชันโรง						124,000			124,000
3) กิจกรรมนวัตกรรมเกษตรเพื่อเพิ่มผลผลิตการผลิต						137,200			137,200



บัญชีรายการชุดโครงการสำคัญ				งบประมาณดำเนินการ					
แผนงาน/โครงการสำคัญ	ยุทธศาสตร์ ชาติ (X) / แผน แม่บทฯ (Y)	แหล่ง งบประมาณ	หน่วยดำเนินการ	พ.ศ. 2566	พ.ศ. 2567	พ.ศ.2568	พ.ศ. 2569	พ.ศ. 2570	พ.ศ. 2566-2570
สินค้าเกษตร									
4) กิจกรรมส่งเสริมการปลูกพืชผักในสถานศึกษา						248,300			248,300
25. โครงการส่งเสริมพัฒนา กลไกการตลาดผลิตภัณฑ์ OTOP เพื่อส่งเสริมการ ท่องเที่ยว	2.16	1	สำนักงานพัฒนาชุมชน จังหวัดภูเก็ต			2,587,800			2,587,800
1) กิจกรรมจัดแสดง สาธิต OTOP Phuket ใน งาน ประจำปีของภูเก็ต						522,290			522,290
2) กิจกรรมจัดมหกรรม OTOP Phuket 2025						2,065,510			2,065,510
26. โครงการพัฒนีกำลัง ผู้ประกอบการทางการค้า กับเศรษฐกิจท่องเที่ยวเมือง ภูเก็ตเชิงสร้างสรรค์	4.16	1	สำนักงานพาณิชย์ จังหวัดภูเก็ต			12,000,000			12,000,000
1) กิจกรรมการจัดมหกรรม แสดงและจำหน่ายสินค้า คุณภาพที่ได้รับการยกระดับ โดยผู้ประกอบการที่มี ศักยภาพ						12,000,000			12,000,000
27. โครงการพัฒนา ศักยภาพการผลิตและ การตลาดแพนเมแพะเนื้อ เพื่อการฟื้นฟูเศรษฐกิจ ท้องถิ่นและชุมชนจังหวัด ภูเก็ต	2.3	1	สำนักงานปศุสัตว์ จังหวัดภูเก็ต			2,050,700			2,050,700
1) กิจกรรมพัฒนาเครือข่าย การผลิตและการตลาดแพะ						1,281,800			1,281,800
2) กิจกรรมป้องกันโรคข้อ อักเสบและสมองอักเสบใน						696,000			696,000



บัญชีรายการชุดโครงการสำคัญ				งบประมาณดำเนินการ					
แผนงาน/โครงการสำคัญ	ยุทธศาสตร์ชาติ (X) / แผนแม่บท (Y)	แหล่งงบประมาณ	หน่วยดำเนินการ	พ.ศ. 2566	พ.ศ. 2567	พ.ศ.2568	พ.ศ. 2569	พ.ศ. 2570	พ.ศ. 2566-2570
แพะ(CAE) และคลินิกแพะ									
3) กิจกรรมพัฒนาการแปรรูปผลิตภัณฑ์จากแพะนมแพะเนื้อ						72,900			72,900
28. โครงการส่งเสริมการเพาะเลี้ยงสัตว์น้ำเพื่อเป็นแหล่งอาหารโปรตีนสำหรับการบริโภคและสร้างรายได้ภายในครัวเรือน และโรงเรียน	2.3	1	สำนักงานประมงจังหวัดภูเก็ต			399,900			399,900
1) กิจกรรมส่งเสริมการเลี้ยงปลาดุกและการเพาะเลี้ยงปลากัด						399,900			399,900
29. โครงการยกระดับสินค้าของดีภูเก็ตเพื่อเพิ่มโอกาสทางการค้าสำหรับผู้ประกอบในจังหวัดภูเก็ตสู่ระดับภูมิภาคและสากล	4.16	1	สำนักงานพาณิชย์จังหวัดภูเก็ต			2,415,000			2,415,000
1) กิจกรรมเชื่อมโยงการค้าศึกษาดูงานและเจรจาธุรกิจระดับภูมิภาคและสากล						1,915,000			1,915,000
2) กิจกรรมจัดทำสื่อและเผยแพร่ประชาสัมพันธ์เพื่อนำเสนอสินค้าของดีภูเก็ต						500,000			500,000
แผนงานที่ 3 ขับเคลื่อนศูนย์กลางการจัดการศึกษานานาชาติและเมืองบริการทางการแพทย์นานาชาติ									
1. โครงการพัฒนาศักยภาพการดูแลผู้ป่วยโรคโรคอุบัติใหม่ อุตสาหกรรม วิถีใหม่	2.13	1	โรงพยาบาลวชิระภูเก็ต	7,500,000					7,500,000
1) กิจกรรมจัดหาครุภัณฑ์ทางการแพทย์ เพื่อรองรับการดูแลผู้ป่วยโรคอุบัติใหม่ อุตสาหกรรม				7,500,000					



บัญชีรายการชุดโครงการสำคัญ				งบประมาณดำเนินการ					
แผนงาน/โครงการสำคัญ	ยุทธศาสตร์ชาติ (X) / แผนแม่บท (Y)	แหล่งงบประมาณ	หน่วยดำเนินการ	พ.ศ. 2566	พ.ศ. 2567	พ.ศ. 2568	พ.ศ. 2569	พ.ศ. 2570	พ.ศ. 2566-2570
2. โครงการพัฒนาระบบสุขภาพ Online จังหวัดภูเก็ต (Phuket Smart Health Sandbox)	2.13	1	สำนักงานสาธารณสุขจังหวัดภูเก็ต	17,740,000					17,740,000
1) กิจกรรมขับเคลื่อนคณะกรรมการนโยบายสุขภาพจังหวัดภูเก็ต				40,000					
2) กิจกรรมจัดตั้งศูนย์ประสานความร่วมมือบริหารจัดการสุขภาพในภาครัฐ เอกชน และสุขภาพภาคปทุมภูมิ (operation center)				6,100,000					
3) กิจกรรมจัดทำดิจิทัล Data Platform ภาครัฐ เอกชน และจัดทำ Data application/Line account				4,500,000					
4) กิจกรรมส่งเสริม และกระจายเครื่องมือ การดูแลตนเอง Data application/Line account				2,500,000					
5) กิจกรรมจัดตั้งศูนย์รับฟัง และประเมินสุขภาพคนภูเก็ต (Call Center)				3,100,000					
6) กิจกรรมจ้างเหมาการวิจัย ประเมินผล และพัฒนาระบบ				1,500,000					
30. โครงการศูนย์สุขภาพนานาชาติอันดามัน	2.12	2	มหาวิทยาลัยสงขลานครินทร์ วิทยาเขตภูเก็ต	1,291,049,290	1,656,586,967	1,476,662,940	498,152,458	193,810,877	5,116,262,532
1) กิจกรรมวิทยาลัยสุขภาพนานาชาติ (International Health and Science)				141,188,413	23,417,943	23,552,063	24,341,581		212,500,000



บัญชีรายการชุดโครงการสำคัญ				งบประมาณดำเนินการ					
แผนงาน/โครงการสำคัญ	ยุทธศาสตร์ชาติ (X) / แผนแม่บท (Y)	แหล่งงบประมาณ	หน่วยดำเนินการ	พ.ศ. 2566	พ.ศ. 2567	พ.ศ. 2568	พ.ศ. 2569	พ.ศ. 2570	พ.ศ. 2566-2570
2) กิจกรรมโรงพยาบาลสงขลานครินทร์ วิทยาเขตภูเก็ต (International Hospital)				1,016,110,877	1,625,419,024	1,453,110,877	473,810,877	193,810,877	4,762,262,532
3) กิจกรรมศูนย์ทันตกรรมดิจิทัล สงขลานครินทร์ (International Dental Center)				133,750,000	7,750,000				141,500,000
4. โครงการยกระดับการท่องเที่ยวเชิงสุขภาพ จังหวัดภูเก็ต สู่มืองท่องเที่ยวเชิงสุขภาพระดับโลก	2.4	2	โรงพยาบาลวชิระภูเก็ต	1,400,000,000		1,400,000,000			2,800,000,000
5. โครงการควบคุมและป้องกันโรคพิษสุนัขบ้า	2.13	3	อบต.เกาะแก้ว	45,000	45,000	45,000	45,000	45,000	225,000
6. โครงการสัตว์ปลอดโรคคนปลอดภัยจากพิษสุนัขบ้า ตามปณิธานศาสตราจารย์ ดร.สมเด็จพระเจ้าลูกเธอเจ้าฟ้าจุฬาภรณวลัยลักษณ์อัครราชกุมารี	2.13	3	เทศบาลตำบลรัชฎา	20,000	20,000	20,000	20,000	20,000	100,000
7. โครงการศูนย์กลางการจัดการศึกษางานซ่อมบำรุงเรือยอร์ช และรักษาความปลอดภัยทางทะเลจังหวัดภูเก็ต	2.12	1	วิทยาลัยเทคนิคภูเก็ต/ วิทยาลัยเทคโนโลยีภูเก็ต		4,748,900				4,748,900
1) กิจกรรมจัดตั้งศูนย์กลางการจัดการศึกษางานซ่อมบำรุงเรือยอร์ช					4,490,600				
2) กิจกรรมพัฒนาเจ้าหน้าที่รักษาความปลอดภัยทางทะเล					258,300				
8. โครงการศูนย์กลางการจัดการศึกษาช่างอากาศยาน	2.12	1	วิทยาลัยเทคนิคกลาง		28,000,000				28,000,000



บัญชีรายการชุดโครงการสำคัญ				งบประมาณดำเนินการ					
แผนงาน/โครงการสำคัญ	ยุทธศาสตร์ชาติ (X) / แผนแม่บท (Y)	แหล่งงบประมาณ	หน่วยดำเนินการ	พ.ศ. 2566	พ.ศ. 2567	พ.ศ. 2568	พ.ศ. 2569	พ.ศ. 2570	พ.ศ. 2566-2570
น่านาชาติจังหวัดภูเก็ต									
1) กิจกรรมศูนย์ฝึกพัฒนาบุคลากรด้านช่างอากาศยาน					17,713,000				
2) กิจกรรมพัฒนานวัตกรรมการบริหารเป็น Smart Collage					807,000				
3) กิจกรรมศูนย์บริการวิชาการนานาชาติด้านช่างอากาศยาน					2,975,600				
4) กิจกรรมพัฒนาสื่ออุปกรณ์การฝึกเสมือนจริงทดแทนอุปกรณ์ฝึกครคสูง					6,204,400				
5) กิจกรรมงานวิจัย					300,000				
9. โครงการเปิดโลกสัมมาชีพ “คนตงห่อ” จังหวัดภูเก็ต	3.11	1	สำนักงานอาชีวศึกษาจังหวัดภูเก็ต		1,017,600				1,017,600
1) กิจกรรมมหกรรมเปิดโลกสัมมาชีพ “คนตงห่อ” จังหวัดภูเก็ต					1,017,600				
10. โครงการพัฒนาผู้เรียนสู่มาตรฐานสากล	4.12	1	วิทยาลัยอาชีวศึกษาภูเก็ต		1,750,600				1,750,600
1) กิจกรรมการลงนามความร่วมมือเชื่อมโยงการศึกษาขั้นพื้นฐานกับอาชีวศึกษา					50,000				
2) กิจกรรมการแลกเปลี่ยนวัฒนธรรมทางการศึกษาสายอาชีพสู่ความเป็นนานาชาติ					222,000				
3) กิจกรรมการฝึกอบรมทักษะวิชาชีพเชื่อมโยงการศึกษาขั้นพื้นฐานกับอาชีวศึกษา					1,175,400				
4) กิจกรรมพัฒนาครูด้านภาษาสู่มาตรฐานสากลแก่					303,200				



บัญชีรายการชุดโครงการสำคัญ				งบประมาณดำเนินการ					
แผนงาน/โครงการสำคัญ	ยุทธศาสตร์ ชาติ (X) / แผน แม่บทฯ (Y)	แหล่ง งบประมาณ.	หน่วยดำเนินการ	พ.ศ. 2566	พ.ศ. 2567	พ.ศ.2568	พ.ศ. 2569	พ.ศ. 2570	พ.ศ. 2566-2570
สถานศึกษาในกลุ่ม Partnership									
11. โครงการศูนย์ความเป็นเลิศเฉพาะทางด้านอุตสาหกรรมการบินนานาชาติจังหวัดภูเก็ต	2.12	1	วิทยาลัยเทคนิคกลาง		32,152,000				32,152,000
1) กิจกรรมศูนย์ฝึกพัฒนาบุคลากรด้านช่างอากาศยาน					3,574,000				
2) กิจกรรมจัดหาสื่ออุปกรณ์การฝึกด้านอากาศยาน					25,540,000				
3) กิจกรรมศูนย์บริการวิชาการหลักสูตรระยะสั้นเพื่อพัฒนา Up Skill, Re Skill และ New Skill ด้านอากาศยานและธุรกิจการบิน					3,038,000				
12. โครงการพัฒนาศักยภาพระบบการแพทย์ฉุกเฉินจังหวัดภูเก็ต	2.13	1	โรงพยาบาลวชิระภูเก็ต		16,000,000				16,000,000
1) กิจกรรมจัดซื้อรถพยาบาลสำหรับปฏิบัติการขั้นสูง Advance Life Support					16,000,000				
13. โครงการสมทบระบบหลักประกันสุขภาพในระดับท้องถิ่น	2.13	3	อบต.เทพกระษัตรี	300,000	300,000	300,000	300,000	300,000	1,500,000
14. โครงการตรวจคัดกรองสุขภาพผู้สูงอายุ ผู้พิการ	4.17	3	อบต.สาคร	3,500	3,500	3,500	3,500	3,500	17,500
15. โครงการจัดซื้อเครื่องตรวจวัดเบาหวาน และเครื่องวัดความดันไว้ใช้ในชุมชน	4.17	3	อบต.ไม้ขาว		50,000	50,000	50,000	50,000	200,000



บัญชีรายการชุดโครงการสำคัญ				งบประมาณดำเนินการ					
แผนงาน/โครงการสำคัญ	ยุทธศาสตร์ชาติ (X) / แผนแม่บท (Y)	แหล่งงบประมาณ.	หน่วยดำเนินการ	พ.ศ. 2566	พ.ศ. 2567	พ.ศ.2568	พ.ศ. 2569	พ.ศ. 2570	พ.ศ. 2566-2570
38. โครงการจ้างที่ปรึกษาดำเนินการพัฒนาระบบการจัดการศึกษาภาษาอังกฤษโรงเรียนในสังกัดองค์การบริหารส่วนจังหวัดภูเก็ต	2.12	3	กองการศึกษา ศาสนาและวัฒนธรรม อบจ.ภูเก็ต	41,000,000	41,000,000	41,000,000	41,000,000	41,000,000	205,000,000
39. โครงการศูนย์การประชุมนานาชาตินานาชาติและศูนย์การเรียนรู้วัฒนธรรมสร้างสรรค์เมืองภูเก็ต	2.12	2	สนง.โยธาธิการและผังเมืองจ.ภูเก็ต/เทศบาลนครภูเก็ต	240,000,000					240,000,000
40.โครงการการยกระดับศักยภาพระบบบริหารจัดการภาวะฉุกเฉินผู้ป่วยที่มีภาวะหัวใจและหรือระบบหายใจล้มเหลว และโรคหลอดเลือดหัวใจ	2.13	1	โรงพยาบาลวชิระภูเก็ต			10,950,000			10,950,000
1) กิจกรรมการจัดหาครุภัณฑ์ทางการแพทย์ด้านระบบหัวใจ						10,950,000			10,950,000
แผนงานที่ 4 พัฒนาและส่งเสริมอุตสาหกรรมการท่องเที่ยวทางทะเล เพื่อให้ภูเก็ตเป็นเมืองท่องเที่ยวระดับโลก									
1. โครงการยกระดับศักยภาพความปลอดภัยด้านการท่องเที่ยวทางทะเลจังหวัดภูเก็ต	2.5	1	สำนักงานการท่องเที่ยวและกีฬาจังหวัดภูเก็ต	1,652,000					1,652,000
1) กิจกรรมอบรมเชิงปฏิบัติการความปลอดภัยทางทะเล (Phuket Life Saving)				825,640					
2) กิจกรรมพัฒนาศักยภาพเครือข่ายเยาวชนท่องเที่ยวปลอดภัยจังหวัดภูเก็ต				560,960					



บัญชีรายการชุดโครงการสำคัญ				งบประมาณดำเนินการ					
แผนงาน/โครงการสำคัญ	ยุทธศาสตร์ชาติ (X) / แผนแม่บท (Y)	แหล่งปม.	หน่วยดำเนินการ	พ.ศ. 2566	พ.ศ. 2567	พ.ศ.2568	พ.ศ. 2569	พ.ศ. 2570	พ.ศ. 2566-2570
ข้อมูลการเดินทางของรถของสำนักช่าง องค์การบริหารส่วนจังหวัดภูเก็ต									
7. โครงการส่งเสริมและพัฒนาเยาวชน (ด้านการท่องเที่ยว)	2.5	3	เทศบาลตำบลกะรน	50,000	50,000	50,000	50,000	50,000	250,000
8. โครงการภูเก็ตอันดามันฮาลาล เพื่อการท่องเที่ยว	2.5	3	องค์การบริหารส่วนจังหวัดภูเก็ต	5,000,000	5,000,000	5,000,000	5,000,000	5,000,000	25,000,000
แผนงานที่ 5 พัฒนาภูเก็ตให้เป็นเมือง Smart City ที่มีความทันสมัย และสร้างมูลค่าเพิ่มทางเศรษฐกิจ									
1. โครงการติดตั้งระบบควบคุมและแจ้งเตือนไฟฟ้าส่องสว่างอัจฉริยะ เพื่อเพิ่มประสิทธิภาพในการบริหารจัดการระบบไฟฟ้าส่องสว่างสาธารณะตามเส้นทางสายรองสู่แหล่งท่องเที่ยวจังหวัดภูเก็ต	2.7	1	แขวงทางหลวงภูเก็ต	25,000,000					25,000,000
1) กิจกรรมติดตั้งระบบแจ้งเตือนไฟฟ้าส่องสว่างอัจฉริยะ เพื่อเพิ่มประสิทธิภาพในการบริหารจัดการระบบไฟฟ้าส่องสว่างสาธารณะตามเส้นทางถนนสายรองได้แก่ สาย 4020, 4021, 4023, 4024, 4025, 4028, 4029, 4030, 4031, 4302 จังหวัดภูเก็ต				25,000,000					
2. โครงการติดตั้งป้ายแบบปรับเปลี่ยนข้อความอัจฉริยะ (iVMS) พร้อมระบบเก็บข้อมูลปริมาณการจราจร	2.7	1	แขวงทางหลวงภูเก็ต	35,000,000					35,000,000
1) กิจกรรมติดตั้งระบบแบบ				35,000,000					



บัญชีรายการชุดโครงการสำคัญ				งบประมาณดำเนินการ					
แผนงาน/โครงการสำคัญ	ยุทธศาสตร์ชาติ (X) / แผนแม่บท (Y)	แหล่งงบประมาณ	หน่วยดำเนินการ	พ.ศ. 2566	พ.ศ. 2567	พ.ศ. 2568	พ.ศ. 2569	พ.ศ. 2570	พ.ศ. 2566-2570
ปรับเปลี่ยนข้อความ iVMS และระบบวิเคราะห์ข้อมูลจราจรจากกล้องปัญญาประดิษฐ์ บริเวณถนนสายหลัก									
3. โครงการติดตั้งระบบควบคุมและเพิ่มประสิทธิภาพการจราจรเชื่อมโยงการเดินทางบนถนนสายรองเพื่อลดเวลาเดินทางและอุบัติเหตุจังหวัดภูเก็ต	5.1	1	แขวงทางหลวงภูเก็ต	38,500,000	30,000,000				68,500,000
1) กิจกรรมติดตั้งและเชื่อมโยงระบบควบคุมสัญญาณไฟจราจรแบบปรับเปลี่ยนตัวเองได้ (Adaptive Signal Control) ระบบควบคุมวินัยจราจรและระบบอ่านป้ายทะเบียน (License Plate Recognition) บนถนนสายรองในพื้นที่จังหวัดภูเก็ต				38,500,000					
4. โครงการศูนย์ความเป็นเลิศเฉพาะทางด้านอุตสาหกรรมการบินนานาชาติจังหวัดภูเก็ต	2.11	1	วิทยาลัยเทคนิคกลาง	3,928,000					3,928,000
1) กิจกรรมศูนย์พัฒนาบุคลากรด้านช่างอากาศยาน				2,390,000					
2) กิจกรรมศูนย์บริการวิชาการหลักสูตรระยะสั้นเพื่อพัฒนา Up Skill, Re Skill และ New Skill ด้านอากาศยานและธุรกิจการบิน				1,538,000					
5. โครงการขับเคลื่อนการจัด	2.12	1	สำนักงานศึกษาธิการ		7,159,200				7,159,200



บัญชีรายการชุดโครงการสำคัญ				งบประมาณดำเนินการ					
แผนงาน/โครงการสำคัญ	ยุทธศาสตร์ชาติ (X) / แผนแม่บทฯ (Y)	แหล่งงบประมาณ	หน่วยดำเนินการ	พ.ศ. 2566	พ.ศ. 2567	พ.ศ. 2568	พ.ศ. 2569	พ.ศ. 2570	พ.ศ. 2566-2570
การศึกษานานาชาติ พัฒนาภูเก็ตให้เป็นเมือง Smart City			จังหวัดภูเก็ต/ สำนักงานอาชีวศึกษา จังหวัดภูเก็ต/วิทยาลัย สารพัดช่างภูเก็ต						
1) กิจกรรมการอบรมเชิงปฏิบัติการ/สัมมนาเพื่อพัฒนาทักษะภาษาสู่ Phuket Smart City					2,364,800				
2) กิจกรรมฝึกอบรมและส่งเสริมการเป็นผู้ประกอบการ					1,190,400				
3) กิจกรรมอบรมวิชาชีพเพื่อพัฒนาศักยภาพแรงงานจังหวัดภูเก็ต					1,822,000				
4) กิจกรรมการพัฒนาการศึกษาอย่างยั่งยืน Partnership School Project					1,782,000				
6. โครงการติดตั้งป้ายแบบปรับเปลี่ยนข้อความอัจฉริยะ (VMS) พร้อมระบบเก็บข้อมูลปริมาณการจราจรและลดความรุนแรงของอุบัติเหตุเส้นทางสู่แหล่งท่องเที่ยวในพื้นที่จังหวัดภูเก็ต	5.1	1	แขวงทางหลวงภูเก็ต		30,000,000				30,000,000
1) กิจกรรมติดตั้งระบบแบบปรับเปลี่ยนข้อความ VMS และระบบวิเคราะห์ข้อมูลจราจรจากกล้องปัญญาประดิษฐ์ บริเวณถนนสายหลัก					30,000,000				
7. โครงการระบบความปลอดภัยแบบอัจฉริยะของชายหาดจังหวัดภูเก็ต	1.5	1	แขวงทางหลวงภูเก็ต		19,000,000				19,000,000



บัญชีรายการชุดโครงการสำคัญ				งบประมาณดำเนินการ					
แผนงาน/โครงการสำคัญ	ยุทธศาสตร์ชาติ (X) / แผนแม่บท (Y)	แหล่งงบประมาณ	หน่วยดำเนินการ	พ.ศ. 2566	พ.ศ. 2567	พ.ศ.2568	พ.ศ. 2569	พ.ศ. 2570	พ.ศ. 2566-2570
(Phuket Smart Safety Beach Project)									
1) กิจกรรมระบบความปลอดภัยแบบอัจฉริยะของชายหาดจังหวัดภูเก็ต					19,000,000				
8. โครงการกับดักขยะอัจฉริยะ คลองบางใหญ่ และคลองปากบาง จ.ภูเก็ต	2.6	2	มหาวิทยาลัย สงขลานครินทร์ วิทยาเขต ภูเก็ต	500,000	500,000	500,000	500,000	500,000	2,500,000
9. โครงการติดตั้งระบบตรวจวัดคุณภาพสิ่งแวดล้อม (IoT Environment Sensors)	2.6	2	สำนักงานส่งเสริมเศรษฐกิจดิจิทัล (depa)	500,000	500,000	500,000	500,000	500,000	2,500,000
10. โครงการผลิตไฟฟ้าจากเซลล์แสงอาทิตย์ ในพื้นที่เกาะโหลน	2.6	2	พลังงานจังหวัดภูเก็ต	50,000	50,000	50,000	50,000	50,000	250,000
11. โครงการอินเทอร์เน็ตความเร็วสูงสาธารณะ (Hi speed Free Wi-Fi) จังหวัดภูเก็ต	2.6	2	สำนักงานคณะกรรมการดิจิทัลเพื่อเศรษฐกิจและสังคมแห่งชาติ	80,000,000	80,000,000				160,000,000
12. โครงการส่งเสริมประยุกต์ใช้เทคโนโลยี Digital สำหรับ SME (Digital Transformation)	2.6	2	สำนักงานส่งเสริมเศรษฐกิจดิจิทัล (depa)	5,500,000	5,500,000	5,500,000			16,500,000
13. โครงการส่งเสริมประยุกต์ใช้เทคโนโลยี Digital สำหรับ ชุมชน (Digital Community)	2.6	2	สำนักงานส่งเสริมเศรษฐกิจดิจิทัล (depa)	4,500,000	4,500,000				9,000,000
14. โครงการ Andaman City Data Platform (CDP) ทางด้านการท่องเที่ยว	2.6	2	1. วิทยาลัยการคอมพิวเตอร์ มหาวิทยาลัยสงขลานครินทร์ 2. บริษัท ภูเก็ตพัฒนาเมือง จำกัด	1,500,000	1,500,000				3,000,000



บัญชีรายการชุดโครงการสำคัญ				งบประมาณดำเนินการ					
แผนงาน/โครงการสำคัญ	ยุทธศาสตร์ชาติ (X) / แผนแม่บท (Y)	แหล่งงบประมาณ	หน่วยดำเนินการ	พ.ศ. 2566	พ.ศ. 2567	พ.ศ.2568	พ.ศ. 2569	พ.ศ. 2570	พ.ศ. 2566-2570
ตามมาตรฐาน การป้องกันแก้ไข ผลกระทบสิ่งแวดล้อมท่าเทียบเรือท่องเที่ยวอ่าวฉลอง									
31. โครงการยกระดับการจัดการระบบไฟสัญญาณจราจรพร้อมกล้องตรวจจับปริมาณจราจร แบบอัจฉริยะ (smart road safety) เข้าสู่แหล่งท่องเที่ยวจังหวัดภูเก็ต (ระยะ 3)	2.7	1	แขวงทางหลวงภูเก็ต			35,000,000			35,000,000
1) กิจกรรมปรับปรุงเสาสัญญาณไฟจราจร และคอมพิวเตอร์ตรวจจับปริมาณการจราจร และอุปกรณ์ตรวจจับอัจฉริยะ พร้อมระบบประมวลผลจราจรอัจฉริยะ บนถนนสายทางรองจำนวน 2 สายทาง 9 ทางแยก						35,000,000			35,000,000
32. โครงการแพลตฟอร์มบริหารจัดการข้อมูลเพื่อเฝ้าระวังอุทกภัยที่ทำงานร่วมกับเซนเซอร์ในพื้นที่	6.19	1	สำนักงานเทศบาลนครภูเก็ต			5,000,000			5,000,000
1) กิจกรรมติดตั้งอุปกรณ์เซนเซอร์ตรวจวัดข้อมูลสิ่งแวดล้อมและระดับน้ำบริเวณคลองบางใหญ่ที่เป็นจุดเสี่ยงน้ำท่วม จำนวน 1 ระบบ (13 ชุด)						3,520,000			3,520,000
2) กิจกรรมพัฒนาระบบ Cloud Computing/						850,000			850,000



บัญชีรายการชุดโครงการสำคัญ				งบประมาณดำเนินการ					
แผนงาน/โครงการสำคัญ	ยุทธศาสตร์ ชาติ (X) / แผน แม่บทฯ (Y)	แหล่ง งปม.	หน่วยดำเนินการ	พ.ศ. 2566	พ.ศ. 2567	พ.ศ.2568	พ.ศ. 2569	พ.ศ. 2570	พ.ศ. 2566-2570
Platform/ Website และ อุปกรณ์ประกอบการติดตั้ง									
3) กิจกรรมติดตั้งและ ปรับปรุงห้องวอร์รูม พร้อม ทดสอบสถานีโทรมาตรฯ จำนวน 1 จุด						630,000			630,000
ประเด็นการพัฒนาที่ 2 การพัฒนาเมืองเพื่อรองรับการเติบโตที่ทันสมัย และเป็นมิตรกับสิ่งแวดล้อม									
แผนงานที่ 6 การพัฒนาโครงข่ายระบบการคมนาคม และโลจิสติกส์ทางทะเล-ทางบก									
1. โครงการยกระดับด้าน วิศวกรรมความปลอดภัยใน ถนนสายหลักและสายรอง เพื่อส่งเสริมการเดินทาง ท่องเที่ยวเชิงคุณภาพจังหวัดภูเก็ต	5.1	1	แขวงทางหลวงภูเก็ต	38,000,000	28,000,000				66,000,000
1) กิจกรรมติดตั้งอุปกรณ์ อำนวยความสะดวก และ ปรับปรุงสภาพค่าความฝืด ผิวทาง (Friction)				38,000,000					
2. โครงการปรับปรุงถนนและ ระบบสาธารณูปโภค ถนนสาย บ้านบางโจ-บ้านยาดศรีสุนทร อ.กลาง จ.ภูเก็ต	2.7	1	แขวงทางหลวงชนบท ภูเก็ต	35,000,000					35,000,000
1) กิจกรรมปรับปรุงถนน พร้อมก่อสร้างระบบระบาย น้ำและงานไฟฟ้าแสงสว่าง				35,000,000					
3. โครงการแก้ไขคันทางทรุด ตัว ถนนสาย ภก.4005 แยก ทางหลวงหมายเลข 4027 - บ้านพารา อ.กลาง จ.ภูเก็ต	2.7	1	แขวงทางหลวงชนบท ภูเก็ต	32,000,000					32,000,000
1) กิจกรรมแก้ไขคันทางทรุดตัว				32,000,000					
4. โครงการปรับปรุงถนน และระบบสาธารณูปโภค	2.7	1	แขวงทางหลวงชนบท ภูเก็ต	40,000,000					40,000,000



บัญชีรายการชุดโครงการสำคัญ				งบประมาณดำเนินการ					
แผนงาน/โครงการสำคัญ	ยุทธศาสตร์ชาติ (X) / แผนแม่บท (Y)	แหล่งงบประมาณ	หน่วยดำเนินการ	พ.ศ. 2566	พ.ศ. 2567	พ.ศ.2568	พ.ศ. 2569	พ.ศ. 2570	พ.ศ. 2566-2570
ถนนสาย ภก.4055 สาย ก. ฝั่งเมืองรวม ชุมชนป่าตอง – ชุมชนกะรน อ.กะทู้ จ.ภูเก็ต									
1) กิจกรรมปรับปรุงถนนพร้อมทางเท้าและงานไฟฟ้าแสงสว่าง				40,000,000					
5. โครงการก่อสร้างเขื่อนกันดินคลองท่าเรือ – เกาะแก้ว หมู่ที่ 3	2.7	1	อำเภอถลาง/เทศบาลตำบลศรีสุนทร				25,763,600		25,763,600
1) กิจกรรมก่อสร้างเขื่อนกันดิน ความสูง 4.75 เมตร ความยาว 1,000 เมตร				25,763,600					
6. โครงการก่อสร้างเขื่อนกันดินคลองบางสาด หมู่ที่ 5	2.7	1	อำเภอถลาง/เทศบาลตำบลศรีสุนทร	10,000,000					10,000,000
1) กิจกรรมก่อสร้างเขื่อนกันดิน ความสูง 3 เมตร ความยาว 932 เมตร				10,000,000					
7. โครงการปรับปรุงฐานเขื่อนกันดินคลองบางใหญ่	2.7	1	อำเภอถลาง/เทศบาลตำบลเทพกระษัตรี	31,847,000					31,847,000
1) กิจกรรมปรับปรุงฐานเขื่อนกันดินคลองบางใหญ่ ความยาว 5,127.00 เมตร บริเวณคลองบางใหญ่ หมู่ที่ 1 ตำบลเทพกระษัตรี อำเภอถลาง จังหวัดภูเก็ต				31,847,000					
8. โครงการก่อสร้างระบบระบายน้ำชุมชนบ่อกรวด หมู่ที่ 2	2.19	1	อำเภอถลาง/เทศบาลตำบลเทพกระษัตรี	20,438,000					20,438,000



บัญชีรายการชุดโครงการสำคัญ				งบประมาณดำเนินการ					
แผนงาน/โครงการสำคัญ	ยุทธศาสตร์ชาติ (X) / แผนแม่บท (Y)	แหล่งงบประมาณ	หน่วยดำเนินการ	พ.ศ. 2566	พ.ศ. 2567	พ.ศ.2568	พ.ศ. 2569	พ.ศ. 2570	พ.ศ. 2566-2570
1) กิจกรรมก่อสร้างกำแพงกันดิน ก่อสูง 220 เมตร ความยาวไม่น้อยกว่า 275.00 เมตร/ก่อสร้างท่อลอด คลสขนาด 2.10x1.50 เมตร ความยาวไม่น้อยกว่า 230.00 เมตร				20,438,000					
9. โครงการยกระดับด้านวิศวกรรมความปลอดภัยในถนนสายหลักและสายรอง เพื่อส่งเสริมการเดินทางท่องเที่ยวเชิงคุณภาพจังหวัดภูเก็ต	4.7	1	แขวงทางหลวงภูเก็ต		28,000,000				28,000,000
1) กิจกรรมติดตั้งอุปกรณ์อำนวยความปลอดภัย และปรับปรุงสภาพค่าความฝืดผิวทาง (Friction)					28,000,000				
10. โครงการบูรณาการพัฒนาพื้นที่ระดับภาค ทางหลวงหมายเลข 4029 ตอน กะทู้ - ป่าตอง กม.0+900 - กม.1+300	2.7	2	แขวงทางหลวงภูเก็ต	26,000,000					26,000,000
11. โครงการระบบขนส่งมวลชนจังหวัดภูเก็ต ระยะที่ 1	2.7	2	รฟม.	35,201,000,000		35,201,000,000			70,402,000,000
12. โครงการทางพิเศษสาย กะทู้ - ป่าตอง	2.7	2	การทางพิเศษแห่งประเทศไทย	14,177,000,000		14,177,000,000			28,354,000,000
13. โครงการทางพิเศษสายเมืองใหม่-เกาะแก้ว-กะทู้ จังหวัดภูเก็ต	2.7	2	การทางพิเศษแห่งประเทศไทย	30,456,000,000		30,456,000,000			60,912,000,000
14. โครงการบูรณาการพัฒนาพื้นที่ระดับภาค ทางหลวงหมายเลข 4030 ตอน ถกลาง - หาดราไวย์ กม. 1+350 - 5+000	2.7	2	แขวงทางหลวงภูเก็ต	90,000,000					90,000,000



บัญชีรายการชุดโครงการสำคัญ				งบประมาณดำเนินการ					
แผนงาน/โครงการสำคัญ	ยุทธศาสตร์ชาติ (X) / แผนแม่บท (Y)	แหล่งงบประมาณ.	หน่วยดำเนินการ	พ.ศ. 2566	พ.ศ. 2567	พ.ศ.2568	พ.ศ. 2569	พ.ศ. 2570	พ.ศ. 2566-2570
15. โครงการบูรณาการพัฒนาพื้นที่ระดับภาค ทางหลวงหมายเลข 4129 ตอนทางเข้าอ่าวมะขาม	2.7	2	แขวงทางหลวงภูเก็ต	20,000,000					20,000,000
16. โครงการบูรณาการพัฒนาพื้นที่ระดับภาค ทางหลวงหมายเลข 4030 ตอนกลาง - หาดราไวย์ กม. 9+000 - กม.11+250	2.7	2	แขวงทางหลวงภูเก็ต	75,000,000					75,000,000
17. โครงการบูรณาการพัฒนาพื้นที่ระดับภาค ทางหลวงหมายเลข 4030 ตอนกลาง - หาดราไวย์ กม. 17+000 - กม.18+300	2.7	2	แขวงทางหลวงภูเก็ต	50,000,000					50,000,000
18. โครงการบูรณาการพัฒนาพื้นที่ระดับภาค ทางหลวงหมายเลข 4031 ตอนมุดดอกขาว - สนามบินภูเก็ต กม.4+000 - กม. 5+200	2.7	2	แขวงทางหลวงภูเก็ต	50,000,000					50,000,000
19. โครงการบูรณาการพัฒนาพื้นที่ระดับภาค ทางหลวงหมายเลข 4025 ตอนท่าเรือ - เชียงทะเล กม. 4+000 - กม.6+200	2.7	2	แขวงทางหลวงภูเก็ต	60,000,000					60,000,000
20. โครงการบูรณาการพัฒนาพื้นที่ระดับภาค ทางหลวงหมายเลข 402 ตอนหมากปรก - เมืองภูเก็ต กม. 21+856 - กม.23+850	2.7	2	แขวงทางหลวงภูเก็ต	40,000,000					40,000,000



บัญชีรายการชุดโครงการสำคัญ				งบประมาณดำเนินการ					
แผนงาน/โครงการสำคัญ	ยุทธศาสตร์ ชาติ (X) / แผน แม่บทฯ (Y)	แหล่ง งบประมาณ.	หน่วยดำเนินการ	พ.ศ. 2566	พ.ศ. 2567	พ.ศ.2568	พ.ศ. 2569	พ.ศ. 2570	พ.ศ. 2566-2570
21. โครงการบูรณาการ พัฒนาพื้นที่ระดับภาค ทาง หลวงหมายเลข 402 ตอน หมากปรก - เมืองภูเก็ต กม. 33+000 - กม.35+500	2.7	2	แขวงทางหลวงภูเก็ต	20,000,000					20,000,000
22. โครงการบูรณาการ พัฒนาพื้นที่ระดับภาค ทาง หลวงหมายเลข 4031 ตอน มุดดอกขาว - สนามบินภูเก็ต กม.7+000 - กม.8+000	2.7	2	แขวงทางหลวงภูเก็ต	30,000,000					30,000,000
23. โครงการก่อสร้างทาง คู่ขนานระหว่างทางลอดบาง คูถึงทางลอดสามกอง ทล. 4024 ตอน บาคู-ดินเขา กม 0+000-กม.5+500	2.7	2	แขวงทางหลวงภูเก็ต	300,000,000					300,000,000
24. โครงการก่อสร้างถนน คสล. ระบบระบายน้ำ สาย ดอนจอมเฒ่า บรรจบทาง หลวงแผ่นดิน 4030 (ถนน เทพกระษัตรี - เขิงทะเล)	2.7	2	ปกครองอำเภอถลาง				19,000,000		19,000,000
25. โครงการบูรณาการ พัฒนาพื้นที่ระดับภาค ทาง หลวงหมายเลข 4030 ตอน ถลาง - หาดราไวย์ กม. 17+000 - กม.18+300	2.7	2	แขวงทางหลวงภูเก็ต		50,000,000				50,000,000
1) กิจกรรมก่อสร้างขยาย เป็น 4 ช่องจราจร พร้อม ระบบระบายน้ำและทางเดิน เท้า ติดตั้งอุปกรณ์อำนวย ความปลอดภัยและไฟฟ้า แสงสว่างครบถ้วน					50,000,000				



บัญชีรายการชุดโครงการสำคัญ				งบประมาณดำเนินการ					
แผนงาน/โครงการสำคัญ	ยุทธศาสตร์ชาติ (X) / แผนแม่บท (Y)	แหล่งงบประมาณ.	หน่วยดำเนินการ	พ.ศ. 2566	พ.ศ. 2567	พ.ศ.2568	พ.ศ. 2569	พ.ศ. 2570	พ.ศ. 2566-2570
26. โครงการบูรณาการ พัฒนาพื้นที่ระดับภาค ทางหลวงหมายเลข 4031 ตอน มุดดอกขาว - สนามบินภูเก็ต กม.4+000-กม.5+200	2.7	2	แขวงทางหลวงภูเก็ต		50,000,000				50,000,000
1) กิจกรรมก่อสร้างขยาย เป็น 4 ช่องจราจร พร้อมระบบระบายน้ำและทางเดินเท้า ติดตั้งอุปกรณ์อำนวยความสะดวกปลอดภัยและไฟฟ้าแสงสว่างครบถ้วน					50,000,000				
27. โครงการบูรณาการ พัฒนาพื้นที่ระดับภาค ทางหลวงหมายเลข 4030 ตอน ถกลาง - หาดราไวย์ กม. 3+000 - 5+000	2.7	2	แขวงทางหลวงภูเก็ต		90,000,000				90,000,000
1) กิจกรรมก่อสร้างขยาย เป็น 6 ช่องจราจร พร้อมระบบระบายน้ำและทางเดินเท้า ติดตั้งอุปกรณ์อำนวยความสะดวกปลอดภัยและไฟฟ้าแสงสว่างครบถ้วน					90,000,000				
28. โครงการบูรณาการ พัฒนาพื้นที่ระดับภาค ทางหลวงหมายเลข 4030 ตอน ถกลาง - หาดราไวย์ กม. 9+000 - กม.11+250	2.7	2	แขวงทางหลวงภูเก็ต		75,000,000				75,000,000
1) กิจกรรมก่อสร้างขยาย เป็น 4 ช่องจราจร พร้อม					75,000,000				



บัญชีรายการชุดโครงการสำคัญ				งบประมาณดำเนินการ					
แผนงาน/โครงการสำคัญ	ยุทธศาสตร์ชาติ (X) / แผนแม่บท (Y)	แหล่งงบประมาณ.	หน่วยดำเนินการ	พ.ศ. 2566	พ.ศ. 2567	พ.ศ.2568	พ.ศ. 2569	พ.ศ. 2570	พ.ศ. 2566-2570
ระบบระบายน้ำและทางเดินเท้า ติดตั้งอุปกรณ์อำนวยความสะดวกปลอดภัยและไฟฟ้าแสงสว่างครบถ้วน									
29. โครงการบูรณาการพัฒนาพื้นที่ระดับภาค ทางหลวงหมายเลข 4030 ตอน ถกลาง - หาดราไวย์ กม. 14+800 - กม.16+400	2.7	2	แขวงทางหลวงภูเก็ต		50,000,000				50,000,000
1) กิจกรรมก่อสร้างขยายเป็น 4 ช่องจราจร พร้อมระบบระบายน้ำและทางเดินเท้า ติดตั้งอุปกรณ์อำนวยความสะดวกปลอดภัยและไฟฟ้าแสงสว่างครบถ้วน					50,000,000				
30. โครงการบูรณาการพัฒนาพื้นที่ระดับภาค ทางหลวงหมายเลข 4025 ตอน ท่าเรือ - เขิงทะเล กม. 4+000 - กม.6+200	2.7	2	แขวงทางหลวงภูเก็ต		50,000,000				50,000,000
1) กิจกรรมก่อสร้างขยายเป็น 4 ช่องจราจร พร้อมระบบระบายน้ำและทางเดินเท้า ติดตั้งอุปกรณ์อำนวยความสะดวกปลอดภัยและไฟฟ้าแสงสว่างครบถ้วน					50,000,000				
31. โครงการบูรณาการพัฒนาพื้นที่ระดับภาค ทางหลวงหมายเลข 402 ตอน หนากปรก - เมืองภูเก็ต กม.21+856 - กม.23+850	2.7	2	แขวงทางหลวงภูเก็ต		40,000,000				40,000,000
1) กิจกรรมก่อสร้างปรับปรุงขั้น					40,000,000				



บัญชีรายการชุดโครงการสำคัญ				งบประมาณดำเนินการ					
แผนงาน/โครงการสำคัญ	ยุทธศาสตร์ชาติ (X) / แผนแม่บท (Y)	แหล่งงบประมาณ	หน่วยดำเนินการ	พ.ศ. 2566	พ.ศ. 2567	พ.ศ.2568	พ.ศ. 2569	พ.ศ. 2570	พ.ศ. 2566-2570
พิเศษ 4 ช่องจราจรเดิม ให้มีพร้อมทางเดินเท้า ระบบระบายน้ำ อุปกรณ์อำนวยความสะดวกและไฟฟ้าแสงสว่าง									
32. โครงการบูรณาการพัฒนาพื้นที่ระดับภาค ทางหลวงหมายเลข 4031 ตอน มุดตอกขาว-สนมบิณ ภูเก็ต กม.7+000-กม.8+000	2.7	2	แขวงทางหลวงภูเก็ต		30,000,000				30,000,000
1) กิจกรรมก่อสร้างขยายเป็น 4 ช่องจราจร พร้อมระบบระบายน้ำ และทางเดินเท้า ติดตั้งอุปกรณ์อำนวยความสะดวกและไฟฟ้าแสงสว่างครบถ้วน					30,000,000				
33. โครงการบูรณาการพัฒนาพื้นที่ระดับภาค ทางหลวงหมายเลข 4024 ตอน บางคู - ดินเขา กม.0+000 - กม.2+800	2.7	2	แขวงทางหลวงภูเก็ต		50,000,000				50,000,000
1) กิจกรรมก่อสร้างทางคู่ขนาน กับถนน 4 ช่องจราจรเดิม พร้อมระบบระบายน้ำและทางเดินเท้า ติดตั้งอุปกรณ์อำนวยความสะดวกและไฟฟ้าแสงสว่าง					50,000,000				
34. โครงการถนน คสล. พร้อมระบายน้ำซอยบ้านเป๊ะหมอ	2.7	3	เทศบาล ต.ฉลอง	3,000,000	3,000,000				3,000,000
35. โครงการก่อสร้างถนน ค.ส.ล. พร้อมท่อระบายน้ำเส้นทางป่าห้วย-คลองมุดง (ช่วงที่ 1) หมู่ที่ 3	2.7	3	เทศบาล ต.ฉลอง	12,000,000	12,000,000				24,000,000
36. โครงการก่อสร้างถนน	2.7	3	เทศบาล ต.ฉลอง	12,000,000	12,000,000				24,000,000



บัญชีรายการชุดโครงการสำคัญ				งบประมาณดำเนินการ					
แผนงาน/โครงการสำคัญ	ยุทธศาสตร์ชาติ (X) / แผนแม่บท (Y)	แหล่งงบประมาณ	หน่วยดำเนินการ	พ.ศ. 2566	พ.ศ. 2567	พ.ศ.2568	พ.ศ. 2569	พ.ศ. 2570	พ.ศ. 2566-2570
ค.ส.ล. พร้อมท่อระบายน้ำ เส้นทางป่าหลาย-คลองมุดง (ช่วงที่ 1) หมู่ที่ 3									
37. โครงการก่อสร้างถนน ค.ส.ล. พร้อมท่อระบายน้ำ เส้นทางป่าหลาย-คลองมุดง (ช่วงที่ 2) หมู่ที่ 3	2.7	3	เทศบาล ต.ฉลอง	12,000,000	15,000,000				27,000,000
38.โครงการติดตั้งสัญญาณ ไฟจราจรบริเวณสามแยก ทางเข้าวัดสีลสุภาราม (หลวง ปู่สุภา) หมู่ที่ 6	2.7	3	เทศบาล ต.ฉลอง	2,000,000					2,000,000
39. โครงการก่อสร้างถนน ค.ส.ล. พร้อมคูระบายน้ำฝั่ง ซ้าย ซอยบ้านกลาง-คลอง บางแร่ หมู่ที่ 7	2.7	3	เทศบาล ต.ฉลอง	3,220,600					3,220,600
40. โครงการปรับปรุงผิว จราจร ซอยกลุ่มยาง ม.7	2.7	3	เทศบาล ต.ฉลอง	2,000,700					2,000,700
41. โครงการก่อสร้าง ค.ส.ล. หลังบ้านคุณ สุวิทย์ โรงฆ่า สัตว์ ซอยโชคทิพย์ หมู่ที่ 8	2.7	3	เทศบาล ต.ฉลอง	6,000,700					6,000,700
42. โครงการปรับปรุงผิว จราจร ซอยธนูเทพ ม.8	2.7	3	เทศบาล ต.ฉลอง	3,000,000					3,000,000
43. โครงการเสริมผิวจราจร พาราแอสฟัลท์ติกคอนกรีต ซอยยะนุ้ย ม.6 ราไวย์	2.7	3	เทศบาล ต. ราไวย์	2,213,000					2,213,000
44. โครงการก่อสร้างถนนพร้อม ระบายน้ำหน้าหมู่บ้านร่มเกล้า	2.7	3	เทศบาล ต. วิซิต	13,000,000					13,000,000
45. โครงการดูแลรักษา อาคารสถานีขนส่งผู้โดยสาร จังหวัดภูเก็ต แห่งที่ 2	2.7	3	เทศบาล ต. รัชฎา	1,700,000					1,700,000
46. โครงการก่อสร้าง	2.7	3	อบจ.ภูเก็ต/	18,000,000					18,000,000



บัญชีรายการชุดโครงการสำคัญ				งบประมาณดำเนินการ					
แผนงาน/โครงการสำคัญ	ยุทธศาสตร์ ชาติ (X) / แผน แม่บทฯ (Y)	แหล่ง งบประมาณ	หน่วยดำเนินการ	พ.ศ. 2566	พ.ศ. 2567	พ.ศ.2568	พ.ศ. 2569	พ.ศ. 2570	พ.ศ. 2566-2570
ถนนลาดยาง หมู่ที่ 2 ตำบล เกาะแก้ว			อบต.เกาะแก้ว						
47. โครงการก่อสร้างเกาะ กลางถนนเจ้าฟ้าตะวันออก ช่วงแยกถนนขวาง-หน้า โรงเรียนนาบอน หมู่ที่ 3 ต.วิชิต อำเภอเมืองจังหวัด ภูเก็ต	2.7	3	เทศบาล ต.วิชิต	2,000,000	2,000,000				4,000,000
48. โครงการศึกษาออกแบบ ถนนแอสฟัลต์ติกคอนกรีต สายกมลา- กะทู้ หมู่ที่ 5	2.5	3	อบต.กมลา	5,000,000					5,000,000
49. โครงการก่อสร้าง ถนนลาดยางแอสฟัลต์ติก คอนกรีต สายป่าตอง-กมลา หมู่ที่ 6 ตำบลกมลา	2.5	3	อบต.กมลา	18,000,000					18,000,000
50. โครงการก่อสร้างถนน สาธารณะ เส้นทางกมลา- เก็ตโฮ่ พร้อมปรับปรุงภูมิ ทัศน์ หมู่ที่ 3 ตำบลกมลา	2.5	3	อบต.กมลา	30,000,000					30,000,000
51. โครงการก่อสร้างถนน แอสฟัลต์ติกคอนกรีต สาย กมลา-กะทู้ หมู่ที่ 5	2.5	3	อบต.กมลา	18,000,000					18,000,000
52. โครงการก่อสร้างถนน คสล. ริมคลองบางใหญ่ ระยะที่ 1 (จุดเริ่มต้นตรงข้าม กับสนามกอล์ฟลือคปาล์ม)	2.7	3	เทศบาล เมืองกะทู้	5,000,000					5,000,000
53. โครงการก่อสร้างถนน คสล. ริมคลองบางใหญ่ ระยะที่ 2	2.7	3	เทศบาล เมืองกะทู้	5,500,000					5,500,000



บัญชีรายการชุดโครงการสำคัญ				งบประมาณดำเนินการ					
แผนงาน/โครงการสำคัญ	ยุทธศาสตร์ชาติ (X) / แผนแม่บท (Y)	แหล่งงบประมาณ	หน่วยดำเนินการ	พ.ศ. 2566	พ.ศ. 2567	พ.ศ. 2568	พ.ศ. 2569	พ.ศ. 2570	พ.ศ. 2566-2570
54. โครงการก่อสร้างถนนคสล. ริมคลองบางใหญ่ ระยะที่ 2	2.7	3	เทศบาลเมืองกะทู้	3,000,000					3,000,000
55. โครงการปรับปรุงผิวจราจรลาดยาง บนถนนวิจิตรสงคราม ช่วงตั้งแต่ทางเข้าการประปาส่วนภูมิภาคภูเก็ต ถึงแยกทางเข้า มอ.	2.7	3	เทศบาลเมืองกะทู้	10,000,000					10,000,000
56. โครงการก่อสร้างถนนคสล. ขอยหมู่บ้านพาราไดส์	2.7	3	เทศบาลเมืองกะทู้	5,800,000					5,800,000
57. โครงการติดตั้งสัญญาณไฟทางข้ามบริเวณทางเข้ามหาวิทยาลัยสงขลานครินทร์วิทยาเขตภูเก็ต	2.7	3	เทศบาลเมืองกะทู้	1,200,000					1,200,000
58. โครงการบริหารจัดการท่าเรืออ่าวปอ	2.7	3	เทศบาลต.ป่าคลอก	150,000	150,000	150,000	150,000	150,000	750,000
59. โครงการพัฒนาเส้นทางและเปิดเส้นทางใหม่สู่ป่าชุมชนเขาเก็ดหนี่	2.7	3	อบต.กมลา		40,000,000				40,000,000
60. โครงการก่อสร้างถนนค.ส.ล. พร้อมระบบระบายน้ำซอยศรีกำแพง หมู่ 7	2.7	3	เทศบาลตำบลราไวย์		18,000,000				18,000,000
61. โครงการก่อสร้างถนนค.ส.ล. พร้อมคูระบายน้ำค.ส.ล. และวางท่อเหลี่ยมสำเร็จรูป ซอยอาลี ม.7	2.7	3	เทศบาลตำบลราไวย์		12,000,000				12,000,000
62. โครงการจัดทำเกาะกลางพร้อมไฟส่องสว่างถนนสายอนุสาวรีย์ - ป่าคลอก หมู่ที่ 8	2.7	3	ทต.ศรีสุนทร	8,200,000	8,200,000	8,200,000	8,200,000		32,800,000



บัญชีรายการชุดโครงการสำคัญ				งบประมาณดำเนินการ					
แผนงาน/โครงการสำคัญ	ยุทธศาสตร์ชาติ (X) / แผนแม่บท (Y)	แหล่งงบประมาณ.	หน่วยดำเนินการ	พ.ศ. 2566	พ.ศ. 2567	พ.ศ.2568	พ.ศ. 2569	พ.ศ. 2570	พ.ศ. 2566-2570
63. โครงการก่อสร้างถนนลาดยางแอสฟัลท์ติกคอนกรีตบ้านนาสัมปอ - ไม้ขาว	2.7	3	อบต.ไม้ขาว	13,000,000	13,000,000	13,000,000	13,000,000		52,000,000
64. โครงการปรับปรุงถนนแอสฟัลท์ติกคอนกรีตถนนเลียบบคลองหลวงตั้งแต่เขตเทศบาลเชิงทะเลถึงสามแยกโรงแรมอิมร่า หมู่ที่ 2, หมู่ที่ 5	2.7	3	อบต.เชิงทะเล	2,182,000	2,182,000	2,182,000	2,182,000		8,728,000
65. โครงการก่อสร้างถนนซอยยาว หมู่ที่ 8 ตำบลป่าคลอกเชื่อมต่อตำบลศรีสุนทร	2.7	3	ทต.ป่าคลอก	5,000,000	5,000,000	5,000,000	5,000,000		20,000,000
66. โครงการปรับปรุงถนนลาดยางแอสฟัลท์ติกคอนกรีต (Over Lay) ซอยป่าครองชีพ 3 หมู่ที่ 9 ต.เทพกระษัตรี	2.7	3	อบต.เทพกระษัตรี	3,000,000	3,000,000	3,000,000	3,000,000		12,000,000
67. โครงการก่อสร้างถนนพร้อมคูระบายน้ำซอยแยกขี้ทรายตัดใหม่ (ช่วงที่ 2) หมู่ที่ 5	2.7	3	อบต.เชิงทะเล	2,745,000	2,745,000	2,745,000	2,745,000		10,980,000
68. โครงการก่อสร้างถนนลาดยางแอสฟัลท์ติกคอนกรีตซอยแป๊ะหลายอุทิศ	2.7	3	อบต.ไม้ขาว	18,000,000	18,000,000	18,000,000	18,000,000		72,000,000
69. โครงการก่อสร้างผิวจราจรถนน รก4027 สีเลน	2.7	3	ทต.ป่าคลอก	78,000,000	78,000,000	78,000,000	78,000,000		312,000,000
70. โครงการก่อสร้างถนนผิวจราจรแอสฟัลท์ติกคอนกรีตพร้อมขยายเขตไฟฟ้าพร้อมไฟฟ้าสาธารณะ ซอยนาเหนือ-ลุ่มไทร หมู่ที่ 2 ตำบลป่าคลอกเชื่อมต่อตำบลศรีสุนทร	2.7	3	อบต.ป่าคลอก	14,100,000	14,100,000	14,100,000	14,100,000		56,400,000



บัญชีรายการชุดโครงการสำคัญ				งบประมาณดำเนินการ					
แผนงาน/โครงการสำคัญ	ยุทธศาสตร์ ชาติ (X) /แผน แม่บทฯ (Y)	แหล่ง งบประมาณ.	หน่วยดำเนินการ	พ.ศ. 2566	พ.ศ. 2567	พ.ศ.2568	พ.ศ. 2569	พ.ศ. 2570	พ.ศ. 2566-2570
71. โครงการก่อสร้างทางเท้า คสล. ถนนโคกโดนดลา ยัน (ตั้งแต่โคกโดนด 1 ถึงโคกโดนด 3) หมู่ที่ 6	2.7	3	อบต.เชิงทะเล	3,490,000	3,490,000	3,490,000	3,490,000		13,960,000
72. โครงการก่อสร้างเกาะกลางถนนพร้อมติดตั้งไฟฟ้าแสงสว่างตลอดสายถนน รก 4027 (ช่วงสี่เลน)	2.7	3	ทต.ป่าคลอก	9,500,000	9,500,000	9,500,000	9,500,000		38,000,000
73. โครงการปรับปรุงซ่อมแซม ถนนซอยนาบัว – ซอยนาใน	2.7	3	อบต.ไม้ขาว				5,000,000		5,000,000
74. โครงการซ่อมแซมถนนบริเวณรอบๆ หมู่บ้าน	2.7	3	อบต.ไม้ขาว				100,000		100,000
75. โครงการแก้ปัญหาจราจร (อุโมงค์ สามแยก 7/11 คลาดนัด)	2.7	3	อบต.เทพา				500,000		500,000
76. โครงการทำแผงกันถนนสายหลักก่อนถึง ซ.๗ โคกโดนด ป้องกันอุบัติเหตุที่เกิดขึ้นบ่อยครั้ง	2.7	3	อบต.เชิงทะเล				20,000		20,000
77. โครงการติดกระจกโค้งตามซอยทางแยกในหมู่บ้านเพื่อลดอุบัติเหตุ	2.7	3	อบต.เชิงทะเล				30,000		30,000
78. โครงการติดตั้งสัญญาณไฟจราจรทางแยกยูเทิร์นเข้าหมู่บ้านป่าครองชีพ	2.7	3	อบต.เทพา				500,000		500,000
79. โครงการสัญญาณไฟตรงสี่แยกในชุมชน	2.7	3	อบต.เทพา				300,000		300,000
80. โครงการติดตั้งระบบไฟฟ้าแสงสว่างเสาสูง (ไฮเมท) หมู่ 4,6,8,9 ตำบลเทพกระษัตรี	2.7	3	อบต.เทพกระษัตรี	3,500,000	3,500,000	3,500,000	3,500,000		14,000,000



บัญชีรายการชุดโครงการสำคัญ				งบประมาณดำเนินการ					
แผนงาน/โครงการสำคัญ	ยุทธศาสตร์ ชาติ (X) / แผน แม่บทฯ (Y)	แหล่ง งบประมาณ.	หน่วยดำเนินการ	พ.ศ. 2566	พ.ศ. 2567	พ.ศ.2568	พ.ศ. 2569	พ.ศ. 2570	พ.ศ. 2566-2570
81. ปรับปรุงถนนวิจิตรสงครามจากศาลเจ้าทุ่งทองถึงโรงเรียนไทยรัฐวิทยา 29	2.7	3	เทศบาลเมืองกะทู้		8,000,000				8,000,000
82. ปรับปรุงถนนวิจิตรสงครามจากโรงเรียนไทยรัฐวิทยา 29 ถึงแยกสี่กั๊ก	2.7	3	เทศบาลเมืองกะทู้		8,000,000				8,000,000
83. ติดตั้งเสาโคมไฟถนนวิจิตรสงคราม ช่วงสามแยกเกิดโฮ้ถึงซอยธิดา	2.7	3	เทศบาลเมืองกะทู้		10,000,000				10,000,000
84. ปรับปรุงผิวจราจรถนนวิจิตรสงคราม (ช่วงจากแยกเกิดโฮ้ถึงปากทางซอยธิดา) ต.กะทู้ อ.เมือง จ.ภูเก็ต	2.7	3	เทศบาลเมืองกะทู้		13,600,000				13,600,000
85. โครงการปรับปรุงจุดเสี่ยงที่บริเวณทางโค้ง โดยการติดตั้ง Guard rail Rolling Barrier ถนนวิจิตรสงคราม	2.7	3	เทศบาลเมืองกะทู้		39,600,000				39,600,000
86. โครงการปรับปรุงผิวจราจรลาดยางถนนวิจิตรสงคราม ช่วงตั้งแต่ทางเข้าการประปาส่วนภูมิภาคภูเก็ตถึงแยกทางเข้า มอ.ภูเก็ต	2.7	3	เทศบาลเมืองกะทู้		13,000,000				13,000,000
87. โครงการปรับปรุงทางเท้าถนนพระบรมมี	2.7	3	เทศบาลเมืองกะทู้	14,000,000	14,000,000	14,000,000	14,000,000	14,000,000	70,000,000
88. โครงการก่อสร้างสะพานข้ามคลองท่าเรือถนนสายบ้านท่าเรือ – บ้านเกาะแก้ว (ด้านหลังศาลเจ้าท่าเรือ) ทดแทนของเดิมที่ชำรุด	2.7	3	ทต.ศรีสุนทร	5,500,000	5,500,000	5,500,000	5,500,000		22,000,000
89. โครงการปรับปรุงสัญญาณไฟจราจรแยกน้ำตก	2.7	3	เทศบาลเมืองกะทู้		32,300,000				32,300,000



บัญชีรายการชุดโครงการสำคัญ				งบประมาณดำเนินการ					
แผนงาน/โครงการสำคัญ	ยุทธศาสตร์ชาติ (X) / แผนแม่บท (Y)	แหล่งงบประมาณ.	หน่วยดำเนินการ	พ.ศ. 2566	พ.ศ. 2567	พ.ศ.2568	พ.ศ. 2569	พ.ศ. 2570	พ.ศ. 2566-2570
กะทู้และยกระดับความปลอดภัย ถนนพระภูเก็ตแก้ว ช่วงแยกกะทู้ - แยกสี่ก้อ									
90. โครงการเพิ่มประสิทธิภาพความปลอดภัยและปรับปรุงสัญญาณไฟจราจรถนนพระภูเก็ตแก้ว ช่วงแยกสามก้อ - แยกกะทู้	2.7	3	เทศบาลเมืองกะทู้		48,500,000				48,500,000
91. โครงการยกระดับด้านวิศวกรรมความปลอดภัยและปรับปรุงจุดเสี่ยงบริเวณทางโค้งถนนพระบารมี ช่วงแยกซอยบางทอง - เขาป่าตอง	2.7	3	เทศบาลเมืองกะทู้		45,500,000				45,500,000
92. ติดตั้งระบบควบคุมและเพิ่มประสิทธิภาพการจราจรและปรับปรุงจุดเสี่ยงถนนพระบารมี ช่วงแยกสี่ก้อ - แยกซอยบางทอง	2.7	3	เทศบาลเมืองกะทู้		31,600,000				31,600,000
93. โครงการติดตั้งระบบควบคุมและเพิ่มประสิทธิภาพการจราจรเชื่อมโยงและปรับปรุงจุดเสี่ยงที่บริเวณทางโค้ง ถนนวิจิตสงคราม ซอยธิดา - แยกมหาวิทยาลัยสงขลานครินทร์	2.7	3	เทศบาลเมืองกะทู้		55,700,000				55,700,000
94. โครงการปรับปรุงผิวจราจรถนนเยาวราช	2.7	3	เทศบาลนครภูเก็ต		4,390,000				4,390,000
95. โครงการปรับปรุงผิวจราจรซอยฮับเอก	2.7	3	เทศบาลนครภูเก็ต		1,900,000				1,900,000
96. โครงการปรับปรุงผิวจราจรถนนคอซิมบี้	2.7	3	เทศบาลนครภูเก็ต	3,000,000					3,000,000



บัญชีรายการชุดโครงการสำคัญ				งบประมาณดำเนินการ					
แผนงาน/โครงการสำคัญ	ยุทธศาสตร์ ชาติ (X) / แผน แม่บทฯ (Y)	แหล่ง งบประมาณ.	หน่วยดำเนินการ	พ.ศ. 2566	พ.ศ. 2567	พ.ศ.2568	พ.ศ. 2569	พ.ศ. 2570	พ.ศ. 2566-2570
97. โครงการจ้างศึกษาออกแบบถนนวงแหวนทิศตะวันออก	2.5	3	เทศบาลนครภูเก็ต		10,000,000				10,000,000
98. โครงการปรับปรุงผิวจราจร ถนนคอซิมบี้	2.7	3	เทศบาลนครภูเก็ต	9,999,900					9,999,900
99. ก่อสร้างถนน ค.ส.ล. พร้อมคูระบายน้ำ ๒ ฟังซอยศาลเจ้ากวนอู(อ่าววัฒนา) หมู่ที่ ๑	2.7	3	ทต.ฉลอง		๔,๕00,000				๔,๕00,000
100. ก่อสร้างถนน ค.ส.ล. ซอยกรูวัฒนา	2.7	3	ทต.ฉลอง			3,500,000			3,500,000
101. ก่อสร้างถนน ค.ส.ล. พร้อมคูระบายน้ำ ซอยกรูวัฒนา 1/3 หมู่ที่ 2	2.7	3	ทต.ฉลอง		500,000				500,000
102. ปรับปรุงคูระบายน้ำ ขยายผิวจราจรพร้อมทางเท้า ซอยป่าหาลาย หมู่ที่ 2-3	2.7	3	ทต.ฉลอง		1,000,000				1,000,000
103. โครงการเชื่อมโยงระบบไฟสัญญาณจราจรพร้อมกล้องตรวจจับความเร็ว ความปลอดภัย แบบอัจฉริยะ (Smart Road Safety) บนเส้นทางเข้าสู่เมืองและแหล่งท่องเที่ยวจังหวัดภูเก็ต (เฟส 2)	5.1	1	แขวงทางหลวงภูเก็ต		50,000,000				50,000,000
104. โครงการยกระดับการจัดการระบบไฟสัญญาณจราจรพร้อมกล้องตรวจจับความเร็ว ความปลอดภัย แบบอัจฉริยะ (Smart Road Safety) บนเส้นทางสายรองเข้าสู่แหล่งท่องเที่ยวจังหวัด	5.1	1	แขวงทางหลวงภูเก็ต			35,000,000			35,000,000



บัญชีรายการชุดโครงการสำคัญ				งบประมาณดำเนินการ					
แผนงาน/โครงการสำคัญ	ยุทธศาสตร์ ชาติ (X) / แผน แม่บทฯ (Y)	แหล่ง งปม.	หน่วยดำเนินการ	พ.ศ. 2566	พ.ศ. 2567	พ.ศ.2568	พ.ศ. 2569	พ.ศ. 2570	พ.ศ. 2566-2570
ภูเก็ต (ระยะ 3)									
105. โครงการยกระดับด้านวิศวกรรมความปลอดภัยบริเวณทางเดินข้ามถนนและบริเวณทางแยก ในถนนสายหลักและสายรองเพื่อส่งเสริมการเดินทางท่องเที่ยวเชิงคุณภาพจังหวัดภูเก็ต	5.1	1	แขวงทางหลวงภูเก็ต			30,000,000			30,000,000
106. โครงการติดตั้งระบบควบคุมและเพิ่มประสิทธิภาพการบริหารจัดการระบบไฟฟ้าแสงสว่างบนทางหลวงสายหลักและสายรองเพื่อเพิ่มทัศนการณ์มองเห็นเวลาเดินทางและป้องกันอุบัติเหตุจังหวัดภูเก็ต	5.1	1	แขวงทางหลวงภูเก็ต			30,000,000			30,000,000
107. จัดตั้งศูนย์ควบคุมเฝ้าระวังและสั่งการณระยะไกลเพื่อเพิ่มประสิทธิภาพเมืองอัจฉริยะ อุโมงค์ทางลอดจังหวัดภูเก็ต	5.1	1	แขวงทางหลวงภูเก็ต			50,000,000			50,000,000
108. ปรับปรุงป้ายจราจรอัจฉริยะเพิ่มประสิทธิภาพระบบวิเคราะห์ข้อมูลจราจรให้ทันสมัยในยุค 4.0 เพื่อรองรับการท่องเที่ยวฝั่งอันดามัน (จ.ภูเก็ต)	5.1	1	แขวงทางหลวงภูเก็ต			50,000,000			50,000,000
109. ติดตั้งจอป้าย LED Full Color Display Outdoor พร้อมระบบบริหารจัดการอัจฉริยะ 4.0 รองรับการท่องเที่ยวฝั่งอัน	5.1	1	แขวงทางหลวงภูเก็ต				50,000,000		50,000,000



บัญชีรายการชุดโครงการสำคัญ				งบประมาณดำเนินการ					
แผนงาน/โครงการสำคัญ	ยุทธศาสตร์ชาติ (X) / แผนแม่บท (Y)	แหล่งงบประมาณ	หน่วยดำเนินการ	พ.ศ. 2566	พ.ศ. 2567	พ.ศ.2568	พ.ศ. 2569	พ.ศ. 2570	พ.ศ. 2566-2570
ตามัน (จ.ภูเก็ต)									
110. ปรับปรุงเพิ่มประสิทธิภาพระบบคมนาคมบนท้องถนนให้แม่นยำด้วยระบบบริหารจัดการแบบอัจฉริยะเพื่อสนับสนุนการท่องเที่ยวผิงอันตามัน (จ.ภูเก็ต)	5.1	1	แขวงทางหลวงภูเก็ต				50,000,000		50,000,000
111. ติดตั้งป้ายแนะนำแหล่งท่องเที่ยวพร้อมยกระดับมาตรฐานด้านความปลอดภัยเพื่อส่งเสริมและเชื่อมโยงแหล่งท่องเที่ยวภาคใต้ผิงอันตามัน	5.1	1	แขวงทางหลวงภูเก็ต				40,000,000		40,000,000
112.โครงการเร่งรัดขยายทางสายประธานให้เป็นทาง 4 ช่องจราจร (ระยะที่ 2)									
1) ก่อสร้างขยายทางหลวงเป็น 4 ช่องจราจร ทล. 4027 ตอน ท่าเรือ - เมืองใหม่ กม.14+200 - 19+000 จ.ภูเก็ต	5.1	2	กรมทางหลวง			80,000,000	350,000,000	480,000,000	910,000,000
113. โครงการแก้ไขปัญหาการจราจรในเขตพื้นที่เมืองหลัก									
1) ก่อสร้างขยายทางหลวงเป็น 6 ช่องจราจร ทล.4024 ตอน บางคู - ตีนเขา กม. 8+087 - 11+650 จ.ภูเก็ต	5.1	2	กรมทางหลวง			60,000,000	200,000,000	390,000,000	650,000,000
2) ก่อสร้างจุดกลับรถ ทล. 402 ตอน หมากปรก - เมือง	5.1	2	กรมทางหลวง			125,000,000	125,000,000		250,000,000



บัญชีรายการชุดโครงการสำคัญ				งบประมาณดำเนินการ					
แผนงาน/โครงการสำคัญ	ยุทธศาสตร์ชาติ (X) / แผนแม่บท (Y)	แหล่งงบประมาณ	หน่วยดำเนินการ	พ.ศ. 2566	พ.ศ. 2567	พ.ศ.2568	พ.ศ. 2569	พ.ศ. 2570	พ.ศ. 2566-2570
ภูเก็ต ที่ กม.28+790 - กม.29+990 และ กม.39+000 - กม.40+200 จ.ภูเก็ต									
3) ก่อสร้างขยายทางหลวงเป็น 8 ช่องจราจร ทล.4030 ตอน กลาง - หาดราไวย์ กม.1+350 - 5+000 จ.ภูเก็ต	5.1	2	กรมทางหลวง			50,000,000	150,000,000	400,000,000	600,000,000
114. โครงการพัฒนาทางหลวงสนับสนุนการขนส่งแบบต่อเนื่อง									
1) งานก่อสร้างสะพานยกระดับเชื่อมต่อระหว่างทางหลวงกับอาคารผู้โดยสารท่าอากาศยานนานาชาติภูเก็ต ทล.4031 ตอน มุดดอกขาว - สนามบินภูเก็ต กม.8+000 - 9+600 จ.ภูเก็ต	5.1	2	กรมทางหลวง			80,000,000	200,000,000	520,000,000	800,000,000
2) งานก่อสร้างทางลอดเกาะแก้วแก้ไขปัญหาจราจรต่อเนื่อง ทล.4 ตอน หมากปรก - เมืองภูเก็ต กม.40+200 - 43+000 จ.ภูเก็ต	5.1	2	กรมทางหลวง			80,000,000	300,000,000	420,000,000	800,000,000
115. โครงการก่อสร้างเพิ่มช่องจราจร									
1) งานก่อสร้างเพิ่มมาตรฐานทางหลวงเป็นชั้น 1 ทล.4030 ตอน กลาง - หาดราไวย์ กม.29+790 - 39+500 จ.ภูเก็ต	5.1	2	กรมทางหลวง			40,000,000	180,000,000	240,000,000	460,000,000
2) งานก่อสร้างเพิ่มเติม	5.1	2	กรมทางหลวง			50,000,000	80,000,000	120,000,000	250,000,000



บัญชีรายการชุดโครงการสำคัญ				งบประมาณดำเนินการ					
แผนงาน/โครงการสำคัญ	ยุทธศาสตร์ชาติ (X) / แผนแม่บท (Y)	แหล่งงบประมาณ.	หน่วยดำเนินการ	พ.ศ. 2566	พ.ศ. 2567	พ.ศ.2568	พ.ศ. 2569	พ.ศ. 2570	พ.ศ. 2566-2570
1) งานก่อสร้างทางยกระดับบริเวณทางแยกเมืองใหม่ เชื่อมโยงการเดินทางจากสนามบินภูเก็ต - เกาะยาว และแหล่งท่องเที่ยวในอ่าวพังงา รวมถึงเส้นทางเลียบสายหลักเข้าสู่จังหวัดภูเก็ต ทล.402 ทล.4026 และ ทล.4027 จ.ภูเก็ต	5.1	2	กรมทางหลวง			80,000,000	560,000,000	1,138,000,000	1,778,000,000
2) งานก่อสร้างทางลอดบริเวณทางแยกอนุสรีย์ท้าวเทพกระษัตรี-ท้าวศรีสุนทร ทล.402 , ทล.4025 และ 4027 จ.ภูเก็ต	5.1	2	กรมทางหลวง			200,000,000	800,000,000	1,500,000,000	2,500,000,000
118. โครงการบูรณะปรับปรุงทางลาดยางเดิม									
1) งานบูรณะ ปรับปรุงทางลาดยางเดิม ทล.4030 ตอนกลาง - หาดราไวย์ กม. 22+990 - 28+290 จ.ภูเก็ต	5.1	2	แขวงทางหลวงภูเก็ต			60,000,000	160,000,000		220,000,000
2) งานบูรณะ ปรับปรุงทางลาดยางเดิม ทล.4302 ตอนหาดทรายแก้ว - ทำนูน กม. 0+000 - 4+818 จ.ภูเก็ต	5.1	2	แขวงทางหลวงภูเก็ต			95,000,000			95,000,000
119. โครงการปรับปรุงจุดเสี่ยงและบริเวณอันตรายบนทางหลวง									
1) แก้ไขบริเวณทางโค้งบ้านสวนมะพร้าว ทล.402 ตอนโคกกลอย-หมากปรก กม. 13+200 - กม.14+200	5.1	2	แขวงทางหลวงภูเก็ต			50,000,000			50,000,000



บัญชีรายการชุดโครงการสำคัญ				งบประมาณดำเนินการ					
แผนงาน/โครงการสำคัญ	ยุทธศาสตร์ ชาติ (X) / แผน แม่บทฯ (Y)	แหล่ง งบประมาณ.	หน่วยดำเนินการ	พ.ศ. 2566	พ.ศ. 2567	พ.ศ.2568	พ.ศ. 2569	พ.ศ. 2570	พ.ศ. 2566-2570
2) แก้ไขบริเวณทางโค้งและทางลาดชัน บนเส้นทางผ่านภูเขาป่าดอง ทล.4029 ตอน กะทู้ - ป่าดอง กม.0+300 - กม.1+400	5.1	2	แขวงทางหลวงภูเก็ต			100,000,000			100,000,000
3) ก่อสร้างขยายช่องจราจรบริเวณทางแยก ทล.4024 ตอน ดินเขา - หาดราไวย์ กม.11+650 - กม.11+900	5.1	2	แขวงทางหลวงภูเก็ต			10,000,000			10,000,000
4) ก่อสร้างขยายช่องจราจรบริเวณจุดกลับรถ ทล.4027 ตอน ท่าเรือ - เมืองใหม่ กม.0+000 - กม.5+500	5.1	2	แขวงทางหลวงภูเก็ต			30,000,000			30,000,000
5) ก่อสร้างสะพานลอยคนเดินข้ามและทางจักรยานจักรยานยนต์ ทล.4024 ตอน บางคู - ดินเขา ที่ กม. 4+000	5.1	2	แขวงทางหลวงภูเก็ต			30,000,000			30,000,000
6) ก่อสร้างเกาะกลางแบบยกสูง ทล.4025 ตอน ท่าเรือ - เขิงทะเล กม.4+000 - กม.5+500	5.1	2	แขวงทางหลวงภูเก็ต			15,000,000			15,000,000
7) ก่อสร้างอุปกรณ์อำนวยความปลอดภัย ป้องกันการหลุดออกนอกเส้นทางของพาหนะที่ใช้เส้นทาง บริเวณทางโค้งขึ้นภูเขาควนสะตอ ทล.4028 ตอน ห้าแยกฉลอง - กระรน กม.1+000 - กม. 2+500	5.1	2	แขวงทางหลวงภูเก็ต			20,000,000			20,000,000
8) ก่อสร้างเกาะกลางแบบ	5.1	2	แขวงทางหลวงภูเก็ต			10,000,000			10,000,000



บัญชีรายการชุดโครงการสำคัญ				งบประมาณดำเนินการ					
แผนงาน/โครงการสำคัญ	ยุทธศาสตร์ชาติ (X) / แผนแม่บท (Y)	แหล่งงบประมาณ.	หน่วยดำเนินการ	พ.ศ. 2566	พ.ศ. 2567	พ.ศ.2568	พ.ศ. 2569	พ.ศ. 2570	พ.ศ. 2566-2570
ยกสูง ทล.4020 ตอน เมืองภูเก็ต - กะทู้ กม.1+000 - กม.1+642									
120. โครงการก่อสร้างสะพานกลับรถ หรือ ทางลวดกลับรถ									
1) ก่อสร้างปรับปรุงจุดกลับรถ ทล.4024 ตอน บางคู - ตีนเขา กม.4+000 - กม.5+000	5.1	2	แขวงทางหลวงภูเก็ต			50,000,000	100,000,000	100,000,000	250,000,000
2) ก่อสร้างปรับปรุงจุดกลับรถ ทล.4024 ตอน บางคู - ตีนเขา กม.2+000 - กม.3+000	5.1	2	แขวงทางหลวงภูเก็ต			50,000,000	100,000,000	100,000,000	250,000,000
3) ก่อสร้างปรับปรุงจุดกลับรถ ทล.402 ตอน โคกกลอย - หมากรุก กม.11+000 - กม.12+000	5.1	2	แขวงทางหลวงภูเก็ต			50,000,000	250,000,000	100,000,000	400,000,000
4) ก่อสร้างปรับปรุงจุดกลับรถ ทล.402 ตอน โคกกลอย - หมากรุก กม.12+370 - กม.13+370	5.1	2	แขวงทางหลวงภูเก็ต			50,000,000	250,000,000	100,000,000	400,000,000
5) ก่อสร้างปรับปรุงจุดกลับรถ ทล.402 ตอน โคกกลอย - หมากรุก กม.16+430 - กม.17+430	5.1	2	แขวงทางหลวงภูเก็ต			50,000,000	250,000,000	100,000,000	400,000,000
6) ก่อสร้างปรับปรุงจุดกลับรถ ทล.402 ตอน โคกกลอย - หมากรุก กม.18+070 - กม.19+070	5.1	2	แขวงทางหลวงภูเก็ต			50,000,000	250,000,000	100,000,000	400,000,000
7) ก่อสร้างปรับปรุงจุดกลับรถ	5.1	2	แขวงทางหลวงภูเก็ต			50,000,000	250,000,000	100,000,000	400,000,000



บัญชีรายการชุดโครงการสำคัญ				งบประมาณดำเนินการ					
แผนงาน/โครงการสำคัญ	ยุทธศาสตร์ ชาติ (X) / แผน แม่บทฯ (Y)	แหล่ง งบประมาณ.	หน่วยดำเนินการ	พ.ศ. 2566	พ.ศ. 2567	พ.ศ.2568	พ.ศ. 2569	พ.ศ. 2570	พ.ศ. 2566-2570
รถ ทล.402 ตอน โคกกลอย - หมากรุก กม.20+660 - กม.21+660									
8) ก่อสร้างปรับปรุงจุดกลับ รถ ทล.402 ตอน หมากรุก - เมืองภูเก็ต กม. 27+560 - กม.28+560	5.1	2	แขวงทางหลวงภูเก็ต			50,000,000	250,000,000	100,000,000	400,000,000
9) ก่อสร้างปรับปรุงจุดกลับ รถ ทล.402 ตอน หมากรุก - เมืองภูเก็ต กม. 30+450 - กม.31+450	5.1	2	แขวงทางหลวงภูเก็ต			50,000,000	250,000,000	100,000,000	400,000,000
10) ก่อสร้างปรับปรุงจุดกลับ รถ ทล.402 ตอน โคกกลอย - หมากรุก กม.5+615 - กม.6+615	5.1	2	แขวงทางหลวงภูเก็ต			50,000,000	250,000,000	100,000,000	400,000,000
121. โครงการบำรุงตาม กำหนดเวลา									
1) งานเสริมผิวทางแอสฟัลท์ ทล.4024 ตีนเขา - หาดรา ไวย์ กม.18+480 - 20+925	5.1	2	แขวงทางหลวงภูเก็ต		21,000,000				21,000,000
2) งานปรับปรุงผิวทางแอส ฟัลท์เดิมด้วยการผสมร้อน กลับมาใช้ใหม่ ทล.402 ตอน โคกกลอย - หมากรุก กม. 2+800 - 3+900	5.1	2	แขวงทางหลวงภูเก็ต		11,850,000				11,850,000
3) งานซ่อมทางผิวทางแอส ฟัลท์ ทล.402 ตอน โคก กลอย - หมากรุก กม. 3+900 - 8+464 LT.	5.1	2	แขวงทางหลวงภูเก็ต		25,300,000				25,300,000
4) งานเสริมผิวทางแอสฟัลท์ ทล.4030 ตอน ถ้าง - หาด	5.1	2	แขวงทางหลวงภูเก็ต		22,950,000				22,950,000



บัญชีรายการชุดโครงการสำคัญ				งบประมาณดำเนินการ					
แผนงาน/โครงการสำคัญ	ยุทธศาสตร์ ชาติ (X) /แผน แม่บทฯ (Y)	แหล่ง งปม.	หน่วยดำเนินการ	พ.ศ. 2566	พ.ศ. 2567	พ.ศ.2568	พ.ศ. 2569	พ.ศ. 2570	พ.ศ. 2566-2570
ราไวย์ กม.22+990 - 25+990									
5) งานเสริมผิวทางแอสฟัลท์ ทล.4302 ตอน หาดทราย แก้ว - ทำนูน กม.2+000 - 3+216 และ กม.3+816 - 4+818	5.1	2	แขวงทางหลวงภูเก็ต		16,200,000				16,200,000
122. โครงการบำรุงพิเศษ และบูรณะ									
1) งานบูรณะทางแอสฟัลท์ ทล.402 ตอน โคกกลอย - หมากปรก กม.3+900 - 7+495 RT.	5.1	2	แขวงทางหลวงภูเก็ต		25,000,000				25,000,000
2) งานบูรณะทางแอสฟัลท์ ทล.402 ตอน หมากปรก - เมืองภูเก็ต กม.37+000 - 38+600 LT.	5.1	2	แขวงทางหลวงภูเก็ต			15,000,000			15,000,000
3) งานบูรณะทางแอสฟัลท์ ทล.402 ตอน โคกกลอย - หมากปรก กม.14+300 - 16+000 RT.	5.1	2	แขวงทางหลวงภูเก็ต			15,600,000			15,600,000
123. โครงการปรับปรุงทาง หลวง									
1) งานปรับปรุงผิวจราจร ทล.4304 ตอน ทำนูน - สะพานสารสิน กม.0+000 - 2+171	5.1	2	แขวงทางหลวงภูเก็ต		8,684,000				8,684,000
2) งานปรับปรุงผิวจราจร ทล.4022 ตอน รร.วิชิต สงคราม - สนามสุระกุล กม. 0+000 - 0+488	5.1	2	แขวงทางหลวงภูเก็ต		4,021,000				4,021,000



บัญชีรายการชุดโครงการสำคัญ				งบประมาณดำเนินการ					
แผนงาน/โครงการสำคัญ	ยุทธศาสตร์ ชาติ (X) / แผน แม่บทฯ (Y)	แหล่ง งบประมาณ	หน่วยดำเนินการ	พ.ศ. 2566	พ.ศ. 2567	พ.ศ.2568	พ.ศ. 2569	พ.ศ. 2570	พ.ศ. 2566-2570
124. โครงการบูรณะ โครงข่ายทางหลวง เชื่อมโยงระหว่างภาค									
1) งานบูรณะโครงข่ายทาง หลวงเชื่อมโยงระหว่างภาค ทล.402 ตอน หมากปรก - เมืองภูเก็ต กม.45+500 - กม.48+958 LT.	5.1	2	แขวงทางหลวงภูเก็ต		29,000,000				29,000,000
2) งานบูรณะโครงข่ายทาง หลวงเชื่อมโยงระหว่างภาค ทล.4025 ตอน ท่าเรือ - เชียง ทะเล กม.2+050 - กม. 5+500	5.1	2	แขวงทางหลวงภูเก็ต		28,000,000				28,000,000
3) งานบูรณะโครงข่ายทาง หลวงเชื่อมโยงระหว่างภาค ทล.4030 ตอน ถกลาง - หาด ราไวย์ กม.29+790 - กม. 34+000	5.1	2	แขวงทางหลวงภูเก็ต		23,000,000				23,000,000
4) งานบูรณะโครงข่ายทาง หลวงเชื่อมโยงระหว่างภาค ทล.402 ตอน หมากปรก - เมืองภูเก็ต กม.45+500 - กม.48+958 RT.	5.1	2	แขวงทางหลวงภูเก็ต			29,000,000			29,000,000
125. โครงการฟื้นฟูทาง หลวงที่เสียหายจากภัยพิบัติ									
1) งานฟื้นฟูทางหลวงที่ เสียหายจากภัยพิบัติ ทล. 4030 ตอน ถกลาง - หาดรา ไวย์ กม.10+900 - 11+600	5.1	2	แขวงทางหลวงภูเก็ต		45,000,000				45,000,000
2) งานฟื้นฟูทางหลวงที่ เสียหายจากภัยพิบัติ ทล.	5.1	2	แขวงทางหลวงภูเก็ต		50,000,000				50,000,000



บัญชีรายการชุดโครงการสำคัญ				งบประมาณดำเนินการ					
แผนงาน/โครงการสำคัญ	ยุทธศาสตร์ ชาติ (X) /แผน แม่บทฯ (Y)	แหล่ง งบประมาณ.	หน่วยดำเนินการ	พ.ศ. 2566	พ.ศ. 2567	พ.ศ.2568	พ.ศ. 2569	พ.ศ. 2570	พ.ศ. 2566-2570
4030 ตอน กลาง - หาดรา ไวย์ กม.14+800 - 15+400									
3) งานฟื้นฟูทางหลวงที่ เสียหายจากภัยพิบัติ ทล. 4030 ตอน กลาง - หาดรา ไวย์ กม.17+700 - 17+900	5.1	2	แขวงทางหลวงภูเก็ต		40,000,000				40,000,000
4) งานฟื้นฟูทางหลวงที่ เสียหายจากภัยพิบัติ ทล. 4028 ตอน กลาง - หาดรา ไวย์ กม.2+300 - 3+125	5.1	2	แขวงทางหลวงภูเก็ต		28,000,000				28,000,000
5) งานฟื้นฟูทางหลวงที่ เสียหายจากภัยพิบัติ ทล. 4029 ตอน กะทู้ - ป่าตอง กม.0+000 - 1+450	5.1	2	แขวงทางหลวงภูเก็ต		50,000,000				50,000,000
6) งานฟื้นฟูทางหลวงที่ เสียหายจากภัยพิบัติ ทล. 4024 ตอน บางคู - ตีนเขา กม.1+675 - 3+600	5.1	2	แขวงทางหลวงภูเก็ต		40,000,000				40,000,000
7) งานฟื้นฟูทางหลวงที่ เสียหายจากภัยพิบัติ ทล. 402 ตอน หมากปรก - เมืองภูเก็ต กม.44+200 - 45+500	5.1	2	แขวงทางหลวงภูเก็ต		46,000,000				46,000,000
8) งานฟื้นฟูทางหลวงที่ เสียหายจากภัยพิบัติ ทล. 4302 ตอน หาดทรายแก้ว - ท่าฉัตรชัย กม.0+300 - 1+800	5.1	2	แขวงทางหลวงภูเก็ต		50,000,000				50,000,000
126. โครงการแก้ไขปัญหาน้ำท่วมทางหลวงซ้ำซาก									
1) งานระบบระบายน้ำและ แก้ไขปัญหาน้ำท่วมทาง	5.1	2	แขวงทางหลวงภูเก็ต		23,000,000				23,000,000



บัญชีรายการชุดโครงการสำคัญ				งบประมาณดำเนินการ					
แผนงาน/โครงการสำคัญ	ยุทธศาสตร์ ชาติ (X) / แผน แม่บทฯ (Y)	แหล่ง งปม.	หน่วยดำเนินการ	พ.ศ. 2566	พ.ศ. 2567	พ.ศ.2568	พ.ศ. 2569	พ.ศ. 2570	พ.ศ. 2566-2570
หลวง ทล.402 ตอน โคก กลอย - หมากรุก ตอน 4 กม.12+800 - กม.15+500									
2) งานระบบระบายน้ำและ แก้ไขปัญหาน้ำท่วมทาง หลวง ทล.402 ตอน โคก กลอย - หมากรุก กม. 18+600 - กม.18+900	5.1	2	แขวงทางหลวงภูเก็ต		2,100,000				2,100,000
3) งานระบบระบายน้ำและ แก้ไขปัญหาน้ำท่วมทาง หลวง ทล.402 ตอน โคก กลอย - หมากรุก ตอน 5 กม.20+200 - กม.21+500	5.1	2	แขวงทางหลวงภูเก็ต		17,450,000				17,450,000
4) งานระบบระบายน้ำและ แก้ไขปัญหาน้ำท่วมทาง หลวง ทล.402 ตอน หมากรุก - เมืองภูเก็ต ตอน 1 กม.23+200 - กม.23+900	5.1	2	แขวงทางหลวงภูเก็ต		20,160,000				20,160,000
5) งานระบบระบายน้ำและ แก้ไขปัญหาน้ำท่วมทาง หลวง ทล.402 ตอน หมากรุก - เมืองภูเก็ต ตอน 2 กม.27+300 - กม.27+950	5.1	2	แขวงทางหลวงภูเก็ต		19,000,000				19,000,000
6) งานระบบระบายน้ำและ แก้ไขปัญหาน้ำท่วมทาง หลวง ทล.402 ตอน หมากรุก - เมืองภูเก็ต ตอน 3 กม.28+150 - กม.28+450	5.1	2	แขวงทางหลวงภูเก็ต		1,200,000				1,200,000
7) งานระบบระบายน้ำและ แก้ไขปัญหาน้ำท่วมทาง หลวง ทล.402 ตอน หมากรุก	5.1	2	แขวงทางหลวงภูเก็ต		29,170,000				29,170,000



บัญชีรายการชุดโครงการสำคัญ				งบประมาณดำเนินการ					
แผนงาน/โครงการสำคัญ	ยุทธศาสตร์ ชาติ (X) / แผน แม่บทฯ (Y)	แหล่ง งบประมาณ	หน่วยดำเนินการ	พ.ศ. 2566	พ.ศ. 2567	พ.ศ.2568	พ.ศ. 2569	พ.ศ. 2570	พ.ศ. 2566-2570
ปรก - เมืองภูเก็ต ตอน 4 กม.29+950 - กม.31+200									
8) งานระบบระบายน้ำและ แก้ไขปัญหาน้ำท่วมทาง หลวง ทล.402 ตอน หมาก ปรก - เมืองภูเก็ต กม. 34+100 - กม.34+450	5.1	2	แขวงทางหลวงภูเก็ต			5,000,000			5,000,000
9) งานระบบระบายน้ำและ แก้ไขปัญหาน้ำท่วมทาง หลวง ทล.402 ตอน หมาก ปรก - เมืองภูเก็ต กม. 35+413 - กม.36+300	5.1	2	แขวงทางหลวงภูเก็ต			20,500,000			20,500,000
10) งานระบบระบายน้ำและ แก้ไขปัญหาน้ำท่วมทาง หลวง ทล.4021 ตอน เมือง ภูเก็ต - ห้าแยกฉลอง กม. 4+900 - กม.5+600	5.1	2	แขวงทางหลวงภูเก็ต			42,700,000			42,700,000
11) งานระบบระบายน้ำและ แก้ไขปัญหาน้ำท่วมทาง หลวง ทล.4024 ตอน ดิน เขา - หาดราไวย์ ตอน 1 กม. 12+750 - กม.13+750	5.1	2	แขวงทางหลวงภูเก็ต			34,800,000			34,800,000
12) งานระบบระบายน้ำและ แก้ไขปัญหาน้ำท่วมทาง หลวง ทล.4024 ตอน ดิน เขา - หาดราไวย์ ตอน 2 กม. 13+800 - กม.14+900	5.1	2	แขวงทางหลวงภูเก็ต			39,000,000			39,000,000
13) งานระบบระบายน้ำและ แก้ไขปัญหาน้ำท่วมทาง หลวง ทล.4024 ตอน ดิน เขา - หาดราไวย์ ตอน 3 กม.	5.1	2	แขวงทางหลวงภูเก็ต			34,500,000			34,500,000



บัญชีรายการชุดโครงการสำคัญ				งบประมาณดำเนินการ					
แผนงาน/โครงการสำคัญ	ยุทธศาสตร์ชาติ (X) / แผนแม่บท (Y)	แหล่งงบประมาณ.	หน่วยดำเนินการ	พ.ศ. 2566	พ.ศ. 2567	พ.ศ.2568	พ.ศ. 2569	พ.ศ. 2570	พ.ศ. 2566-2570
15+200 - กม.16+550									
14) งานระบบระบายน้ำและแก้ไขปัญหาน้ำท่วมทางหลวง ทล.4024 ตอน ใต้ินเขา - หาดราไวย์ ตอน 4 กม. 17+500 - กม.19+000	5.1	2	แขวงทางหลวงภูเก็ต			28,000,000			28,000,000
15) งานระบบระบายน้ำและแก้ไขปัญหาน้ำท่วมทางหลวง ทล.4025 ตอน ไร่เรือ - เชียงทะเล กม. 4+500 - กม.5+600	5.1	2	แขวงทางหลวงภูเก็ต			40,000,000			40,000,000
16) งานระบบระบายน้ำและแก้ไขปัญหาน้ำท่วมทางหลวง ทล.4026 ตอน ้ทางเข้าสนามบินภูเก็ต กม. 1+350 - กม.1+912	5.1	2	แขวงทางหลวงภูเก็ต			20,700,000			20,700,000
17) งานระบบระบายน้ำและแก้ไขปัญหาน้ำท่วมทางหลวง ทล.4026 ตอน ้ทางเข้าสนามบินภูเก็ต กม. 2+000 - กม.2+600	5.1	2	แขวงทางหลวงภูเก็ต			30,000,000			30,000,000
18) งานระบบระบายน้ำและแก้ไขปัญหาน้ำท่วมทางหลวง ทล.4026 ตอน ้ทางเข้าสนามบินภูเก็ต กม. 3+300 - กม.3+800	5.1	2	แขวงทางหลวงภูเก็ต			2,140,000			2,140,000
19) งานระบบระบายน้ำและแก้ไขปัญหาน้ำท่วมทางหลวง ทล.4027 ตอน ไร่เรือ - เมืองใหม่ กม. 5+225 - กม.6+000	5.1	2	แขวงทางหลวงภูเก็ต			21,000,000			21,000,000



บัญชีรายการชุดโครงการสำคัญ				งบประมาณดำเนินการ					
แผนงาน/โครงการสำคัญ	ยุทธศาสตร์ ชาติ (X) / แผน แม่บทฯ (Y)	แหล่ง งบประมาณ.	หน่วยดำเนินการ	พ.ศ. 2566	พ.ศ. 2567	พ.ศ.2568	พ.ศ. 2569	พ.ศ. 2570	พ.ศ. 2566-2570
20) งานระบบระบายน้ำและแก้ไขปัญหาน้ำท่วมทางหลวง ทล.4028 ตอน ห้าแยกฉลอง - กระรน กม.7+000 - กม.7+600	5.1	2	แขวงทางหลวงภูเก็ต			34,000,000			34,000,000
21) งานระบบระบายน้ำและแก้ไขปัญหาน้ำท่วมทางหลวง ทล.4030 ตอนกลาง - หาดราไวย์ ตอน 4 กม.1+350 - กม.2+000	5.1	2	แขวงทางหลวงภูเก็ต			17,000,000			17,000,000
22) งานระบบระบายน้ำและแก้ไขปัญหาน้ำท่วมทางหลวง ทล.4030 ตอนกลาง - หาดราไวย์ ตอน 5 กม.2+800 - กม.3+600	5.1	2	แขวงทางหลวงภูเก็ต			35,000,000			35,000,000
23) งานระบบระบายน้ำและแก้ไขปัญหาน้ำท่วมทางหลวง ทล.4030 ตอนกลาง - หาดราไวย์ ตอน 6 กม.3+700 - กม.4+560	5.1	2	แขวงทางหลวงภูเก็ต			11,800,000			11,800,000
24) งานระบบระบายน้ำและแก้ไขปัญหาน้ำท่วมทางหลวง ทล.4030 ตอนกลาง - หาดราไวย์ ตอน 3 กม.12+300 - กม.13+800	5.1	2	แขวงทางหลวงภูเก็ต			38,000,000			38,000,000
25) งานระบบระบายน้ำและแก้ไขปัญหาน้ำท่วมทางหลวง ทล.4031 ตอน มุดดอกขาว - สนามบินภูเก็ต ตอน 1 กม.2+700 - กม.2+800	5.1	2	แขวงทางหลวงภูเก็ต			3,570,000			3,570,000



บัญชีรายการชุดโครงการสำคัญ				งบประมาณดำเนินการ					
แผนงาน/โครงการสำคัญ	ยุทธศาสตร์ ชาติ (X) / แผน แม่บทฯ (Y)	แหล่ง งบประมาณ.	หน่วยดำเนินการ	พ.ศ. 2566	พ.ศ. 2567	พ.ศ.2568	พ.ศ. 2569	พ.ศ. 2570	พ.ศ. 2566-2570
26) งานระบบระบายน้ำและแก้ไขปัญหาน้ำท่วมทางหลวง ทล.4031 ตอน มุดดอกขาว - สนามบินภูเก็ต ตอน 2 กม.4+000 - กม.4+900	5.1	2	แขวงทางหลวงภูเก็ต			18,630,000			18,630,000
27) งานระบบระบายน้ำและแก้ไขปัญหาน้ำท่วมทางหลวง ทล.4031 ตอน มุดดอกขาว - สนามบินภูเก็ต ตอน 3 กม.5+200 - กม.5+700	5.1	2	แขวงทางหลวงภูเก็ต			6,000,000			6,000,000
28) งานระบบระบายน้ำและแก้ไขปัญหาน้ำท่วมทางหลวง ทล.4031 ตอน มุดดอกขาว - สนามบินภูเก็ต ตอน 4 กม.7+300 - กม.7+600	5.1	2	แขวงทางหลวงภูเก็ต			12,000,000			12,000,000
29) งานระบบระบายน้ำและแก้ไขปัญหาน้ำท่วมทางหลวง ทล.4031 ตอน มุดดอกขาว - สนามบินภูเก็ต ตอน 5 กม.7+700 - กม.8+200	5.1	2	แขวงทางหลวงภูเก็ต			13,850,000			13,850,000
30) งานปรับปรุงระบบระบายน้ำและปั๊มสูบน้ำประจำทางลอดสี่แยกดาราสมุทร ทล.4024 ตอน บางคู - ดินเขา กม.6+900 - กม.8+050	5.1	2	แขวงทางหลวงภูเก็ต		8,000,000				8,000,000
31) งานปรับปรุงระบบ	5.1	2	แขวงทางหลวงภูเก็ต		8,000,000				8,000,000



บัญชีรายการชุดโครงการสำคัญ				งบประมาณดำเนินการ					
แผนงาน/โครงการสำคัญ	ยุทธศาสตร์ชาติ (X) / แผนแม่บท (Y)	แหล่งงบประมาณ.	หน่วยดำเนินการ	พ.ศ. 2566	พ.ศ. 2567	พ.ศ.2568	พ.ศ. 2569	พ.ศ. 2570	พ.ศ. 2566-2570
ระบายน้ำและปั๊มสูบน้ำประจำทางลอดสี่แยกสามกอง ทล.4024 ตอน บางคู - ตีนเขา กม.5+100 - กม.6+900									
32) งานปรับปรุงระบบระบายน้ำและปั๊มสูบน้ำประจำทางลอดสามแยกบางคู ทล.402 ตอน หมากรอก - เมืองภูเก็ต กม.42+700 - กม.43+600	5.1	2	แขวงทางหลวงภูเก็ต		8,000,000				8,000,000
33) งานปรับปรุงระบบระบายน้ำและปั๊มสูบน้ำประจำทางลอดห้าแยกฉลอง ทล.4024 ตอน ตีนเขา - หาดราไวย์ กม.16+700 - กม.18+100	5.1	2	แขวงทางหลวงภูเก็ต		8,000,000				8,000,000
34) งานปรับปรุงระบบระบายน้ำและปั๊มสูบน้ำประจำทางลอดสามแยกสนามบิน ทล.402 ตอน หมากรอก - เมืองภูเก็ต กม.23+850 - กม.25+400	5.1	2	แขวงทางหลวงภูเก็ต			6,000,000			6,000,000
127. โครงการย่อย พัฒนาทางหลวง									
1) การพัฒนาสะพานและระบบระบายน้ำ ทล.402 ตอน หมากรอก - เมืองภูเก็ต กม.21+856 - กม.23+850	5.1	2	แขวงทางหลวงภูเก็ต		40,000,000				40,000,000
2) การก่อสร้างเพิ่มประสิทธิภาพบริเวณทาง	5.1	2	แขวงทางหลวงภูเก็ต		80,000,000				80,000,000



บัญชีรายการชุดโครงการสำคัญ				งบประมาณดำเนินการ					
แผนงาน/โครงการสำคัญ	ยุทธศาสตร์ ชาติ (X) / แผน แม่บทฯ (Y)	แหล่ง งบประมาณ.	หน่วยดำเนินการ	พ.ศ. 2566	พ.ศ. 2567	พ.ศ.2568	พ.ศ. 2569	พ.ศ. 2570	พ.ศ. 2566-2570
แยก ทล.402 ตอน หมาก ปรก - เมืองภูเก็ต กม. 28+780 - กม.29+985									
3) การพัฒนาสะพานและ ระบบระบายน้ำ ทล.402 ตอน หมากปรก - เมืองภูเก็ต กม.35+500 - กม.36+500	5.1	2	แขวงทางหลวงภูเก็ต		22,000,000				22,000,000
4) การก่อสร้างทางคู่ขนาน ทล.4024 ตอน บางคู - ดิน เขา กม.1+100 - กม.3+000	5.1	2	แขวงทางหลวงภูเก็ต		45,000,000				45,000,000
5) การก่อสร้างเพิ่ม มาตรฐานทางหลวงระดับ ภาค ทล.4030 ตอน กลาง - หาดราไวย์ กม.9+000 - กม. 11+250	5.1	2	แขวงทางหลวงภูเก็ต		75,000,000				75,000,000
6) การก่อสร้างทางหลวง ผ่านย่านชุมชนเพื่อคนทุก กลุ่ม ทล.4030 ตอน กลาง - หาดราไวย์ กม.14+800 - กม.16+400	5.1	2	แขวงทางหลวงภูเก็ต		50,000,000				50,000,000
7) การก่อสร้างเพิ่ม มาตรฐานทางหลวงระดับ ภาค ทล.4030 ตอน กลาง - หาดราไวย์ กม.17+000 - กม.18+300	5.1	2	แขวงทางหลวงภูเก็ต		50,000,000				50,000,000
8) การก่อสร้างเพิ่ม ประสิทธิภาพทางหลวง ทล. 4031 ตอน มุดดอกขาว - สนามบินภูเก็ต กม.4+000 - กม.5+200	5.1	2	แขวงทางหลวงภูเก็ต		50,000,000				50,000,000
9) การก่อสร้างทางหลวง	5.1	2	แขวงทางหลวงภูเก็ต		30,000,000				30,000,000



บัญชีรายการชุดโครงการสำคัญ				งบประมาณดำเนินการ					
แผนงาน/โครงการสำคัญ	ยุทธศาสตร์ ชาติ (X) / แผน แม่บทฯ (Y)	แหล่ง งบประมาณ.	หน่วยดำเนินการ	พ.ศ. 2566	พ.ศ. 2567	พ.ศ.2568	พ.ศ. 2569	พ.ศ. 2570	พ.ศ. 2566-2570
ผ่านสถานที่สำคัญ ทล. 4031 ตอน มุดดอกขาว - สนามบินภูเก็ต กม.7+000 - กม.8+000									
10) การพัฒนาสะพานและระบบระบายน้ำ ทล.402 ตอน หมากรอก - เมืองภูเก็ต กม.29+985 - กม.31+443	5.1	2	แขวงทางหลวงภูเก็ต			35,000,000			35,000,000
11) การก่อสร้างทางหลวงผ่านย่านชุมชนเพื่อคนทุกกลุ่ม ทล.402 ตอน หมากรอก - เมืองภูเก็ต กม. 33+000 - กม.35+500	5.1	2	แขวงทางหลวงภูเก็ต			25,000,000			25,000,000
12) การก่อสร้างทางหลวงผ่านสถานที่สำคัญ ทล.402 ตอน โคกกลอย - หมากรอก กม.14+000 - กม.16+000	5.1	2	แขวงทางหลวงภูเก็ต			50,000,000			50,000,000
13) การก่อสร้างเพิ่มไหล่ทาง ทล.4030 ตอน กลาง - หาดราไวย์ กม.37+000 - กม. 39+000	5.1	2	แขวงทางหลวงภูเก็ต			50,000,000			50,000,000
14) การก่อสร้างทางหลวงผ่านย่านชุมชนเพื่อคนทุกกลุ่ม ทล.4029 ตอน กะทู้ - ป่าตอง กม.0+300 - กม. 0+900	5.1	2	แขวงทางหลวงภูเก็ต			30,000,000			30,000,000
15) การก่อสร้างทางหลวงผ่านสถานที่สำคัญ ทล.402 ตอน โคกกลอย - หมากรอก กม.19+550 - กม.20+050	5.1	2	แขวงทางหลวงภูเก็ต			9,000,000			9,000,000
16) การก่อสร้างเพิ่ม	5.1	2	แขวงทางหลวงภูเก็ต			50,000,000			50,000,000



บัญชีรายการชุดโครงการสำคัญ				งบประมาณดำเนินการ					
แผนงาน/โครงการสำคัญ	ยุทธศาสตร์ ชาติ (X) / แผน แม่บทฯ (Y)	แหล่ง งบประมาณ.	หน่วยดำเนินการ	พ.ศ. 2566	พ.ศ. 2567	พ.ศ.2568	พ.ศ. 2569	พ.ศ. 2570	พ.ศ. 2566-2570
มาตรฐานทางหลวงระดับ ภาค ทล.4024 ตอน บางคู - ตีนเขา กม.0+000 - กม. 1+000									
17) การก่อสร้างเพิ่ม มาตรฐานทางหลวงระดับ ภาค ทล.4025 ตอน ท่าเรือ - เขิงทะเล กม.4+000 - กม. 6+000	5.1	2	แขวงทางหลวงภูเก็ต			70,000,000			70,000,000
18) การก่อสร้างเพิ่ม มาตรฐานทางหลวงระดับ ภาค ทล.4030 ตอน ถกลาง - หาดราไวย์ กม.2+700 - กม. 4+000	5.1	2	แขวงทางหลวงภูเก็ต			90,000,000			90,000,000
128. โครงการอำนวยความสะดวก ปลอดภัยเพื่อป้องกันและ แก้ไขอุบัติเหตุทางถนน									
1) ก่อสร้างปรับปรุงจุดเสี่ยง และบริเวณอันตรายบนทาง หลวง บริเวณทางโค้งสวน มะพร้าว ทล.402 ตอน โคน กลอย - หมากรุก กม. 13+500 - กม.14+300	5.1	2	แขวงทางหลวงภูเก็ต		25,000,000				25,000,000
2) ก่อสร้างปรับปรุงบริเวณ หน้าโรงเรียนบ้านหมากรุก ทล.402 ตอน โคนกลอย - หมากรุก กม.19+500 - กม.19+900	5.1	2	แขวงทางหลวงภูเก็ต		9,000,000				9,000,000
3) ก่อสร้างปรับปรุง สะพานลอยคนเดินข้าม บริเวณหน้าวัดกลางพระนาง	5.1	2	แขวงทางหลวงภูเก็ต		3,000,000				3,000,000



บัญชีรายการชุดโครงการสำคัญ				งบประมาณดำเนินการ					
แผนงาน/โครงการสำคัญ	ยุทธศาสตร์ ชาติ (X) /แผน แม่บทฯ (Y)	แหล่ง งบประมาณ.	หน่วยดำเนินการ	พ.ศ. 2566	พ.ศ. 2567	พ.ศ.2568	พ.ศ. 2569	พ.ศ. 2570	พ.ศ. 2566-2570
สร้าง ทล.402 ตอน หมาก ปรก - เมืองภูเก็ต กม. 32+100 - กม.32+500									
4) ก่อสร้างปรับปรุง สะพานลอยคนเดินข้าม บริเวณหน้าโรงเรียนบ้านลิ พอน ทล.402 ตอน หมาก ปรก - เมืองภูเก็ต กม. 34+800 - กม.35+200	5.1	2	แขวงทางหลวงภูเก็ต		5,000,000				5,000,000
5) ก่อสร้างปรับปรุง สะพานลอยคนเดินข้าม บริเวณหน้าโรงเรียนวัดศรี สุนทร ทล.402 ตอน หมาก ปรก - เมืองภูเก็ต กม. 36+600 - กม.37+000	5.1	2	แขวงทางหลวงภูเก็ต		7,000,000				7,000,000
6) ก่อสร้างปรับปรุง สะพานลอยคนเดินข้าม บริเวณหน้าโรงเรียนบ้านสะ ป่า ทล.402 ตอน หมาก ปรก - เมืองภูเก็ต กม. 44+400 - กม.44+800	5.1	2	แขวงทางหลวงภูเก็ต		5,000,000				5,000,000
7) ก่อสร้างปรับปรุงบริเวณ ทางแยก ทล.4024 ตอน ตีนเขา - หาดราไวย์ กม. 11+650 - กม.11+900	5.1	2	แขวงทางหลวงภูเก็ต		9,300,000				9,300,000
8) งานติดตั้งไฟสัญญาณ จราจร ทล.4025 ตอน ท่าเรือ - เขิงทะเล ที่ กม. 1+100	5.1	2	แขวงทางหลวงภูเก็ต		4,500,000				4,500,000
9) การก่อสร้างปรับปรุง บริเวณจุดกลับรถ ทล.4027	5.1	2	แขวงทางหลวงภูเก็ต		30,000,000				30,000,000



บัญชีรายการชุดโครงการสำคัญ				งบประมาณดำเนินการ					
แผนงาน/โครงการสำคัญ	ยุทธศาสตร์ ชาติ (X) / แผน แม่บทฯ (Y)	แหล่ง งบประมาณ	หน่วยดำเนินการ	พ.ศ. 2566	พ.ศ. 2567	พ.ศ.2568	พ.ศ. 2569	พ.ศ. 2570	พ.ศ. 2566-2570
ตอน ท่าเรือ - เมืองใหม่ กม.1+000 - กม.5+000									
10) งานติดตั้งไฟฟ้าแสง สว่างทางหลวง ทล.4029 ตอน กะทู้ - ป่าตอง กม. 0+000 - กม.3+236	5.1	2	แขวงทางหลวงภูเก็ต		10,000,000				10,000,000
11) งานปรับปรุงระบบเส้น จราจรบนผิวทาง ทล.402 ตอน โคกกลอย - หมากรอก กม.8+400 - กม.21+856	5.1	2	แขวงทางหลวงภูเก็ต			3,760,000			3,760,000
12) งานปรับปรุงระบบเส้น จราจรบนผิวทาง ทล.402 ตอน หมากรอก - เมืองภูเก็ต กม.21+856 - กม.36+000	5.1	2	แขวงทางหลวงภูเก็ต			5,520,000			5,520,000
13) งานปรับปรุงระบบเส้น จราจรบนผิวทาง ทล.402 ตอน โคกกลอย - หมากรอก กม.36+000 - กม.45+500	5.1	2	แขวงทางหลวงภูเก็ต			4,600,000			4,600,000
14) งานปรับปรุงระบบเส้น จราจรบนผิวทาง ทล.4026 ตอน ทางเข้าสนามบินภูเก็ต กม.0+000 - กม.4+130	5.1	2	แขวงทางหลวงภูเก็ต			1,600,000			1,600,000
15) งานปรับปรุงระบบเส้น จราจรบนผิวทาง ทล.4031 ตอน มุดดอกขาว - สนามบิน ภูเก็ต กม.0+000 - กม. 9+580	5.1	2	แขวงทางหลวงภูเก็ต			2,280,000			2,280,000
16) งานปรับปรุงระบบเส้น จราจรบนผิวทาง ทล.4021 ตอน เมืองภูเก็ต - ห้าแยก ฉลอง กม.0+000 - กม.	5.1	2	แขวงทางหลวงภูเก็ต			2,200,000			2,200,000



บัญชีรายการชุดโครงการสำคัญ				งบประมาณดำเนินการ					
แผนงาน/โครงการสำคัญ	ยุทธศาสตร์ ชาติ (X) / แผน แม่บทฯ (Y)	แหล่ง งบประมาณ	หน่วยดำเนินการ	พ.ศ. 2566	พ.ศ. 2567	พ.ศ.2568	พ.ศ. 2569	พ.ศ. 2570	พ.ศ. 2566-2570
5+390									
17) งานปรับปรุงระบบเส้น จราจรบนผิวทาง ทล.4024 ตอน บางคู - ดินเขา กม. 0+000 - กม.11+650	5.1	2	แขวงทางหลวงภูเก็ต			7,600,000			7,600,000
18) งานปรับปรุงระบบเส้น จราจรบนผิวทาง ทล.4024 ตอน ดินเขา - หาดราไวย์ กม.11+650 - กม.22+720	5.1	2	แขวงทางหลวงภูเก็ต			4,600,000			4,600,000
19) งานปรับปรุงระบบเส้น จราจรบนผิวทาง ทล.4030 ตอน กลาง - หาดราไวย์ ตอน 1 กม.0+000 - กม. 22+390	5.1	2	แขวงทางหลวงภูเก็ต			5,400,000			5,400,000
20) งานปรับปรุงระบบเส้น จราจรบนผิวทาง ทล.4030 ตอน กลาง - หาดราไวย์ ตอน 2 กม.22+990 - กม. 28+290 , 29+790 - 42+640	5.1	2	แขวงทางหลวงภูเก็ต			5,600,000			5,600,000
21) งานปรับปรุงระบบป้าย จราจรชนิดเสาโครงรับป้าย คร่อมผิวจราจร ทล.402 ตอน หมากรอก - เมืองภูเก็ต กม.21+856 - กม.48+958	5.1	2	แขวงทางหลวงภูเก็ต			6,000,000			6,000,000
22) งานปรับปรุงระบบป้าย จราจรชนิดเสาโครงรับป้าย คร่อมผิวจราจร ทล.4024 ตอน บางคู - ดินเขา กม. 0+000 - กม.11+650	5.1	2	แขวงทางหลวงภูเก็ต			15,000,000			15,000,000
23) งานติดตั้งไฟฟ้าแสง	5.1	2	แขวงทางหลวงภูเก็ต			6,000,000			6,000,000



บัญชีรายการชุดโครงการสำคัญ				งบประมาณดำเนินการ					
แผนงาน/โครงการสำคัญ	ยุทธศาสตร์ ชาติ (X) / แผน แม่บทฯ (Y)	แหล่ง งบประมาณ.	หน่วยดำเนินการ	พ.ศ. 2566	พ.ศ. 2567	พ.ศ.2568	พ.ศ. 2569	พ.ศ. 2570	พ.ศ. 2566-2570
สว่างบนทางหลวง ทล. 4027 ตอน ท่าเรือ - เมือง ใหม่ กม.15+200 - กม. 18+200									
24) งานติดตั้งไฟฟ้าแสง สว่างบนทางหลวง ทล. 4031 ตอน มุดดอกขาว - สนามบินภูเก็ต กม.2+000 - กม.4+000	5.1	2	แขวงทางหลวงภูเก็ต			3,000,000			3,000,000
25) งานก่อสร้างกำแพง คอนกรีตป้องกันอันตรายบน ทางหลวง ทล.402 ตอน หมากปรก - เมืองภูเก็ต กม. 23+700 - กม.24+200	5.1	2	แขวงทางหลวงภูเก็ต			5,000,000			5,000,000
26) งานก่อสร้างเกาะกลาง ป้องกันอันตรายบนทาง หลวง ทล.4024 ตอน ดิน เขา - หาดราไวย์ กม. 11+650 - กม.15+600	5.1	2	แขวงทางหลวงภูเก็ต			15,000,000			15,000,000
27) งานติดตั้งไฟสัญญาณ จราจร ทล.4025 ตอน ท่าเรือ - เขิงทะเล ที่ กม. 3+150 สามแยกท่าหนัก	5.1	2	แขวงทางหลวงภูเก็ต			4,500,000			4,500,000
28) งานติดตั้งไฟสัญญาณ จราจร ทล.4030 ตอน กลาง - หาดราไวย์ ที่ กม.2+150 สามแยกโรงเรียนวัดเทพ กระษัตรี	5.1	2	แขวงทางหลวงภูเก็ต			4,500,000			4,500,000
29) งานติดตั้งไฟสัญญาณ จราจร ทล.4028 ตอน ท่า แยกฉลอง - กระรน ที่ กม.	5.1	2	แขวงทางหลวงภูเก็ต			4,500,000			4,500,000



บัญชีรายการชุดโครงการสำคัญ				งบประมาณดำเนินการ					
แผนงาน/โครงการสำคัญ	ยุทธศาสตร์ชาติ (X) / แผนแม่บท (Y)	แหล่งงบประมาณ.	หน่วยดำเนินการ	พ.ศ. 2566	พ.ศ. 2567	พ.ศ.2568	พ.ศ. 2569	พ.ศ. 2570	พ.ศ. 2566-2570
รูปแบบ									
1) ยกระดับการตรวจสอบเขตทางหลวง และจัดกรรมสิทธิ์ที่ดิน ทล.4020 ตอน เมืองภูเก็ต - กะทู้ กม. 0+000 - กม.1+642	5.1	2	แขวงทางหลวงภูเก็ต			40,000,000	80,000,000	60,000,000	180,000,000
2) ยกระดับการตรวจสอบเขตทางหลวง และจัดกรรมสิทธิ์ที่ดิน ทล.4021 ตอน เมืองภูเก็ต - ห้าแยกฉลอง กม. 0+000 - กม. 6+473	5.1	2	แขวงทางหลวงภูเก็ต			80,000,000	180,000,000	160,000,000	420,000,000
3) ยกระดับการตรวจสอบเขตทางหลวง และจัดกรรมสิทธิ์ที่ดิน ทล.4023 ตอน เมืองภูเก็ต - แหลมพันวา กม.0+000 - กม.8+770	5.1	2	แขวงทางหลวงภูเก็ต			80,000,000	180,000,000	80,000,000	340,000,000
4) ยกระดับการตรวจสอบเขตทางหลวง และจัดกรรมสิทธิ์ที่ดิน ทล.4024 ตอน ดินเขา - หาดราไวย์ กม.11+650 - กม.22+720	5.1	2	แขวงทางหลวงภูเก็ต			100,000,000	180,000,000	160,000,000	440,000,000
5) ยกระดับการตรวจสอบเขตทางหลวง และจัดกรรมสิทธิ์ที่ดิน ทล.4025 ตอน ท่าเรือ - เขิงทะเล กม. 0+000 - กม.6+950	5.1	2	แขวงทางหลวงภูเก็ต			80,000,000	180,000,000	80,000,000	340,000,000
6) ยกระดับการตรวจสอบเขตทางหลวง และจัดกรรมสิทธิ์ที่ดิน ทล.4027 ตอน ท่าเรือ - เมืองใหม่	5.1	2	แขวงทางหลวงภูเก็ต			40,000,000	80,000,000	60,000,000	180,000,000



บัญชีรายการชุดโครงการสำคัญ				งบประมาณดำเนินการ					
แผนงาน/โครงการสำคัญ	ยุทธศาสตร์ ชาติ (X) / แผน แม่บทฯ (Y)	แหล่ง งบประมาณ.	หน่วยดำเนินการ	พ.ศ. 2566	พ.ศ. 2567	พ.ศ.2568	พ.ศ. 2569	พ.ศ. 2570	พ.ศ. 2566-2570
กม.14+200 - กม.19+538									
7) ยกระดับการตรวจสอบ เขตทางหลวง และจัด กรรมสิทธิ์ที่ดิน ทล.4028 ตอน ห้าแยกฉลอง - กระจน กม.0+000 - กม.8+608	5.1	2	แขวงทางหลวงภูเก็ต			80,000,000	180,000,000	60,000,000	320,000,000
131. โครงการบริหารจัดการ จัดการน้ำผ่านพื้นที่ทาง หลวงพื้นที่จังหวัดภูเก็ต									
1) งานบริหารจัดการน้ำใน เขตพื้นที่ทางหลวงหมายเลข 402 กม .30+000 - กม . 36+000	5.1	2	แขวงทางหลวงภูเก็ต					100,000,000	100,000,000
2) งานบริหารจัดการน้ำใน เขตพื้นที่ทางหลวงหมายเลข 4020 กม .0+000 - กม . 1+460	5.1	2	แขวงทางหลวงภูเก็ต					100,000,000	100,000,000
3) งานบริหารจัดการน้ำใน เขตพื้นที่ทางหลวงหมายเลข 4021 กม .0+000 - กม . 6+473	5.1	2	แขวงทางหลวงภูเก็ต					200,000,000	200,000,000
4) งานบริหารจัดการน้ำใน เขตพื้นที่ทางหลวงหมายเลข 4023 กม .0+000 - กม . 5+600	5.1	2	แขวงทางหลวงภูเก็ต					200,000,000	200,000,000
5) งานบริหารจัดการน้ำใน เขตพื้นที่ทางหลวงหมายเลข 4024 กม .0+000 - กม . 6+000	5.1	2	แขวงทางหลวงภูเก็ต					200,000,000	200,000,000
6) งานบริหารจัดการน้ำใน เขตพื้นที่ทางหลวงหมายเลข	5.1	2	แขวงทางหลวงภูเก็ต					200,000,000	200,000,000



บัญชีรายการชุดโครงการสำคัญ				งบประมาณดำเนินการ					
แผนงาน/โครงการสำคัญ	ยุทธศาสตร์ ชาติ (X) / แผน แม่บทฯ (Y)	แหล่ง งบประมาณ	หน่วยดำเนินการ	พ.ศ. 2566	พ.ศ. 2567	พ.ศ.2568	พ.ศ. 2569	พ.ศ. 2570	พ.ศ. 2566-2570
4024 ก ม .8+000 - ก ม . 11+650									
7) งานบริหารจัดการน้ำใน เขตพื้นที่ทางหลวงหมายเลข 4024 ก ม .11+650 - ก ม . 17+000	5.1	2	แขวงทางหลวงภูเก็ต					300,000,000	300,000,000
8) งานบริหารจัดการน้ำใน เขตพื้นที่ทางหลวงหมายเลข 4024 ก ม .17+600 - ก ม . 22+720	5.1	2	แขวงทางหลวงภูเก็ต					300,000,000	300,000,000
9) งานบริหารจัดการน้ำใน เขตพื้นที่ทางหลวงหมายเลข 4025 ก ม .0+000 - ก ม . 6+690	5.1	2	แขวงทางหลวงภูเก็ต					200,000,000	200,000,000
10) งานบริหารจัดการน้ำใน เขตพื้นที่ทางหลวงหมายเลข 4026 ก ม .0+000 - ก ม . 4+100	5.1	2	แขวงทางหลวงภูเก็ต					200,000,000	200,000,000
11) งานบริหารจัดการน้ำใน เขตพื้นที่ทางหลวงหมายเลข 4027 ก ม .0+000 - ก ม . 19+538	5.1	2	แขวงทางหลวงภูเก็ต					300,000,000	300,000,000
12) งานบริหารจัดการน้ำใน เขตพื้นที่ทางหลวงหมายเลข 4028 ก ม .0+000 - ก ม . 8+600	5.1	2	แขวงทางหลวงภูเก็ต					360,000,000	360,000,000
13) งานบริหารจัดการน้ำใน เขตพื้นที่ทางหลวงหมายเลข 4030 ก ม .0+000 - ก ม . 5+600	5.1	2	แขวงทางหลวงภูเก็ต					300,000,000	300,000,000
14) งานบริหารจัดการน้ำใน	5.1	2	แขวงทางหลวงภูเก็ต					260,000,000	260,000,000



บัญชีรายการชุดโครงการสำคัญ				งบประมาณดำเนินการ					
แผนงาน/โครงการสำคัญ	ยุทธศาสตร์ ชาติ (X) / แผน แม่บทฯ (Y)	แหล่ง งบประมาณ.	หน่วยดำเนินการ	พ.ศ. 2566	พ.ศ. 2567	พ.ศ.2568	พ.ศ. 2569	พ.ศ. 2570	พ.ศ. 2566-2570
เขตพื้นที่ทางหลวงหมายเลข 4031 ก ม .0+000 - ก ม . 8+000									
15) งานบริหารจัดการน้ำใน เขตพื้นที่ทางหลวงหมายเลข 4233 ก ม .0+000 - ก ม . 1+514	5.1	2	แขวงทางหลวงภูเก็ต					100,000,000	100,000,000
16) งานบำรุงรักษาทาง หลวง พื้นที่จังหวัดภูเก็ต	5.1	2	แขวงทางหลวงภูเก็ต		44,000,000	46,000,000	48,000,000	50,000,000	188,000,000
132. โครงการอำนวยความสะดวก และสนับสนุนการพัฒนา ทางหลวงพื้นที่จังหวัดภูเก็ต									
1) งานก่อสร้างอาคาร สำนักงานแขวงทางหลวง ภูเก็ต จ.ภูเก็ต	5.1	2	แขวงทางหลวงภูเก็ต			18,500,000			18,500,000
2) งานก่อสร้างอาคาร สำนักงานหมวดทางหลวง ภูเก็ต จ.ภูเก็ต	5.1	2	แขวงทางหลวงภูเก็ต			1,900,000			1,900,000
3) งานก่อสร้างอาคาร สำนักงานหมวดทางหลวง ถลาง จ.ภูเก็ต	5.1	2	แขวงทางหลวงภูเก็ต				1,900,000		1,900,000
4) งานก่อสร้างอาคารที่พัก อาศัยพนักงานราชการ แฟลต 3 ชั้น 20 ครอบครั้ว แขวงทางหลวงภูเก็ต จ.ภูเก็ต	5.1	2	แขวงทางหลวงภูเก็ต			14,000,000			14,000,000
5) งานก่อสร้างอาคารที่พัก อาศัยพนักงานราชการ แฟลต 3 ชั้น 20 ครอบครั้ว แขวงทางหลวงภูเก็ต จ.ภูเก็ต	5.1	2	แขวงทางหลวงภูเก็ต				14,000,000		14,000,000
6) งานก่อสร้างอาคารที่พัก อาศัยพนักงานราชการ	5.1	2	แขวงทางหลวงภูเก็ต					14,000,000	14,000,000



บัญชีรายการชุดโครงการสำคัญ				งบประมาณดำเนินการ					
แผนงาน/โครงการสำคัญ	ยุทธศาสตร์ ชาติ (X) / แผน แม่บทฯ (Y)	แหล่ง งบประมาณ	หน่วยดำเนินการ	พ.ศ. 2566	พ.ศ. 2567	พ.ศ.2568	พ.ศ. 2569	พ.ศ. 2570	พ.ศ. 2566-2570
แพลตฟอร์ม 3 ชั้น 20 ครอบครัว แขวงทางหลวงภูเก็ต จ.ภูเก็ต									
7) งานก่อสร้างอาคารพัก อาศัย บ้านพักข้าราชการ ระดับ 7 - 8 แขวงทางหลวง ภูเก็ต จ.ภูเก็ต	5.1	2	แขวงทางหลวงภูเก็ต			1,500,000			1,500,000
8) งานก่อสร้างอาคารพัก อาศัย บ้านพักข้าราชการ ระดับ 7 - 8 แขวงทางหลวง ภูเก็ต จ.ภูเก็ต	5.1	2	แขวงทางหลวงภูเก็ต			1,500,000			1,500,000
9) งานก่อสร้างอาคารพัก อาศัย บ้านพักข้าราชการ ระดับ 1 - 2 หมวดทางหลวง ภูเก็ต จ.ภูเก็ต	5.1	2	แขวงทางหลวงภูเก็ต				1,700,000		1,700,000
10) งานก่อสร้างอาคารพัก อาศัย บ้านพักข้าราชการ ระดับ 1 - 2 หมวดทางหลวง ราไวย์ จ.ภูเก็ต	5.1	2	แขวงทางหลวงภูเก็ต				1,700,000		1,700,000
11) งานก่อสร้างอาคารพัก อาศัย บ้านพักข้าราชการ ระดับ 1 - 2 หมวดทางหลวง ถลาง จ.ภูเก็ต	5.1	2	แขวงทางหลวงภูเก็ต					1,700,000	1,700,000
12) งานก่อสร้างอาคารพัก อาศัย บ้านพักข้าราชการ ระดับ 1 - 2 หมวดทางหลวง ท้ายเหมือง จ.พังงา	5.1	2	แขวงทางหลวงภูเก็ต					1,700,000	1,700,000
13) งานก่อสร้างโรงจอด เครื่องจักร หมวดทางหลวง ภูเก็ต จ.ภูเก็ต	5.1	2	แขวงทางหลวงภูเก็ต			1,500,000			1,500,000
14) งานก่อสร้างโรงจอด เครื่องจักร หมวดทางหลวง	5.1	2	แขวงทางหลวงภูเก็ต				1,500,000		1,500,000



บัญชีรายการชุดโครงการสำคัญ				งบประมาณดำเนินการ					
แผนงาน/โครงการสำคัญ	ยุทธศาสตร์ ชาติ (X) / แผน แม่บทฯ (Y)	แหล่ง งบประมาณ.	หน่วยดำเนินการ	พ.ศ. 2566	พ.ศ. 2567	พ.ศ.2568	พ.ศ. 2569	พ.ศ. 2570	พ.ศ. 2566-2570
กลาง จ.ภูเก็ต									
15) งานก่อสร้างโรงจอด เครื่องจักร หมวดทางหลวง ราไวย์ จ.ภูเก็ต	5.1	2	แขวงทางหลวงภูเก็ต				1,500,000		1,500,000
16) งานก่อสร้างโรงจอด เครื่องจักร หมวดทางหลวง ท้ายเหมือง จ.ภูเก็ต	5.1	2	แขวงทางหลวงภูเก็ต					1,500,000	1,500,000
17) งานก่อสร้างรั้วคอนกรีต ด้านข้างและด้านหลัง หมวด ทางหลวงภูเก็ต จ.ภูเก็ต	5.1	2	แขวงทางหลวงภูเก็ต				2,000,000		2,000,000
18) งานก่อสร้างรั้วคอนกรีต ประตู ปิด-เปิด ทางเข้า หมวดทางหลวงกลาง จ. ภูเก็ต	5.1	2	แขวงทางหลวงภูเก็ต			2,000,000			2,000,000
19) งานก่อสร้างรั้วคอนกรีต ประตู ปิด-เปิด ทางเข้า หมวดทางหลวงราไวย์ จ. ภูเก็ต	5.1	2	แขวงทางหลวงภูเก็ต			2,000,000			2,000,000
20) งานก่อสร้างรั้วคอนกรีต ประตู ปิด - เปิด ทางเข้า หมวดทางหลวงท้ายเหมือง จ.พังงา	5.1	2	แขวงทางหลวงภูเก็ต				2,000,000		2,000,000
133. ก่อสร้างคูระบายน้ำ ค.ส.ล. หลังสวนสัตว์ชนิดคู ระบายน้ำแบบเปิด (ช่วงที่ 2) หมู่ที่ 2	2.7	3	ทต.ฉลอง					3,600,000	3,600,000
134. ก่อสร้างวางท่อระบายน้ำ ค.ส.ล. เลียบ ถนนป่าห้วย - มุ ดง หมู่ที่ 3	2.7	3	ทต.ฉลอง		2,553,000				2,553,000
135. ก่อสร้างคูระบายน้ำ ค.ส.ล. ถนนหลวงพ้อช่วง	2.7	3	ทต.ฉลอง		2,000,000				2,000,000



บัญชีรายการชุดโครงการสำคัญ				งบประมาณดำเนินการ					
แผนงาน/โครงการสำคัญ	ยุทธศาสตร์ชาติ (X) / แผนแม่บทฯ (Y)	แหล่งงบประมาณ	หน่วยดำเนินการ	พ.ศ. 2566	พ.ศ. 2567	พ.ศ.2568	พ.ศ. 2569	พ.ศ. 2570	พ.ศ. 2566-2570
(บริเวณบ่อสูบน้ำบ้านตากแดด) หมู่ที่ 4									
136. ก่อสร้างถนน ค.ส.ล. พร้อมระบายน้ำซอยนาใหญ่หมู่ที่ 4	2.7	3	ทต.ฉลอง		2,400,000				2,400,000
137. ก่อสร้างถนน ค.ส.ล. ซอยอยู่ดีมีสุข (หลังอ่างเก็บน้ำวังกะทะ) หมู่ที่ 5	2.7	3	ทต.ฉลอง		3,300,000				3,300,000
138. ก่อสร้างถนนพร้อมระบายน้ำ ซอยไสน้ำเย็น 1/5 หมู่ที่ 6	2.7	3	ทต.ฉลอง		500,000				500,000
139. ก่อสร้างระบายน้ำฝั่งซ้าย - ขวาเจ้าฟ้า 73 (ข.บ้านในตรอก) ม. 6	2.7	3	ทต.ฉลอง			4,563,000			4,563,000
140. ก่อสร้างท่อระบายน้ำ ค.ส.ล. พร้อมบ่อพักบริเวณถนนสายฉลองป่าตองช่วงวัดหลวงปู่สุภาสะพานคลองวังกระทะ หมู่ที่ 6	2.7	3	ทต.ฉลอง				1,200,000		1,200,000
141. ก่อสร้างระบายน้ำ ค.ส.ล. ถ.เจ้าฟ้าตะวันตก (ปากซอยนาใหญ่-คลองวังกะทะ) หมู่ที่ 6	2.7	3	ทต.ฉลอง			4,000,000			4,000,000
142. ก่อสร้างถนน ค.ส.ล. ซอยกลุ่มยาง (ข้างภูเก็ตพาราไดส์) หมู่ที่ 7	2.7	3	ทต.ฉลอง		100,000				100,000
143. ขุดลอกพร้อมก่อสร้างผนังกันดิน ค.ส.ล. ซ.แม่เปล้ง หมู่ 7	2.7	3	ทต.ฉลอง			2,000,000			2,000,000
144. ก่อสร้างระบายน้ำ ถนนเจ้าฟ้าตะวันตก (ปาก	2.7	3	ทต.ฉลอง			1,200,000			1,200,000



บัญชีรายการชุดโครงการสำคัญ				งบประมาณดำเนินการ					
แผนงาน/โครงการสำคัญ	ยุทธศาสตร์ชาติ (X) / แผนแม่บท (Y)	แหล่งงบประมาณ	หน่วยดำเนินการ	พ.ศ. 2566	พ.ศ. 2567	พ.ศ. 2568	พ.ศ. 2569	พ.ศ. 2570	พ.ศ. 2566-2570
ชอยธนุเทพ - ช.หอยสังข์) หมู่ที่ 8									
145. โครงการก่อสร้างถนนพร้อมคูระบายน้ำ ชอย ปลักเจ 3	2.7	3	ทต.กะรน					6,980,000	6,980,000
146.โครงการปรับปรุงเชื่อมลำรางสาธารณะ ถนน หลวงพ่อฉ้วน	2.7	3	ทต.กะรน					10,470,000	10,470,000
147. โครงการป้องกันน้ำท่วมถนนเกษตรวิสัย	2.7	3	ทต.กะรน					7,900,000	7,900,000
148. โครงการก่อสร้างติดตั้งสัญญาณไฟจราจร พร้อมกล้องตรวจสอบรถสามแยกตลาดแม่สมจิตต์	2.7	3	ทต.กะรน			1,930,000			1,930,000
149. ก่อสร้างระบบไฟฟ้าใต้ดิน ถนนปฎัก(วัดกะรนวงเวียนกะรน)	2.7	3	ทต.กะรน				40,000,000		40,000,000
150. โครงการปรับปรุงผิวจราจรแอสฟัลต์ติกคอนกรีต ชอยนายะ หมู่ที่ 1	2.7	3	ทต.ราไวย์					3,800,000	3,800,000
151. โครงการปรับปรุงผิวจราจร แอสฟัลต์ติกคอนกรีต ชอยกุโบร์ หมู่ที่ 2	2.7	3	ทต.ราไวย์			3,400,000			3,400,000
152. โครงการก่อสร้างคูระบายน้ำ ค.ส.ล. ชอยสาธิต หมู่ที่ 2	2.7	3	ทต.ราไวย์			10,000,000			10,000,000
153. โครงการก่อสร้างถนนค.ส.ล. (เชื่อมต่อ) ช่วงที่ 2 หมู่ที่ 3	2.7	3	ทต.ราไวย์			800,000			800,000
154. โครงการปรับปรุงฝาคูระบายน้ำ (ชนิดเหล็กหล่อ)	2.7	3	ทต.ราไวย์			4,500,000			4,500,000



บัญชีรายการชุดโครงการสำคัญ				งบประมาณดำเนินการ					
แผนงาน/โครงการสำคัญ	ยุทธศาสตร์ ชาติ (X) / แผน แม่บทฯ (Y)	แหล่ง งปม.	หน่วยดำเนินการ	พ.ศ. 2566	พ.ศ. 2567	พ.ศ.2568	พ.ศ. 2569	พ.ศ. 2570	พ.ศ. 2566-2570
พื้นที่ตำบลราไวย์									
155. โครงการปรับปรุงระบบประปาและก่อสร้างที่กักเก็บน้ำบ้านเกาะโหลน หมู่ที่ 3	2.7	3	ทต.ราไวย์			2,000,000			2,000,000
156. โครงการจ้างเหมาบริการซ่อมบำรุงไฟฟ้าสาธารณะในเขตเทศบาลตำบลราไวย์	2.7	3	ทต.ราไวย์	5,000,000	5,000,000	5,000,000	5,000,000	5,000,000	25,000,000
157. โครงการปรับปรุงไฟฟ้าแสงสว่าง ถนนเหมือนใจอุทิศ	2.7	3	ทต.กะรน			3,640,000			3,640,000
158. โครงการก่อสร้างถนนลาดยางแอสฟัลท์ติกคอนกรีตเชื่อมต่อระหว่างถนนเจ้าฟ้าสวนหลวงกับถนนวิรัชหงษ์หยก หมู่ที่ 2 และ หมู่ที่ 4 ตำบลวิซิต อำเภอเมือง จังหวัดภูเก็ต	2.7	1	กองช่าง ทต.วิซิต			10,600,000			10,600,000
กิจกรรมหลัก 1.1 ก่อสร้างถนนลาดยางแอสฟัลท์ติกคอนกรีต หนา 0.05 เมตร กว้าง 8.00 เมตร ยาว 1,094 เมตร หรือมีพื้นที่รวมไม่น้อยกว่า 8,752 ตารางเมตร									
159.โครงการก่อสร้างทางเดินเท้าพร้อมระบบไฟฟ้าแสงสว่างถนนเขาขาด-อ่าววน หมู่ที่ 6 ถึง หมู่ที่ 8 ตำบลวิซิต อำเภอเมือง	2.7	1	กองช่าง ทต.วิซิต			60,000,000			60,000,000



บัญชีรายการชุดโครงการสำคัญ				งบประมาณดำเนินการ					
แผนงาน/โครงการสำคัญ	ยุทธศาสตร์ ชาติ (X) / แผน แม่บทฯ (Y)	แหล่ง งบประมาณ.	หน่วยดำเนินการ	พ.ศ. 2566	พ.ศ. 2567	พ.ศ.2568	พ.ศ. 2569	พ.ศ. 2570	พ.ศ. 2566-2570
จังหวัดภูเก็ต									
กิจกรรมหลัก 1.1									
ทางเดินเท้า ขนาดกว้าง 2.00 เมตร ยาว 8,000 เมตร หรือมีพื้นที่รวมไม่น้อยกว่า 16,000 ตารางเมตร ไฟฟ้าแสงสว่าง เสาสูง 6.00 เมตร พร้อมอุปกรณ์ จำนวน 429 ต้น									
160. โครงการเช่ารถยนต์ตู้ประจำโรงเรียนในสังกัดองค์การบริหารส่วนจังหวัดภูเก็ต	2.20	3	กองการศึกษา ศาสนาและวัฒนธรรม อบจ.ภูเก็ต	1,470,000	1,470,000	1,470,000	1,470,000	1,485,000	7,365,000
161. โครงการเช่ารถยนต์ตู้ประจำกองการศึกษา ศาสนาและวัฒนธรรม อบจ.ภูเก็ต	2.20	3	กองการศึกษา ศาสนาและวัฒนธรรม อบจ.ภูเก็ต	297,000	297,000	297,000	297,000	297,000	1,485,000
162. โครงการติดตั้งป้ายจราจรอัจฉริยะ เพื่อเพิ่มประสิทธิภาพการจราจรสามารถรองรับเทคโนโลยีใหม่ในอนาคต	2.7	3	สำนักช่าง อบจ.ภูเก็ต	92,944,000					92,944,000
163. โครงการปรับปรุงถนนและระบบสาธารณูปโภค ถนนสายภก.4055 ถนนพระเมตตา อ.กะทู้ จ.ภูเก็ต	2.7	1	แขวงทางหลวงชนบท ภูเก็ต			40,000,000			40,000,000
1) กิจกรรมปรับปรุงถนนพร้อมทางเท้าและงานไฟฟ้าแสงสว่าง						40,000,000			40,000,000
164. โครงการปรับปรุงผิวจราจรถนนวิจิตรสงคราม	4.7	1	เทศบาลเมืองกะทู้			13,600,000			13,600,000



บัญชีรายการชุดโครงการสำคัญ				งบประมาณดำเนินการ					
แผนงาน/โครงการสำคัญ	ยุทธศาสตร์ ชาติ (X) / แผน แม่บทฯ (Y)	แหล่ง งบประมาณ.	หน่วยดำเนินการ	พ.ศ. 2566	พ.ศ. 2567	พ.ศ.2568	พ.ศ. 2569	พ.ศ. 2570	พ.ศ. 2566-2570
(ช่วงจากแยกเกิดไต่ถึงปากทางซอยิตา) ต.กะทู้ อ.กะทู้ จ.ภูเก็ต									
1) กิจกรรมปรับปรุงถนนวิจิตสงคราม (ช่วงจากแยกเกิดไต่ถึงปากทางซอยิตา)						13,600,000			13,600,000
165. โครงการยกระดับด้านวิศวกรรมความปลอดภัยบริเวณทางเดินข้ามถนนและบริเวณทางแยก ในถนนสายหลักและสายรอง เพื่อส่งเสริมการเดินทางท่องเที่ยวเชิงคุณภาพจังหวัดภูเก็ต	2.7	1	แขวงทางหลวงภูเก็ต			30,000,000			30,000,000
1) กิจกรรมติดตั้งไฟสัญญาณและทางเดินคนข้ามอัจฉริยะ/ติดตั้งระบบแจ้งเตือนและเฝ้าระวังอุบัติเหตุอัจฉริยะ						30,000,000			30,000,000
166. โครงการติดตั้งระบบควบคุมและเพิ่มประสิทธิภาพการบริหารจัดการระบบไฟฟ้าแสงสว่างบนทางหลวงสายหลักและสายรอง เพื่อเพิ่มทัศนการณ์มองเห็นเวลาเดินทางและป้องกันอุบัติเหตุจังหวัดภูเก็ต	2.7	1	แขวงทางหลวงภูเก็ต			30,000,000			30,000,000
1) กิจกรรมปรับปรุงตู้ควบคุมไฟฟ้าแสงสว่างติดตั้งระบบแจ้งเตือน						30,000,000			30,000,000



บัญชีรายการชุดโครงการสำคัญ				งบประมาณดำเนินการ					
แผนงาน/โครงการสำคัญ	ยุทธศาสตร์ ชาติ (X) / แผน แม่บทฯ (Y)	แหล่ง งปม.	หน่วยดำเนินการ	พ.ศ. 2566	พ.ศ. 2567	พ.ศ.2568	พ.ศ. 2569	พ.ศ. 2570	พ.ศ. 2566-2570
อัจฉริยะ และติดตั้งกล้อง CCTV พร้อมระบบแจ้งเตือนอัจฉริยะ									
แผนงานที่ 7 ภูเก็ต เมืองน่าอยู่ ทันสมัย ยั่งยืน									
1. โครงการพัฒนาเส้นทางริมคลองบางใหญ่ เพื่อเสริมสร้างศักยภาพการพัฒนาพื้นที่ชุมชน	5.6	1	สำนักงานโยธาธิการและผังเมืองจังหวัดภูเก็ต	53,300,000					53,300,000
1) กิจกรรมการพัฒนาเส้นทางและปรับปรุงภูมิทัศน์ริมคลองบางใหญ่				53,300,000					
2. โครงการปรับปรุงภูมิทัศน์ถนนภูเก็ต (ถนนเฉลิมพระเกียรติ) เพื่อส่งเสริมการท่องเที่ยว	2.6	1	สำนักงานโยธาธิการและผังเมืองจังหวัดภูเก็ต/เทศบาลนครภูเก็ต	10,000,000					10,000,000
1) กิจกรรมปรับปรุงผิวจราจร และงานระบบไฟฟ้าแสงสว่าง เพื่อรองรับโครงการก่อสร้างระบบเคเบิลใต้ดิน บริเวณถนนภูเก็ต (จากแยกถนนภูเก็ตตัดถนนกระต๊อดถนนอ้อมซิมผ้ายถึงสำนักงานตรวจคนเข้าเมืองภูเก็ต) ระยะทาง 700 เมตร				10,000,000					
3. โครงการป้องกันและปราบปรามการบุกรุกทำลายทรัพยากรป่าไม้	1.1	1	สำนักงานทรัพยากรธรรมชาติและสิ่งแวดล้อมจังหวัดภูเก็ต	1,076,000					1,076,000
1) กิจกรรมเสริมสร้างการมีส่วนร่วมในการบริหาร				95,000					



บัญชีรายการชุดโครงการสำคัญ				งบประมาณดำเนินการ					
แผนงาน/โครงการสำคัญ	ยุทธศาสตร์ ชาติ (X) / แผน แม่บทฯ (Y)	แหล่ง งบประมาณ.	หน่วยดำเนินการ	พ.ศ. 2566	พ.ศ. 2567	พ.ศ.2568	พ.ศ. 2569	พ.ศ. 2570	พ.ศ. 2566-2570
จัดการทรัพยากรป่าไม้									
2) กิจกรรมลาดตระเวน ป้องกันและปราบปรามการ บุกรุกทำลายทรัพยากรป่าไม้				880,000					
3) กิจกรรมปลูกป่าเนื่องใน วันสำคัญ และเพิ่มพื้นที่สีเขียว				101,000					
4. โครงการก่อสร้างผนังกัน ดินริมคลองบางใหญ่ฝั่งขวา เพื่อป้องกันน้ำท่วมย่านเมือง เก่าจังหวัดภูเก็ต	5.5	1	สำนักงานโยธาธิการ และผังเมืองจังหวัด ภูเก็ต		25,000,000				25,000,000
1) กิจกรรมงานก่อสร้างผนัง กันดินริมคลองบางใหญ่ฝั่งขวา					25,000,000				
5. โครงการก่อสร้างผนังกันดินริม คลองบางใหญ่ฝั่งซ้าย เพื่อป้องกัน น้ำท่วมย่านเมืองเก่าจังหวัดภูเก็ต	5.18	1	สำนักงานโยธาธิการ และผังเมืองจังหวัด ภูเก็ต		25,000,000				25,000,000
1) กิจกรรมงานก่อสร้างผนัง กันดินริมคลองบางใหญ่ฝั่งซ้าย					25,000,000				
6. โครงการก่อสร้างระบบ ป้องกันน้ำท่วมชุมชนริม คลองท่าแฉ้ง	5.18	1	สำนักงานโยธาธิการ และผังเมืองจังหวัด ภูเก็ต		12,000,000				12,000,000
1) กิจกรรมงานก่อสร้างเขื่อน ป้องกันตลิ่งริมคลองท่าแฉ้ง					12,000,000				
7. โครงการก่อสร้างเขื่อนป้องกัน น้ำท่วมคลองข้างพันหลัง	5.18	1	สำนักงานโยธาธิการ และผังเมืองจังหวัด ภูเก็ต		18,000,000				18,000,000
1) กิจกรรมงานก่อสร้างเขื่อนกัน ดินริมคลองข้างพันหลัง					18,000,000				
8. โครงการก่อสร้างเขื่อน ป้องกันน้ำท่วมคลองท่าเรือ	5.18	1	สำนักงานโยธาธิการ และผังเมืองจังหวัด ภูเก็ต		11,000,000				11,000,000
1) กิจกรรมงานก่อสร้าง					11,000,000				



บัญชีรายการชุดโครงการสำคัญ				งบประมาณดำเนินการ					
แผนงาน/โครงการสำคัญ	ยุทธศาสตร์ ชาติ (X) / แผน แม่บทฯ (Y)	แหล่ง งบประมาณ	หน่วยดำเนินการ	พ.ศ. 2566	พ.ศ. 2567	พ.ศ.2568	พ.ศ. 2569	พ.ศ. 2570	พ.ศ. 2566-2570
เชื่อมกันดินริมคลองท่าเรือ									
9. โครงการก่อสร้างระบบระบายน้ำคลองกลาง	5.18	1	สำนักงานโยธาธิการและผังเมืองจังหวัดภูเก็ต		22,000,000				22,000,000
1) กิจกรรมงานก่อสร้างเชื่อมกันดินริมคลองกลาง					22,000,000				
10.โครงการก่อสร้างเส้นทางศึกษาธรรมชาติป่าชายเลนทดแทนของเดิมที่ชำรุด	5.18	1	ศูนย์ปฏิบัติการอุทยานแห่งชาติทางทะเลที่ 2 จังหวัดภูเก็ต		7,900,000				7,900,000
1) กิจกรรมก่อสร้างสะพานเส้นทางศึกษาธรรมชาติป่าชายเลนระยะทาง 630 เมตร					7,900,000				
11. โครงการขยายเขตประปา	2.19	2	การประปาส่วนภูมิภาค	1,500,000	1,500,000				3,000,000
12. โครงการรถกวาดและดูดฝุ่น	5.5	3	เทศบาลเมืองกะทู้	5,700,000					5,700,000
13. โครงการปรับปรุงภูมิทัศน์ทางเดินเท้าถนนทวิวงศ์ (ถนนเลียบริมหาดป่าตอง)	2.5	3	เทศบาลเมืองป่าตอง	44,280,000					44,280,000
14. โครงการปรับปรุงภูมิทัศน์พื้นที่สวนสาธารณะบริเวณ สภ.กมลา	2.5	3	อบต.กมลา	15,000,000					15,000,000
15. โครงการปรับปรุงภูมิทัศน์บริเวณสวนสาธารณะหมู่ที่ 3	2.5	3	อบต.กมลา	15,000,000	15,000,000	15,000,000	15,000,000	15,000,000	75,000,000
16. โครงการพัฒนาขุมน้ำขุมชนร่วมน้ำใจ เพื่อแก้ไขน้ำท่วมของพื้นที่เขตเทศบาลนครภูเก็ต อำเภอเมือง จังหวัดภูเก็ต	5.19	3	เทศบาลนครภูเก็ต	32,000,000					32,000,000
17. โครงการตัดพื้นคอนกรีตสระ	2.19	3	เทศบาล	2,500,000					2,500,000



บัญชีรายการชุดโครงการสำคัญ				งบประมาณดำเนินการ					
แผนงาน/โครงการสำคัญ	ยุทธศาสตร์ชาติ (X) / แผนแม่บท (Y)	แหล่งงบประมาณ	หน่วยดำเนินการ	พ.ศ. 2566	พ.ศ. 2567	พ.ศ.2568	พ.ศ. 2569	พ.ศ. 2570	พ.ศ. 2566-2570
เก็บน้ำบาดาลดื่ม			เมืองป่าตอง						
18. โครงการเพิ่มประสิทธิภาพของระบบเก็บกักน้ำและระบบระบายน้ำเพื่อพัฒนาส่งเสริมและอำนวยความสะดวกให้แก่ธุรกิจท่องเที่ยวในชุมชน	2.19	3	เทศบาลเมืองป่าตอง	40,000,000					40,000,000
19. โครงการชุดเจาะบ่อบาดาลพร้อมท่อถึงน้ำสูงโรงเรียน ท.1 เมืองกะทู้	2.19	3	เทศบาลเมืองกะทู้	1,800,000					1,800,000
20. โครงการชุดเจาะบ่อบาดาลพร้อมท่อถึงน้ำสูงโรงเรียน ท.2 บ้านกะทู้	2.19	3	เทศบาลเมืองกะทู้	1,800,000					1,800,000
21. โครงการชุดเจาะบ่อบาดาลพร้อมท่อถึงน้ำสูงโรงเรียน ท.2 บ้านกะทู้	2.19	3	เทศบาลเมืองกะทู้	1,800,000					1,800,000
22. โครงการชุดเจาะบ่อบาดาลพร้อมระบบประปาหมู่บ้าน (บริเวณสำนักงานเทศบาลตำบลศรีสุนทร) หมู่ที่ 8 ตำบลศรีสุนทร อำเภอถลาง จังหวัดภูเก็ต	2.19	3	เทศบาลตำบลศรีสุนทร	934,300					934,300
23. โครงการชุดเจาะบ่อบาดาลพร้อมระบบประปาหมู่บ้าน (บ้านบางโจ) หมู่ที่ 4 ตำบลศรีสุนทร อำเภอถลาง จังหวัดภูเก็ต	2.19	3	เทศบาลตำบลศรีสุนทร	1,278,000					1,278,000
24. โครงการก่อสร้างระบบผลิตน้ำกร่อยเป็นน้ำจืด	2.19	3	องค์การบริหารส่วนจังหวัดภูเก็ต	36,000,000					36,000,000
25. โครงการแนวทางการพัฒนาระบบผลิตน้ำจืดจากน้ำทะเล	2.19	3	องค์การบริหารส่วนจังหวัดภูเก็ต	15,000,000					15,000,000
26. โครงการวางท่อรับน้ำดิบจาก	2.19	3	เทศบาลตำบลฉลอง		28,300,000				28,300,000



บัญชีรายการชุดโครงการสำคัญ				งบประมาณดำเนินการ					
แผนงาน/โครงการสำคัญ	ยุทธศาสตร์ชาติ (X) / แผนแม่บท (Y)	แหล่งปม.	หน่วยดำเนินการ	พ.ศ. 2566	พ.ศ. 2567	พ.ศ.2568	พ.ศ. 2569	พ.ศ. 2570	พ.ศ. 2566-2570
อ่างเก็บน้ำวังกะทะ – โรงผลิตน้ำประปาหมู่ที่ 5 และหมู่ที่ 6									
27. โครงการวางท่อระบบส่งน้ำพร้อมระบบสูบน้ำจากคลองบางใหญ่	2.19	3	เทศบาลนครภูเก็ต	60,000,000					60,000,000
28. โครงการพัฒนาแหล่งกักเก็บน้ำแก้มลิง 1.พื้นที่ชุมชนร่วมน้ำใจ 2.พื้นที่ชุมชนน้ำไม้ปล้อง สะพานหิน	2.19	3	เทศบาลนครภูเก็ต	50,000,000					50,000,000
29. โครงการวางท่อระบบส่งน้ำพร้อมระบบสูบน้ำจากคลองบางใหญ่	2.19	3	เทศบาลนครภูเก็ต	60,000,000					60,000,000
30. โครงการพัฒนาแหล่งกักเก็บน้ำแก้มลิง 1.พื้นที่ชุมชนร่วมน้ำใจ 2.พื้นที่ชุมชนน้ำไม้ปล้อง สะพานหิน	2.19	3	เทศบาลนครภูเก็ต	50,000,000					50,000,000
31. โครงการเพิ่มประสิทธิภาพของระบบเก็บกักน้ำและระบบระบายน้ำเพื่อพัฒนาส่งเสริมและอำนวยความสะดวกให้แก่ธุรกิจท่องเที่ยวในชุมชน	2.19	3	เทศบาลเมืองป่าตอง	40,000,000					40,000,000
32. โครงการก่อสร้างระบบผลิตน้ำประปาโรงผลิตน้ำประปาเสนห์โพธิ์	2.19	3	เทศบาลตำบลเทพกระษัตรี			17,795,000			17,795,000
33.โครงการปรับปรุงระบบรวบรวมและระบบบำบัดน้ำเสียเทศบาลเมืองป่าตอง	2.19	3	เทศบาลเมืองป่าตอง	30,000,000					30,000,000
34. โครงการชุดลอกขุมน้ำประปาเทศบาล	2.19	3	เทศบาลตำบลเชิงทะเล	1,500,000					1,500,000



บัญชีรายการชุดโครงการสำคัญ				งบประมาณดำเนินการ					
แผนงาน/โครงการสำคัญ	ยุทธศาสตร์ ชาติ (X) /แผน แม่บทฯ (Y)	แหล่ง งบประมาณ.	หน่วยดำเนินการ	พ.ศ. 2566	พ.ศ. 2567	พ.ศ.2568	พ.ศ. 2569	พ.ศ. 2570	พ.ศ. 2566-2570
35. โครงการชุดเจาะบ่อบาดาลเพื่อสนับสนุนน้ำอุปโภคภายในเขตเทศบาลเมืองป่าตอง	2.19	3	เทศบาลเมืองป่าตอง	7,000,000					7,000,000
36. โครงการพัฒนาแหล่งน้ำป่าชุมชนบ้านบางลา	2.19	3	เทศบาล ต.กะรน	10,000,000					10,000,000
37. โครงการเจาะบาดาลและงานระบบพร้อมก่อสร้างถังเก็บน้ำ คสล บริเวณสวนศรีภูวนาท	2.19	3	เทศบาล ต.วิชิต	1,400,000					1,400,000
38. โครงการก่อสร้างถนนพร้อมระบายน้ำทางเข้าวัดเทพนิมิตร	2.7	3	เทศบาล ต.วิชิต	1,300,000					1,300,000
39. โครงการปรับปรุงระบบจำหน่ายไฟฟ้าชุมชน	2.7	3	เทศบาล ต.วิชิต	1,000,000					1,000,000
40. โครงการปรับปรุงระบบจำหน่ายไฟฟ้าชุมชน	2.7	3	เทศบาล ต.วิชิต	1,000,000					1,000,000
41. โครงการชุดลอกสระน้ำสาธารณประโยชน์ ตำบลไร่ไฉญ	2.7	3	เทศบาล ต.ไร่ไฉญ	1,500,000					1,500,000
42.โครงการก่อสร้างถนนคสล. สายทุเรียนเจ็ดต้น	2.7	3	อบต.กมลา	10,000,000	10,000,000	10,000,000	10,000,000	10,000,000	50,000,000
43.โครงการปรับปรุงผิวจราจรพร้อมวางท่อระบายน้ำ คสล. และติดตั้งไฟฟ้าส่องสว่างตอนที่ 1 และตอนที่ 2 ถนนสายหัวควน หมู่ที่ 5 ตำบลกมลา พรหมติดตั้งไฟส่องสว่าง	2.7	3	อบต.กมลา	22,000,000	22,000,000	22,000,000	22,000,000	22,000,000	110,000,000
44. โครงการปรับปรุงแหล่งน้ำให้ใช้ประโยชน์ได้และจัดทำเป็นแหล่งท่องเที่ยว	2.19	3	อบต.กมลา		100,000				100,000
45. โครงการติดตั้งแสง	2.6	3	อบต.กมลา		200,000				200,000



บัญชีรายการชุดโครงการสำคัญ				งบประมาณดำเนินการ					
แผนงาน/โครงการสำคัญ	ยุทธศาสตร์ ชาติ (X) / แผน แม่บทฯ (Y)	แหล่ง งบประมาณ.	หน่วยดำเนินการ	พ.ศ. 2566	พ.ศ. 2567	พ.ศ.2568	พ.ศ. 2569	พ.ศ. 2570	พ.ศ. 2566-2570
สว่างสาธารณะ หมู่ที่ 1									
46. โครงการก่อสร้างคูระบายน้ำหมู่ที่ 1 (บ้านบังแอนน้ำแข็ง - บ้านกะเจียว)	2.7	3	อบต.กมลา			500,000			500,000
47. โครงการปรับปรุงทางขึ้นสวนทางทามหงส์บางหวาน	2.7	3	อบต.กมลา				500,000		500,000
48. โครงการพัฒนาปรับปรุงระบบน้ำประปาชุมชน	2.19	3	อบต.กมลา					300,000	300,000
49. โครงการพัฒนาปรับปรุงภูมิทัศน์ถนนสายน้ำต่อทางตอง	2.7	3	อบต.กมลา					1,000,000	1,000,000
50. โครงการปรับปรุงภูมิทัศน์ชุมชนบ้านหน้ามอสุภาวะ (ถนนโคกยาง - บางหวาน)	2.7	3	อบต.กมลา					1,000,000	1,000,000
51. โครงการพัฒนา/ปรับปรุงภูมิทัศน์จุดชมวิวแหลมสิงห์	2.5	3	อบต.กมลา		1,200,000				1,200,000
52. โครงการปรับปรุงลานออกกำลังกายที่สวนเฉลิมพระเกียรติ 100 ปี	2.5	3	อบต.กมลา				1,000,000		1,000,000
53. โครงการปรับปรุงภูมิทัศน์อนุสรณ์ สีนามิ กมลา (และบริเวณโดยรอบ)	2.5	3	อบต.กมลา				1,000,000		1,000,000
54. โครงการปรับปรุงภูมิทัศน์ชุมชนบ้านหน้ามอสุภาวะ (ถนนโคกยาง - บางหวาน)	2.7	3	อบต.กมลา					1,000,000	1,000,000
55. โครงการปรับปรุงไฟส่องสว่างถนนสาธารณะ	2.6	3	อบต.กมลา		800,000				800,000
56. โครงการปรับปรุงซ่อมแซมน้ำประปาหมู่บ้าน	2.19	3	อบต.กมลา			200,000			200,000



บัญชีรายการชุดโครงการสำคัญ				งบประมาณดำเนินการ					
แผนงาน/โครงการสำคัญ	ยุทธศาสตร์ ชาติ (X) / แผน แม่บทฯ (Y)	แหล่ง งบประมาณ	หน่วยดำเนินการ	พ.ศ. 2566	พ.ศ. 2567	พ.ศ.2568	พ.ศ. 2569	พ.ศ. 2570	พ.ศ. 2566-2570
57. โครงการก่อสร้างสถานีสูบน้ำคลองบึงไทร ต.วิชิต อ.เมืองภูเก็ต	2.19	3	เทศบาลตำบลวิชิต		35,000,000				35,000,000
58. โครงการก่อสร้างอาคารบริการพร้อมปรับปรุงภูมิทัศน์สวนสาธารณะหนองหาน	2.5	3	เทศบาลตำบลกะรน		12,300,000				12,300,000
59. โครงการปรับปรุงและตีเส้นจราจรภายในพื้นที่ตำบลวิชิต	2.7	3	เทศบาลตำบลวิชิต	2,000,000	2,000,000	2,000,000	2,000,000	2,000,000	10,000,000
60. โครงการก่อสร้างอาคารอเนกประสงค์ ม. 2 ต.วิชิต อ.เมือง	2.5	3	เทศบาลตำบลวิชิต		2,500,000				2,500,000
61. โครงการขยายเขตประปาสาธารณะในเขตพื้นที่ตำบลวิชิต	2.19	3	เทศบาลตำบลวิชิต	2,000,000	2,000,000	2,000,000	2,000,000	2,000,000	10,000,000
62. โครงการปรับปรุงเขื่อนลำรางสาธารณะ ถนนหลวงพ่อน้ฉ้วน	2.19	3	เทศบาลตำบลกะรน				10,470,000		10,470,000
63. โครงการปรับปรุงภูมิทัศน์แหลมพรหมเทพ หมู่ที่ 6	2.5	3	เทศบาลตำบลราไวย์	7,228,100	11,743,100				18,971,200
64. โครงการชุดบ่อบาดาลในพื้นที่ ตำบลวิชิต	2.19	3	เทศบาลตำบลวิชิต		700,000		750,000		1,450,000
65. โครงการชุดเจาะบ่อบาดาลพร้อมติดตั้งหอเก็บน้ำหมู่ที่ 7	2.19	3	เทศบาลตำบลรัชฎา		1,100,000				1,100,000
66. โครงการส่งเสริมการปลูกป่าไม้ (Eco-Forest)	5.18	3	เทศบาลตำบลราไวย์	50,000	50,000	50,000	50,000	50,000	250,000
67. โครงการขยายเขตไฟฟ้าสาธารณะบริเวณชุมชนศักดิ์ดีเคชชอย 9 ร่วมในพัฒนา หมู่ที่ 1 ตำบลวิชิต อำเภอเมืองจังหวัดภูเก็ต	2.7	3	เทศบาลตำบลวิชิต	70,000	70,000				140,000



บัญชีรายการชุดโครงการสำคัญ				งบประมาณดำเนินการ					
แผนงาน/โครงการสำคัญ	ยุทธศาสตร์ ชาติ (X) / แผน แม่บทฯ (Y)	แหล่ง งบประมาณ.	หน่วยดำเนินการ	พ.ศ. 2566	พ.ศ. 2567	พ.ศ.2568	พ.ศ. 2569	พ.ศ. 2570	พ.ศ. 2566-2570
68. โครงการรักษาสภาพภูเก็ต	2.6	3	อบจ.ภูเก็ต	150,000	150,000	150,000	150,000	150,000	750,000
69. โครงการขุดบ่อน้ำตื้นในพื้นที่ตำบลวิชิต	2.19	3	เทศบาล ตำบลวิชิต	400,000		450,000		500,000	1,350,000
70. โครงการก่อสร้างท่าเทียบเรือ หมู่ที่ 6 ต.วิชิต อ.เมือง จ.ภูเก็ต	2.5	3	เทศบาล ตำบลวิชิต	5,000,000				5,000,000	10,000,000
71. โครงการเสียงตามสายภายในชุมชนตำบลวิชิต อ.เมือง จ.ภูเก็ต	2.6	3	เทศบาลตำบลวิชิต	3,000,000	3,000,000	3,000,000	3,000,000	3,000,000	15,000,000
72. โครงการขยายเขตไฟฟ้าในพื้นที่ตำบลราไวย์	2.6	3	เทศบาลตำบล ราไวย์	1,000,000	1,000,000	1,000,000	1,000,000	1,000,000	5,000,000
73. โครงการติดตั้งโคมไฟสาธารณะ	2.6	3	เทศบาลตำบล ราไวย์	500,000	500,000	500,000	500,000	500,000	2,500,000
74. โครงการจัดระเบียบสังคม	6.15	3	อำเภอเมืองภูเก็ต	50,000	50,000				100,000
75. โครงการจัดระเบียบกลุ่มร้านค้า	2.5	3	อำเภอเมืองภูเก็ต	2,000,000	2,000,000				4,000,000
76. โครงการปรับปรุงภูมิทัศน์ขุมน้ำบาลายพร้อมจัดซื้อเครื่องออกกำลังกายวางรอบๆขุมน้ำ	2.14	3	อบต.เชิงทะเล				500,000		500,000
77. โครงการก่อสร้างอาคารตลาดสดชุมชนบ้านดอน	2.5	3	อบต.เชิงทะเล				4,200,000		4,200,000
78. โครงการจัดสร้างสวนสุขภาพ ขอยด่านหยิด	5.5	3	อบต.ไม้ขาว				1,000,000		1,000,000
79. โครงการสร้างศาลาอเนกประสงค์	2.5	3	อบต.ไม้ขาว				4,000,000		4,000,000
80. โครงการสร้างศาลาอเนกประสงค์ชุมชนหินลุ่ย	2.5	3	ทต.เทพกระษัตรี					4,000,000	4,000,000
81. โครงการซ่อมแซมศาลาอเนกประสงค์กุโบร์หมกปรก	2.5	3	อบต.ไม้ขาว				500,000		500,000



บัญชีรายการชุดโครงการสำคัญ				งบประมาณดำเนินการ					
แผนงาน/โครงการสำคัญ	ยุทธศาสตร์ ชาติ (X) / แผน แม่บทฯ (Y)	แหล่ง งปม.	หน่วยดำเนินการ	พ.ศ. 2566	พ.ศ. 2567	พ.ศ.2568	พ.ศ. 2569	พ.ศ. 2570	พ.ศ. 2566-2570
23. โครงการปรับปรุงศูนย์การเรียนรู้หมู่บ้าน	2.5	3	อบต.ไม้ขาว				1,000,000		1,000,000
83. โครงการก่อสร้างศูนย์ออกกำลังกายประจำหมู่บ้านพร้อมอุปกรณ์	1.14	3	อบต.เชิงทะเล				2,000,000		2,000,000
84. โครงการก่อสร้างลานกีฬาเพื่อออกกำลังกาย	1.14	3	อบต.ไม้ขาว				1,000,000		1,000,000
85. โครงการหน่วยบริการประชาชนเคลื่อนที่นอกสถานที่	1.20	3	อบต.เทพกระษัตรี	100,000	100,000	100,000	100,000	100,000	500,000
86. โครงการสร้างห้องน้ำสาธารณะในสถานที่ท่องเที่ยวหาดสุรินทร์	1.5	3	อบต.เชิงทะเล				500,000		500,000
87. โครงการปรับปรุงภูมิทัศน์รพสต บ้านบางเทา และทั่วอาคารเพื่อบริการที่ดีขึ้น	5.6	3	อบต.เชิงทะเล	200,000	200,000	200,000	200,000	200,000	1,000,000
88. โครงการปรับปรุงภูมิทัศน์โรงเรียนบ้านโคกโดนด	5.6	3	อบต.เชิงทะเล	150,000	150,000	150,000	150,000	150,000	750,000
89. โครงการแหล่งเก็บกักน้ำ - ทำเทียบเรือประมง (องค์การสะพานปลา)	2.19	4	องค์การสะพานปลา	300,000,000	300,000,000	300,000,000	300,000,000	300,000,000	1,500,000,000
90. โครงการจ้างเอกชนเข้ามาซ่อมบำรุงระบบไฟฟ้าสาธารณะ	5.7	3	เทศบาลนครภูเก็ต	5,000,000	5,000,000	5,000,000	5,000,000	5,000,000	25,000,000
91. โครงการประดับตกแต่งเมือง	5.7	3	เทศบาลนครภูเก็ต	4,000,000	4,000,000	4,000,000	4,000,000	4,000,000	20,000,000
92. โครงการปรับปรุงผิวจราจร ถนนอ้อมซิมผ่าย	5.7	3	เทศบาลนครภูเก็ต					4,848,250	4,848,250
93. โครงการปรับปรุงป้ายชื่อถนนภายในเขตเทศบาลนครภูเก็ต	5.7	3	เทศบาลนครภูเก็ต	2,400,000					2,400,000
94. โครงการก่อสร้างระบบเคเบิลใต้ดิน ระยะที่ 4	5.7	3	เทศบาลนครภูเก็ต	140,000,000					140,000,000



บัญชีรายการชุดโครงการสำคัญ				งบประมาณดำเนินการ					
แผนงาน/โครงการสำคัญ	ยุทธศาสตร์ ชาติ (X) / แผน แม่บทฯ (Y)	แหล่ง งบประมาณ.	หน่วยดำเนินการ	พ.ศ. 2566	พ.ศ. 2567	พ.ศ.2568	พ.ศ. 2569	พ.ศ. 2570	พ.ศ. 2566-2570
105. โครงการจัดซื้อ น้ำประปา/น้ำดิบ จากการ ประปาส่วนภูมิภาค,อ่างเก็บ น้ำบางวาด,เอกชน	2.19	3	เทศบาลนครภูเก็ต	65,000,000	65,000,000	65,000,000	65,000,000	65,000,000	325,000,000
106. โครงการก่อสร้างรั้ว กำแพงขุมน้ำเทศบาล	2.19	3	เทศบาลนครภูเก็ต	3,500,000					3,500,000
107. โครงการก่อสร้างแนว กันดินคอนกรีตขุมน้ำ เทศบาล	2.19	3	เทศบาลนครภูเก็ต	3,000,000					3,000,000
108. โครงการก่อสร้างแนว กันดินคอนกรีตบริเวณรั้วติด ถนนเชิงคีรี ระบบผลิตดำรง	2.19	3	เทศบาลนครภูเก็ต	3,500,000					3,500,000
109. โครงการเพิ่มขนาด หม้อแปลงไฟฟ้าใช้กับระบบ สูบน้ำเพิ่มแรงดันที่ถนนปะ เหลียน	2.19	3	เทศบาลนครภูเก็ต		2,000,000				2,000,000
110. โครงการตรวจ วิเคราะห์ติดตามคุณภาพ น้ำประปา	2.19	3	เทศบาลนครภูเก็ต	500,000	500,000	500,000	500,000	500,000	2,500,000
111. โครงการปรับปรุง คุณภาพน้ำประปา และน้ำ ดิบสำหรับผลิตน้ำประปา	2.19	3	เทศบาลนครภูเก็ต	3,000,000	3,000,000	3,000,000	3,000,000	3,000,000	15,000,000
112. โครงการติดตั้งเครื่อง ผลิตคลอรีนไดออกไซด์โรง ผลิตน้ำประปาขุมน้ำเทศบาล สามกอง	2.19	3	เทศบาลนครภูเก็ต				4,000,000		4,000,000
113. โครงการปรับปรุง ซ่อมแซมระบบควบคุมน้ำ สูญเสีย(DMA)	2.19	3	เทศบาลนครภูเก็ต	15,000,000					15,000,000
114. โครงการจัดซื้อเครื่อง กำเนิดไฟฟ้า ณ ระบบผลิต	2.19	3	เทศบาลนครภูเก็ต			10,000,000			10,000,000



บัญชีรายการชุดโครงการสำคัญ				งบประมาณดำเนินการ					
แผนงาน/โครงการสำคัญ	ยุทธศาสตร์ ชาติ (X) /แผน แม่บทฯ (Y)	แหล่ง งปม.	หน่วยดำเนินการ	พ.ศ. 2566	พ.ศ. 2567	พ.ศ.2568	พ.ศ. 2569	พ.ศ. 2570	พ.ศ. 2566-2570
ประปาถนนดำรง									
115. โครงการปรับปรุงท่อเมนประปาถนน ซอยอิมจิต ถนนเจ้าฟ้า	2.19	3	เทศบาลนครภูเก็ต				1,500,000		1,500,000
116. โครงการปรับปรุงท่อเมนประปา ซอยอิมจิต 1, ซอยอิมจิต 2 , ซอยอิมจิต 3 ถนนเจ้าฟ้า	2.19	3	เทศบาลนครภูเก็ต				1,000,000		1,000,000
117. โครงการปรับปรุงท่อเมนประปา ซอย ยูพยองค์ 1,2,3,4 ถนนเจ้าฟ้า	2.19	3	เทศบาลนครภูเก็ต					2,500,000	2,500,000
118. โครงการปรับปรุงท่อเมนประปา ซอย หัสนา 2/1, 2/2,2/3 ถนนภูเก็ตการ	2.19	3	เทศบาลนครภูเก็ต					1,000,000	1,000,000
119. โครงการปรับปรุงท่อเมนถนนศรีสุทัศน์	2.19	3	เทศบาลนครภูเก็ต				3,500,000		3,500,000
120. โครงการจัดหาและติดตั้งเครื่องระบายตะกอนอัตโนมัติ	2.19	3	เทศบาลนครภูเก็ต		1,000,000				1,000,000
121. โครงการก่อสร้างบ่อประตุน้ำใต้ดิน กลางถนนเยาวราชตัดถนนประชาอุทิศ	2.19	3	เทศบาลนครภูเก็ต	800,000					800,000
122. โครงการปรับปรุงซ่อมแซมโรงกรองน้ำระบบผลิตถนนดำรง	2.19	3	เทศบาลนครภูเก็ต	20,000,000					20,000,000
123. โครงการปรับปรุงซ่อมแซมโรงกรองน้ำระบบผลิตสวนเฉลิมพระเกียรติ	2.19	3	เทศบาลนครภูเก็ต	5,000,000					5,000,000
124. โครงการปรับปรุงซ่อมแซมโรงกรองน้ำระบบผลิตชุมชนเทศบาล	2.19	3	เทศบาลนครภูเก็ต	15,000,000					15,000,000



บัญชีรายการชุดโครงการสำคัญ				งบประมาณดำเนินการ					
แผนงาน/โครงการสำคัญ	ยุทธศาสตร์ชาติ (X) / แผนแม่บทฯ (Y)	แหล่งงบประมาณ	หน่วยดำเนินการ	พ.ศ. 2566	พ.ศ. 2567	พ.ศ.2568	พ.ศ. 2569	พ.ศ. 2570	พ.ศ. 2566-2570
125. โครงการจัดซื้อสารเคมีที่ใช้ในการผลิตน้ำประปา	2.19	3	เทศบาลนครภูเก็ต	7,500,000	7,500,000	7,500,000	7,500,000	7,500,000	37,500,000
126. โครงการติดตั้งสถานีเพิ่มแรงดัน ถ. แม่หลวน	2.19	3	เทศบาลนครภูเก็ต					1,000,000	1,000,000
127. โครงการจัดจ้างเอกชนดำเนินการทดสอบความเที่ยงของมาตรน้ำ	2.19	3	เทศบาลนครภูเก็ต		750,000				750,000
128. โครงการจัดซื้อที่ดินขุมน้ำขอยรุ่งระวีหรือขุมน้ำอื่นๆ	2.19	3	เทศบาลนครภูเก็ต			100,000,000			100,000,000
129. โครงการจ้างเหมาออกแบบก่อสร้างแนวกันดินคอนกรีตบริเวณขุมน้ำเทศบาล	2.19	3	เทศบาลนครภูเก็ต		1,500,000				1,500,000
130. โครงการขุดลอกขุมน้ำเทศบาล	2.19	3	เทศบาลนครภูเก็ต	3,000,000					3,000,000
131. โครงการนำน้ำผ่านการบำบัดมาผลิตเป็นน้ำประปา	2.19	3	เทศบาลนครภูเก็ต		100,000,000				100,000,000
132. โครงการเพิ่มประสิทธิภาพการกักเก็บน้ำขุมน้ำสามกอง ขอยพะเนียง	2.19	3	เทศบาลนครภูเก็ต			80,000,000			80,000,000
133. โครงการก่อสร้างแนวกำแพงดินสไลด์บริเวณขุมน้ำเทศบาล	2.19	3	เทศบาลนครภูเก็ต		80,000,000				80,000,000
134. โครงการสำรวจแนวท่อจ่ายน้ำประปา	2.19	3	เทศบาลนครภูเก็ต	2,500,000					2,500,000
135. โครงการขยายกำลังผลิตขนาด 300 ลบ.ม./ชั่วโมงขุมน้ำเทศบาล	2.19	3	เทศบาลนครภูเก็ต			60,000,000			60,000,000
136. โครงการปรับปรุงขยายประปา Master Plan และ	2.19	3	เทศบาลนครภูเก็ต	5,000,000					5,000,000



บัญชีรายการชุดโครงการสำคัญ				งบประมาณดำเนินการ					
แผนงาน/โครงการสำคัญ	ยุทธศาสตร์ ชาติ (X) /แผน แม่บทฯ (Y)	แหล่ง งบประมาณ.	หน่วยดำเนินการ	พ.ศ. 2566	พ.ศ. 2567	พ.ศ.2568	พ.ศ. 2569	พ.ศ. 2570	พ.ศ. 2566-2570
Feasibility									
137. โครงการติดตั้งตู้สูบน้ำดื่ม ภายในเขตชุมชนเทศบาล นครภูเก็ต	2.19	3	เทศบาลนครภูเก็ต	3,500,000	2,500,000	2,500,000	2,500,000		11,000,000
138. โครงการให้เอกชนเข้ามา ดำเนินการจัดหน่วยน้ำ พร้อมออกใบแจ้งหนี้	2.19	3	เทศบาลนครภูเก็ต	2,880,000	2,880,000	2,880,000	2,880,000	2,880,000	14,400,000
139. โครงการติดตั้งกล้อง วงจรปิดบริเวณโรงผลิต น้ำประปาชุมชนเทศบาล	2.19	3	เทศบาลนครภูเก็ต	400,000					400,000
140. โครงการบำรุงรักษา และปรับปรุงครุภัณฑ์กอง การประปา	2.19	3	เทศบาลนครภูเก็ต	1,300,000	1,300,000	1,300,000	1,300,000	1,300,000	6,500,000
141. โครงการปรับปรุง สำนักงานกองการประปา	2.19	3	เทศบาลนครภูเก็ต	1,400,000					1,400,000
142. โครงการปรับปรุงท่อ เมนประปาในเขตเทศบาล นครภูเก็ต	2.19	3	เทศบาลนครภูเก็ต		300,000,000				300,000,000
143. โครงการปรับปรุงและ เพิ่มกำลังการผลิตน้ำประปา โรงผลิตน้ำสวนเฉลิมพระ- เกียรติฯ จาก 150/ชม.เป็น 300 ลบ.ม./ชม.	2.19	3	เทศบาลนครภูเก็ต	70,000,000					70,000,000
144. โครงการจ้างควบคุม งานก่อสร้างระบบผลิต น้ำประปาขนาด 300 ลบ.ม./ ชม.	2.19	3	เทศบาลนครภูเก็ต	3,200,000					3,200,000
145. โครงการก่อสร้างสนาม กีฬาเทศบาลนครภูเก็ต สวนสาธารณะเฉลิมพระ เกียรติ (สะพานหิน)	1.14	3	เทศบาลนครภูเก็ต			439,2000,00			439,2000,00



บัญชีรายการชุดโครงการสำคัญ				งบประมาณดำเนินการ					
แผนงาน/โครงการสำคัญ	ยุทธศาสตร์ชาติ (X) / แผนแม่บท (Y)	แหล่งงบประมาณ.	หน่วยดำเนินการ	พ.ศ. 2566	พ.ศ. 2567	พ.ศ.2568	พ.ศ. 2569	พ.ศ. 2570	พ.ศ. 2566-2570
146. โครงการปรับปรุงสะพานท่าเทียบเรือเกาะมะพร้าว หมู่ที่ 6	2.5	1	อบต.เกาะแก้ว	25,000,000					25,000,000
147. โครงการก่อสร้างระบบระบายน้ำหลักเพื่อบรรเทาปัญหาน้ำท่วมพื้นที่ชุมชนรัชฎา อ.เมือง จ.ภูเก็ต	5.18	2	กรมโยธาธิการและผังเมือง	220,000,000					220,000,000
148. โครงการปรับปรุงเชื่อมป้องกันตลิ่งและภูมิทัศน์หาดปากบาง ม. 6	2.19	3	ทต.ราไวย์	2,500,000					2,500,000
149. โครงการก่อสร้างเส้นทางศึกษาธรรมชาติระบบนิเวศป่าชายเลน ม.6	5.1/8	3	อบต.เกาะแก้ว	7,000,000					7,000,000
150. ก่อสร้างวางท่อระบายน้ำสำเร็จรูปชนิดท่อเหลี่ยมหน้าศาลเจ้ากวนอู-บ้านผู้ใหญ่ฮู หมู่ที่ ๑	2.7	3	ทต.ฉลอง			2,700,000			2,700,000
151. ก่อสร้างผนังกันดินป้องกันตลิ่งหลังหมู่บ้านสุริยะพรเพลส หมู่ที่ 1	5.18	3	ทต.ฉลอง	7,040,000					7,040,000
152. ก่อสร้างลานกีฬาและปรับปรุงภูมิทัศน์ถนนหลวงพ่อช่วง หมู่ที่ 4	5.6	3	ทต.ฉลอง			8,000,000			8,000,000
153. โครงการจ้างเหมาบริการระบบแจ้งเตือนไฟฟ้าแสงสว่าง ของ อบจ.ภูเก็ต	2.4	3	สำนักช่าง อบจ.ภูเก็ต	850,000	850,000	850,000	850,000	850,000	4,250,000
154. โครงการ ศึกษาความเหมาะสมการพัฒนาระบบผลิตน้ำจืดจากน้ำทะเลจังหวัดภูเก็ต	2.19	3	สำนักช่าง อบจ.ภูเก็ต	15,000,000	15,000,000	15,000,000	15,000,000	15,000,000	75,000,000
155. โครงการก่อสร้างเพื่อ	5.6	3	อบจ.ภูเก็ต			150,000,000			150,000,000



บัญชีรายการชุดโครงการสำคัญ				งบประมาณดำเนินการ					
แผนงาน/โครงการสำคัญ	ยุทธศาสตร์ ชาติ (X) / แผน แม่บทฯ (Y)	แหล่ง งปม.	หน่วยดำเนินการ	พ.ศ. 2566	พ.ศ. 2567	พ.ศ.2568	พ.ศ. 2569	พ.ศ. 2570	พ.ศ. 2566-2570
ก่อสร้างทางเดินบริเวณหน้า ร้านขายของที่ระลึกแหลม พรหมเทพ (7,228,100)									
- กิจกรรมหลัก 2.2 ปรับปรุงภูมิทัศน์ริมถนนทาง ขึ้นแหลมพรหมเทพ จำนวน 1 ครั้ง (11,743,100)									
- กิจกรรมหลัก 2.3 ปรับปรุงภูมิทัศน์สวนป่าหลัง ประกาศอุทยานนกน้ำทะเล จำนวน 1 ครั้ง (5,334,000)									
161. โครงการปรับปรุงฐาน เขื่อนกันดินคลองบางใหญ่	5.18	1	เทศบาลตำบลเทพ กระษัตรี			17,513,000			17,513,000
1) กิจกรรมปรับปรุงฐาน เขื่อนกันดินคลองบางใหญ่ ความยาว 2,022 เมตร						17,513,000			17,513,000
162. โครงการพัฒนาเมือง ริมคลองท่าแครง	5.18	1	สำนักงานโยธาธิการ และผังเมืองจังหวัด ภูเก็ต			8,454,500			8,454,500
1) กิจกรรมก่อสร้าง สวนสาธารณะและปรับปรุง ทางเดินริมคลองท่าแครง						8,454,500			8,454,500
163. โครงการก่อสร้าง เขื่อนกันดินคลองท่าเรือ - เกาะแก้ว (ช่วงที่ 11ฝั่งขวา คลอง) หมู่ที่ 3 ตำบลศรี สุนทร อำเภอถลาง จังหวัด ภูเก็ต	5.18	1	สำนักงานโยธาธิการ และผังเมืองจังหวัด ภูเก็ต			21,000,000			21,000,000
1) กิจกรรมก่อสร้างเขื่อนกัน ดินคลองท่าเรือ - เกาะแก้ว						21,000,000			21,000,000



บัญชีรายการชุดโครงการสำคัญ				งบประมาณดำเนินการ					
แผนงาน/โครงการสำคัญ	ยุทธศาสตร์ชาติ (X) / แผนแม่บท (Y)	แหล่งปม.	หน่วยดำเนินการ	พ.ศ. 2566	พ.ศ. 2567	พ.ศ.2568	พ.ศ. 2569	พ.ศ. 2570	พ.ศ. 2566-2570
(ช่วงที่ 11 ฟุ้งขวาคลอง) ความยาว 972 เมตร									
164. โครงการก่อสร้างปรับปรุงขยาย กปภ. สาขาพังงา-ภูเก็ต	2.7	2	การประปาส่วนภูมิภาค			4,673,970,000			4,673,970,000
แผนงานที่ 8 ภูเก็ต เกาะสะอาดและเป็นมิตรกับสิ่งแวดล้อม (Phuket Clean & Green Island)									
1. โครงการพัฒนาโครงสร้างพื้นฐานริมคลองบางใหญ่เพื่อการบริหารจัดการน้ำภายในพื้นที่ชุมชน	1.19	1	สำนักงานโยธาธิการและผังเมืองจังหวัดภูเก็ต	15,000,000					15,000,000
1) กิจกรรมการพัฒนาโครงสร้างพื้นฐานริมคลองบางใหญ่เพื่อบริหารจัดการน้ำภายในพื้นที่ชุมชน				15,000,000					
2. โครงการตรวจติดตามผลการปฏิบัติตามมาตรการที่กำหนดไว้ในรายงานการประเมินผลกระทบสิ่งแวดล้อม	5.18	1	สำนักงานทรัพยากรธรรมชาติและสิ่งแวดล้อมจังหวัดภูเก็ต	1,330,000					1,330,000
1) กิจกรรมประชุมเชิงปฏิบัติการเพื่อเสริมสร้างความรู้และความเข้าใจบทบาทหน้าที่ที่เกี่ยวข้องตามพระราชบัญญัติส่งเสริมและรักษาคุณภาพสิ่งแวดล้อมแห่งชาติ พ.ศ. 2535 และแก้ไขเพิ่มเติม (ฉบับที่ 2) พ.ศ. 2561				200,000					
2) กิจกรรมการตรวจติดตามผลการปฏิบัติตามมาตรการที่กำหนดไว้ในรายงานการประเมินผลกระทบสิ่งแวดล้อมของโครงการด้านอาคาร การจัดสรรที่ดิน และบริการชุมชนในพื้นที่จังหวัดภูเก็ต				1,130,000					



บัญชีรายการชุดโครงการสำคัญ				งบประมาณดำเนินการ					
แผนงาน/โครงการสำคัญ	ยุทธศาสตร์ ชาติ (X) / แผน แม่บทฯ (Y)	แหล่ง งบประมาณ.	หน่วยดำเนินการ	พ.ศ. 2566	พ.ศ. 2567	พ.ศ.2568	พ.ศ. 2569	พ.ศ. 2570	พ.ศ. 2566-2570
3. โครงการอนุรักษ์พันธุกรรมพืชอันเนื่องมาจากพระราชดำริ สมเด็จพระเทพรัตนราชสุดาฯ สยามบรมราชกุมารี	5.18	1	สำนักงานเกษตรและสหกรณ์จังหวัดภูเก็ต/ ศูนย์ศึกษารวมชาติ และสัตว์ป่าเขา พระแทว/ศูนย์วิจัย และพัฒนาการเกษตร ภูเก็ต/ศูนย์ปฏิบัติการ อุทยานแห่งชาติทาง ทะเลที่ 2 จังหวัด ภูเก็ต/สำนักงาน ศึกษาธิการจังหวัด ภูเก็ต	1,429,800					1,429,800
1) กิจกรรมเข้าค่ายเยาวชนอนุรักษ์ ทรัพยากรธรรมชาติ				621,700					
2) กิจกรรมการรวบรวมพันธุ์ผักพื้นเมืองเพื่อการบริโภคยอด				156,100					
3) กิจกรรมการขยายพันธุ์พันธุกรรมพืชที่ปลูกรักษาไว้				48,400					
4) กิจกรรมการจัดทำแปลงป่าถาวรสู่การใช้ประโยชน์อย่างยั่งยืน				159,400					
5) กิจกรรมยุวมัคคุเทศก์สวนพฤกษศาสตร์โรงเรียน				294,200					
6) กิจกรรมสวนพฤกษศาสตร์โรงเรียนแหลมพันวา				150,000					
4. โครงการงานปรับปรุงพิพิธภัณฑ์ธรรมชาติวิทยาพืชและสัตว์ทะเล	5.18	1	ศูนย์วิจัยทรัพยากรทางทะเลและชายฝั่งทะเลอันดามันตอนบน	2,200,000					2,200,000
1) กิจกรรมงานปรับปรุงห้องเก็บตัวอย่างสิ่งมีชีวิตและสัตว์ไม่มีกระดูกสันหลัง				2,200,000					



บัญชีรายการชุดโครงการสำคัญ				งบประมาณดำเนินการ					
แผนงาน/โครงการสำคัญ	ยุทธศาสตร์ ชาติ (X) / แผน แม่บทฯ (Y)	แหล่ง งบประมาณ	หน่วยดำเนินการ	พ.ศ. 2566	พ.ศ. 2567	พ.ศ.2568	พ.ศ. 2569	พ.ศ. 2570	พ.ศ. 2566-2570
พิพิธภัณฑสถานชาติวิทยาพิช และสัตว์									
5 . โ ค ร ง ก า ร เ พิ่ ม ประสิทธิภาพงานระบบ ฐานข้อมูลสิ่งมีชีวิตทางทะเล	5.18	1	ศูนย์วิจัยทรัพยากร ทางทะเลและชายฝั่ง ทะเลอันดามันตอนบน	200,000					200,000
1) กิจกรรมพัฒนาระบบ ฐานข้อมูลสิ่งมีชีวิตทางทะเล				200,000					
6. โครงการพัฒนาเครือข่าย การเรียนรู้สวนพฤกษศาสตร์ โรงเรียนจังหวัดภูเก็ต	5.18	1	สำนักงานศึกษาธิการ จังหวัดภูเก็ต	2,701,600					2,701,600
1) กิจกรรมสร้างจิตสำนึก การอนุรักษ์				1,190,900					
2) กิจกรรมสร้างหลักสูตรสู่ สถานศึกษา				217,100					
3) กิจกรร ม ส ร ้าง ศูนย์ เครือข่ายร่วมพัฒนา				482,000					
4) กิจกรรมสร้างภูมิปัญญา แห่งพืชพรรณ				250,000					
5) กิจกรรมสร้างสรรค้งาน PLC				561,600					
7. งานบำรุงรักษาพื้นที่ บริเวณอ่างเก็บน้ำบางวาด 531 ไร่	5.5	1	โครงการชลประทาน		1,205,000				1,205,000
8. งานบำรุงรักษาพื้นที่ บริเวณระบบสุพรรณน้ำบาง ใหญ่-บางวาด 88.5 ไร่	5.5	1	โครงการชลประทาน		200,000				200,000
9. งานบำรุงรักษาทางน้ำ ชลประทานในจังหวัดภูเก็ต 7 สาย ระยะรวม 15.699 กิโลเมตร	5.5	1	โครงการชลประทาน		250,000				250,000



บัญชีรายการชุดโครงการสำคัญ				งบประมาณดำเนินการ					
แผนงาน/โครงการสำคัญ	ยุทธศาสตร์ชาติ (X) / แผนแม่บท (Y)	แหล่งงบประมาณ	หน่วยดำเนินการ	พ.ศ. 2566	พ.ศ. 2567	พ.ศ.2568	พ.ศ. 2569	พ.ศ. 2570	พ.ศ. 2566-2570
10. บำรุงรักษาทางลำเลียงอ่างเก็บน้ำบางวาด ระยะทาง 2 กิโลเมตร	5.5	1	โครงการชลประทาน		200,000				200,000
11. ซ่อมแซมถนนบนคันคลองระบายฝั่งซ้าย อ่างเก็บน้ำบางวาด ระยะทาง 1.242 กิโลเมตร	5.5	1	โครงการชลประทาน		10,000,000				10,000,000
12. ซ่อมแซมอาคารรับน้ำชุมชนน้ำสรรพสามิต	5.5	1	โครงการชลประทาน		600,000				600,000
13. งานขุดลอกตะกอนดินฝายคลองบางใหญ่	5.5	1	โครงการชลประทาน		500,000				500,000
14. ขุดลอกรางระบายน้ำรอบอ่างเก็บน้ำบางวาด	5.5	1	โครงการชลประทาน		350,000				350,000
15. ขุดลอกคลองระบายน้ำท้ายอ่างเก็บน้ำบางวาด	5.5	1	โครงการชลประทาน		500,000				500,000
16. อาคารป้องกันตลิ่งถนนรอบอ่างเก็บน้ำบางวาด	5.5	1	โครงการชลประทาน		25,000,000				25,000,000
17. โครงการอนุรักษ์พันธุกรรมพืชอันเนื่องมาจากพระราชดำริ สมเด็จพระเทพรัตนราชสุดาฯ สยามบรมราชกุมารี	5.18	1	สำนักงานเกษตรและสหกรณ์จังหวัดภูเก็ต/ ศูนย์ศึกษาธรรมชาติและสัตว์ป่าเขาพระท้าว/ศูนย์วิจัยและพัฒนาการเกษตรภูเก็ต/ศูนย์ปฏิบัติการอุทยานแห่งชาติทางทะเลที่ 2 จังหวัดภูเก็ต/สำนักงาน		4,372,600				4,372,600



บัญชีรายการชุดโครงการสำคัญ				งบประมาณดำเนินการ					
แผนงาน/โครงการสำคัญ	ยุทธศาสตร์ชาติ (X) / แผนแม่บท (Y)	แหล่งงบประมาณ	หน่วยดำเนินการ	พ.ศ. 2566	พ.ศ. 2567	พ.ศ. 2568	พ.ศ. 2569	พ.ศ. 2570	พ.ศ. 2566-2570
			ศึกษาธิการจังหวัดภูเก็ต/สำนักงานเกษตรจังหวัดภูเก็ต						
1) กิจกรรมการสร้างแหล่งรวบรวมพันธุ์พืชท้องถิ่น					307,315				
2) กิจกรรมการขยายพันธุ์พันธุ์กรรมพืชที่ปลูกรักษาไว้					77,675				
3) กิจกรรมส่งเสริมการอนุรักษ์พันธุ์ผักลิ้นห่าน					103,145				
4) กิจกรรมจัดทำแปลงป่าถาวรป่าชายหาดและป่าชายเลน บ้านท่าฉัตรไชย					211,155				
5) กิจกรรมเข้าค่ายเยาวชนอนุรักษ์ทรัพยากรธรรมชาติ					880,670				
6) กิจกรรมพัฒนาเครือข่ายการเรียนรู้สวนพฤกษศาสตร์โรงเรียนในจังหวัดภูเก็ต					2,701,600				
7) กิจกรรมการจัดประชุมคณะทำงานขับเคลื่อนและสนับสนุนการดำเนินงานตามกรอบ การใช้ประโยชน์โครงการอนุรักษ์พันธุกรรมพืช อันเนื่องมาจากพระราชดำริฯ จังหวัดภูเก็ต					10,040				
8) กิจกรรมการจัดประชุมคณะกรรมการขับเคลื่อนโครงการอนุรักษ์พันธุกรรมพืช อันเนื่องมาจากพระราชดำริฯ จังหวัดภูเก็ต และการติดตามผลการดำเนินโครงการ					81,000				



บัญชีรายการชุดโครงการสำคัญ				งบประมาณดำเนินการ					
แผนงาน/โครงการสำคัญ	ยุทธศาสตร์ชาติ (X) / แผนแม่บท (Y)	แหล่งงบประมาณ.	หน่วยดำเนินการ	พ.ศ. 2566	พ.ศ. 2567	พ.ศ.2568	พ.ศ. 2569	พ.ศ. 2570	พ.ศ. 2566-2570
18. โครงการสร้างความสะดวกสบายด้านการจัดการขยะให้ประชาชน	5.18	1	สำนักงานทรัพยากรธรรมชาติและสิ่งแวดล้อมจังหวัดภูเก็ต		445,000				445,000
1) กิจกรรมการเพิ่มศักยภาพเครือข่ายในการสร้างมูลค่าเพิ่มจากขยะ					279,150				
2) กิจกรรมรณรงค์รักษาความสะอาดในแหล่งท่องเที่ยวและชุมชน					165,850				
19. โครงการการตรวจติดตามผลการปฏิบัติตามมาตรการที่กำหนดไว้ในรายงานการประเมินผลกระทบสิ่งแวดล้อม	5.18	1	สำนักงานทรัพยากรธรรมชาติและสิ่งแวดล้อมจังหวัดภูเก็ต		1,330,000				1,330,000
1) กิจกรรมประชุมเชิงปฏิบัติการเพื่อเสริมสร้างความรู้และความเข้าใจบทบาทหน้าที่ที่เกี่ยวข้องตามพระราชบัญญัติส่งเสริมและรักษาคุณภาพสิ่งแวดล้อมแห่งชาติ พ.ศ. 2535 และแก้ไขเพิ่มเติม (ฉบับที่ 2) พ.ศ. 2561					200,000				
2) กิจกรรมการตรวจติดตามผลการปฏิบัติตามมาตรการที่กำหนดไว้ในรายงานการประเมินผลกระทบสิ่งแวดล้อมของโครงการด้านอาคารจัดสรรที่ดินและบริการชุมชน					1,130,000				



บัญชีรายการชุดโครงการสำคัญ				งบประมาณดำเนินการ					
แผนงาน/โครงการสำคัญ	ยุทธศาสตร์ชาติ (X) / แผนแม่บท (Y)	แหล่งงบประมาณ	หน่วยดำเนินการ	พ.ศ. 2566	พ.ศ. 2567	พ.ศ. 2568	พ.ศ. 2569	พ.ศ. 2570	พ.ศ. 2566-2570
23. โครงการก่อสร้างผนังกันดินคสล. และหินใหญ่คลองบางเทา ช่วงที่ 2 หมู่ที่ 3 ตำบลเชิงทะเล	2.7	2	ปกครองอำเภอถลาง				7,500,000		7,500,000
24. โครงการสร้างเขื่อนกันดินแนวคลองหมู่บ้านชะมด หมู่ที่ 1	2.5	3	เทศบาล ต.วิชิต	5,000,000					5,000,000
25. โครงการก่อสร้างปรับปรุงสภาพแวดล้อมโดยรอบคลองปากบาง ต.กะรน	2.5	3	เทศบาล ต.ราไวย์/อำเภอเมืองภูเก็ต	250,000,000					250,000,000
26. โครงการก่อสร้างโรงแปรรูปขยะอินทรีย์ เทศบาลนครภูเก็ต จังหวัดภูเก็ต	5.13	3	เทศบาลนครภูเก็ต	5,000,000					5,000,000
27. โครงการเดินท่อรวบรวมน้ำเสียบริเวณคลองวังซ้อ	2.19	3	เทศบาลเมืองป่าตอง	7,000,000					7,000,000
28. โครงการถังคอนกรีตบนถนน	5.5	3	เทศบาลเมืองกะทู้	1,500,000					1,500,000
29. โครงการเครื่องแปรรูปวัสดุอินทรีย์ระบบเติมอากาศ	5.5	3	เทศบาลเมืองกะทู้	5,700,000					5,700,000
30. โครงการแผงโซลาร์เซลล์ติดตั้งศูนย์คัดแยกขยะควนลิ้มช้านเทศบาลเมืองกะทู้	5.5	3	เทศบาลเมืองกะทู้	2,500,000					2,500,000
31. โครงการแผงโซลาร์เซลล์ติดตั้งศูนย์การเรียนรู้ปรัชญาเศรษฐกิจพอเพียงและบริหารจัดการขยะชุมชน	5.5	3	เทศบาลเมืองกะทู้	12,000,000					12,000,000
32. โครงการติดตั้งระบบผลิตไฟฟ้าพลังงานแสงอาทิตย์ "Solarcell System" พืชไร่ภัณฑ์เหมืองแร่ภูเก็ต	5.5	3	เทศบาลเมืองกะทู้	3,000,000					3,000,000
33. โครงการระบบผลิตไฟฟ้าด้วยพลังงานแสงอาทิตย์ (Solar Rooftop) ขนาด 30 กิโลวัตต์	5.5	3	เทศบาลเมืองกะทู้	2,000,000					2,000,000



บัญชีรายการชุดโครงการสำคัญ				งบประมาณดำเนินการ					
แผนงาน/โครงการสำคัญ	ยุทธศาสตร์ ชาติ (X) / แผน แม่บทฯ (Y)	แหล่ง งบประมาณ.	หน่วยดำเนินการ	พ.ศ. 2566	พ.ศ. 2567	พ.ศ.2568	พ.ศ. 2569	พ.ศ. 2570	พ.ศ. 2566-2570
โรงเรียนเทศบาล 1 เมืองกะทู้									
34. โครงการติดตั้งระบบผลิตไฟฟ้าพลังงานแสงอาทิตย์ "Solarcell System" โรงเรียนเทศบาล 2 บ้านกะทู้	5.5	3	เทศบาล เมืองกะทู้	3,000,000					3,000,000
35. โครงการติดตั้งแผงโซลาร์เซลล์ภายในสนามกีฬาโรงเรียนเทศบาล 2 บ้านกะทู้	5.5	3	เทศบาล เมืองกะทู้	5,000,000					5,000,000
36. โครงการชุดลอกคลองปากบางพร้อมก่อสร้างเขื่อนป้องกันตลิ่งตำบลราไวย์ หมู่ที่ 26 ตำบลราไวย์ อำเภอเมือง จังหวัดภูเก็ต	5.5	3	เทศบาล ตำบลราไวย์	50,200,000					50,200,000
37. โครงการก่อสร้างกำแพงกันดินคลองเก็ดหนี่ หมู่ที่ 3 ตำบลกมลา	5.5	3	องค์การบริหารส่วน ตำบลกมลา	20,960,000					20,960,000
38. เขื่อนป้องกันตลิ่งริมคลองบางใหญ่ ระยะที่ 2	2.19	3	เทศบาล เมืองกะทู้	45,000,000					45,000,000
39. โครงการเขื่อนป้องกันตลิ่งริมคลองบางใหญ่ ระยะที่ 3	2.19	3	เทศบาล เมืองกะทู้		26,000,000				26,000,000
40. โครงการก่อสร้างเขื่อนกันตลิ่งเพื่อแก้ไขปัญหาหน้าท่วม ช่วงที่ 2	2.5	3	เทศบาล ตำบลฉลอง	76,559,000					76,559,000
41. โครงการระบบรวบรวมน้ำเสียระยะที่ 2 เทศบาลเมืองกะทู้	2.19	3	เทศบาล เมืองกะทู้	275,000,000					275,000,000
42. โครงการเดินท่อรวบรวมน้ำเสียบริเวณคลองวังซ้อน	2.19	3	เทศบาล เมืองป่าตอง		7,000,000				7,000,000
43. โครงการปรับปรุงระบบรวบรวมและระบบบำบัดน้ำเสียเทศบาลเมืองป่าตอง	2.19	3	เทศบาล เมืองป่าตอง	30,000,000					30,000,000



บัญชีรายการชุดโครงการสำคัญ				งบประมาณดำเนินการ					
แผนงาน/โครงการสำคัญ	ยุทธศาสตร์ชาติ (X) / แผนแม่บท (Y)	แหล่งปม.	หน่วยดำเนินการ	พ.ศ. 2566	พ.ศ. 2567	พ.ศ.2568	พ.ศ. 2569	พ.ศ. 2570	พ.ศ. 2566-2570
44. โครงการก่อสร้างเขื่อนป้องกันตลิ่งและคาดท้องคลองปากบาง	2.5	3	เทศบาลเมืองป่าตอง		130,000,000				130,000,000
45. โครงการปรับปรุงคุณภาพน้ำในคลองปากบาง	2.19	3	เทศบาลเมืองป่าตอง	11,000,000					11,000,000
46. โครงการวางท่อเหลี่ยมระบายน้ำพร้อมบ่อดักทรายถนนนาโน (ตั้งแต่หน้าห้างแม็คโครถึงหน้าซอยธรรมดี)	2.19	3	เทศบาลเมืองป่าตอง	10,000,000					10,000,000
47. โครงการขุดลอกท่อและวางระบายน้ำภายในเขตเทศบาลเมืองป่าตอง	2.19	3	เทศบาลเมืองป่าตอง	30,000,000					30,000,000
48. โครงการขุดลอกคลองปากบาง	2.19	3	เทศบาลเมืองป่าตอง	10,000,000					10,000,000
49. โครงการคาดพื้นคอนกรีตสระเก็บน้ำบางต้นข้าว	2.19	3	เทศบาลเมืองป่าตอง	2,500,000					2,500,000
50. โครงการก่อสร้างระบบบำบัดน้ำเสียชุมชนบริเวณสวนสาธารณะเฉลิมพระเกียรติ ร.9 ฝั่งถนนวิรัชหงษ์หยก	2.19	3	เทศบาลตำบลวิชิด	100,800,000					100,800,000
51. โครงการก่อสร้างระบบบำบัดน้ำเสียชุมชนบริเวณสวนสาธารณะเฉลิมพระเกียรติ ร.9 ฝั่งบริเวณหมู่บ้านลำฟ้าถนนลำฟ้าสมทรง	2.19	3	เทศบาลตำบลวิชิด	113,400,000					113,400,000
52. ปรับปรุงซ่อมแซมโรงบำบัดน้ำเสียเทศบาลเมืองกะทู้	2.19	3	เทศบาลเมืองกะทู้	10,000,000					10,000,000
53. โครงการพัฒนาแหล่งน้ำป่าชุมชนบ้านบางลา	2.19	3	เทศบาลต.กะรน	10,000,000					10,000,000
54. โครงการวางท่อระบายน้ำคลองขอมรมลินหมู่ที่ 1	5.19	3	เทศบาลต.วิชิด	800,000					800,000



บัญชีรายการชุดโครงการสำคัญ				งบประมาณดำเนินการ					
แผนงาน/โครงการสำคัญ	ยุทธศาสตร์ ชาติ (X) / แผน แม่บทฯ (Y)	แหล่ง งบประมาณ.	หน่วยดำเนินการ	พ.ศ. 2566	พ.ศ. 2567	พ.ศ.2568	พ.ศ. 2569	พ.ศ. 2570	พ.ศ. 2566-2570
55. โครงการชุดตลอกพร้อมก่อสร้างผนังกันดิน ค.ส.ล. ซอยแม่ปริง หมู่ที่ 7	5.5	3	เทศบาล ต.ฉลอง	2,000,000	2,000,000				2,000,000
56. โครงการชุดตลอกคลองบ้านสะป่า	2.7	3	อบต.เกาะแก้ว	12,000,000					12,000,000
57. โครงการสร้างผนังกันดินบริเวณแนวคลองสาธารณะประโยชน์เพื่อป้องกันตลิ่งพัง	5.5	3	เทศบาล ต. ฉลอง	2,500,000					2,500,000
58. โครงการก่อสร้างเขื่อนกักเก็บน้ำปรับภูมิทัศน์แหล่งท่องเที่ยวเชิงอนุรักษ์ป่าชุมชนบ้านบางลา	5.5	3	เทศบาล ต. กะรน	125,000,000					125,000,000
59. โครงการก่อสร้างเขื่อนกันดินแนวคลองหมู่บ้านมะขามคู่ม.8 ต.วิชิต	5.5	3	เทศบาล ต. วิชิต	5,000,000					5,000,000
60. โครงการก่อสร้างบ่อบำบัดน้ำเสียบริเวณชุมชนมะขามคู่ม. ตำบลวิชิต	2.19	3	เทศบาลตำบลวิชิต	15,000,000					15,000,000
61 โครงการก่อสร้างวางท่อลอดเหล็ก คสล. (คลองกลาง) หมู่ที่ 2,3 ตำบลกมลา	2.5	3	อบต.กมลา	20,000,0					20,000,000
62. โครงการก่อสร้างกำแพงกันคลื่นพร้อมปรับปรุงภูมิทัศน์บริเวณหน้าหาดกมลา หมู่ที่ 3 ตำบลกมลา	5.5	3	อบต.กมลา	20,000,000	20,000,000	20,000,000	20,000,000	20,000,000	100,000,000
63. โครงการก่อสร้างทางเดินและลานพักผ่อนปรับปรุงภูมิทัศน์บริเวณจุดชมวิวแหลมสิงห์ หมู่ที่ 3ตำบลกมลา	5.5	3	อบต.กมลา	25,000,000					25,000,000
64. โครงการก่อสร้างกำแพงกันน้ำกัดเซาะบริเวณหน้า	5.5	3	อบต.กมลา	40,000,000					40,000,000



บัญชีรายการชุดโครงการสำคัญ				งบประมาณดำเนินการ					
แผนงาน/โครงการสำคัญ	ยุทธศาสตร์ ชาติ (X) / แผน แม่บทฯ (Y)	แหล่ง งบประมาณ.	หน่วยดำเนินการ	พ.ศ. 2566	พ.ศ. 2567	พ.ศ.2568	พ.ศ. 2569	พ.ศ. 2570	พ.ศ. 2566-2570
โลกร้อนและลดจำนวนขยะ									
148. โครงการส่งเสริมการคัดแยกขยะในครัวเรือนและเก็บขยะในชุมชน	5.6	3	อบต.ไม้ขาว	28,000	28,000	28,000	28,000	28,000	140,000
149. โครงการรณรงค์ลดใช้ถุงพลาสติก เพื่อลดภาวะโลกร้อน และลดจำนวนขยะ	5.1	3	อบต.สาธุ	50,000	50,000	50,000	50,000	50,000	250,000
150. โครงการส่งเสริมการคัดแยกขยะในครัวเรือน และเก็บขยะในชุมชน	5.6	3	อบต.ไม้ขาว	28,000	28,000	28,000	28,000	28,000	140,000
151. โครงการถนนสีขาวสร้างจิตอาสาเก็บขยะสองข้างทาง	5.6	3	อบต.เชิงทะเล	20,000	20,000	20,000	20,000	20,000	100,000
152. โครงการถนนสีขาวสร้างจิตอาสาเก็บขยะสองข้างทาง	5.6	3	ทต.เชิงทะเล	20,000	20,000	20,000	20,000	20,000	100,000
153. โครงการหมู่บ้านสะอาดลดโรคระบาดในชุมชน	1.6	3	อบต.สาธุ	70,000	70,000	70,000	70,000	70,000	350,000
154. โครงการหมู่บ้านสะอาดลดโรคระบาดในชุมชน	1.6	3	อบต.เทพา	70,000	70,000	70,000	70,000	70,000	350,000
155. โครงการหมู่บ้านสะอาดลดโรคระบาดในชุมชน	1.6	3	ทต.เทพา	70,000	70,000	70,000	70,000	70,000	350,000
156. โครงการปรับปรุงทางเดินเท้าถนนพัฒนาท้องถิ่นและถนนนาร้าง - บ่อแร่ หมู่ที่ 1 และหมู่ที่ 6 ตำบลลิวีต อำเภอเมืองจังหวัดภูเก็ต	5.5	3	เทศบาลตำบลลิวีต		40,000,000				40,000,000
157. โครงการก่อสร้างทางเดินเท้าพร้อมระบบไฟฟ้าแสงสว่างถนนขนาด - อ่าววน หมู่ที่ 6 ถึงหมู่ที่ 8 ตำบลลิวีต อำเภอเมืองจังหวัดภูเก็ต	5.5	3	เทศบาลตำบลลิวีต		60,000,000				60,000,000



บัญชีรายการชุดโครงการสำคัญ				งบประมาณดำเนินการ					
แผนงาน/โครงการสำคัญ	ยุทธศาสตร์ชาติ (X) / แผนแม่บท (Y)	แหล่งงบประมาณ.	หน่วยดำเนินการ	พ.ศ. 2566	พ.ศ. 2567	พ.ศ.2568	พ.ศ. 2569	พ.ศ. 2570	พ.ศ. 2566-2570
158. โครงการก่อสร้างระบบบำบัดน้ำเสียรวมแบบกลุ่มอาคารในเขตเทศบาลตำบลวิชิต อำเภอเมือง จังหวัดภูเก็ต	2.19	3	เทศบาลตำบลวิชิต		125,000,000				125,000,000
159. โครงการชุดลอกคลองปากบางพร้อมก่อสร้างเขื่อนป้องกันตลิ่ง ต.ราไวย์ หมู่ที่ 2,6 อำเภอเมือง จังหวัดภูเก็ต	5.5	3	เทศบาลตำบลราไวย์		50,200,000				50,200,000
160. โครงการก่อสร้างเขื่อนกันดินบริเวณคลองท่าเรือ – เกาะแก้ว หมู่ที่ 3	5.5	3	เทศบาลตำบลศรีสุนทร		25,000,000				25,000,000
161. โครงการก่อสร้างเขื่อนกันดิน คสล. เชื่อมต่อคลองนาบอน บริเวณ หมู่ที่ 3 ตำบลวิชิต อำเภอเมือง จังหวัดภูเก็ต	5.5	3	เทศบาลตำบลวิชิต		14,600,000				14,600,000
162. โครงการก่อสร้างถนนค.ศ.ล. พร้อมคูระบายน้ำถนนหลวงพ่วงช่วงหมู่ที่ 5 ตำบลฉลอง อำเภอเมือง จังหวัดภูเก็ต	5.5	3	เทศบาลตำบลฉลอง		9,580,000				9,580,000
163. โครงการพัฒนาโครงสร้างพื้นฐานด้านการคมนาคมถนนเจ้าฟ้าสวนหลวง ณ วิทยาลัยเทคโนโลยีภูเก็ต หมู่ที่ 2 และ หมู่ที่ 4 ตำบลวิชิต อำเภอเมือง จังหวัดภูเก็ต	5.5	3	เทศบาลตำบลวิชิต		10,600,000				10,600,000



บัญชีรายการชุดโครงการสำคัญ				งบประมาณดำเนินการ					
แผนงาน/โครงการสำคัญ	ยุทธศาสตร์ ชาติ (X) / แผน แม่บทฯ (Y)	แหล่ง งบประมาณ.	หน่วยดำเนินการ	พ.ศ. 2566	พ.ศ. 2567	พ.ศ.2568	พ.ศ. 2569	พ.ศ. 2570	พ.ศ. 2566-2570
164. โครงการพัฒนา โครงสร้างพื้นฐานด้านการ คมนาคม ถนนเทพอนุสรณ์ หมู่ที่ 2 ตำบลวิชิต อำเภอ เมือง จังหวัดภูเก็ต	5.5	3	เทศบาลตำบลวิชิต		4,770,000				4,770,000
165. โครงการปรับปรุงขยาย ไหล่ทางลาดยางแอสฟัลท์ติ กคอนกรีต ถนนบ่อแร่-อ่าว มะขาม หมู่ที่ 6 ตำบลวิชิต อำเภอเมือง จังหวัดภูเก็ต	2.7	3	เทศบาลตำบลวิชิต		12,300,000				12,300,000
166. โครงการสำคัญที่ 1 โครงการปรับปรุงคลองบาง ใหญ่ (จากบริเวณสะพานเทพ กระษัตริ์ ถึงสะพานอมลีน)	5.19	3	เทศบาลนครภูเก็ต	96,250,000					96,250,000
- กิจกรรมหลัก 1.1 ก่อสร้างผนังเหล็ก (Sheetpile) ความยาวไม่ น้อยกว่า 1,030 ม.									
167. โครงการสำคัญที่ 2โครงการ แก้ปัญหาหน้าท่วมคลองท่าแครง (บริเวณซอยยุพงค์)	5.19	3	เทศบาลนครภูเก็ต	9,600,000					9,600,000
- กิจกรรมหลัก 2.1 ก่อสร้างผนังกันดิน ค.ส.ล.สูง ไม่น้อยกว่า 3.5 เมตร ความ ยาวไม่น้อยกว่า 160 เมตร									
168. โครงการสำคัญที่ 3 โครงการก่อสร้างระบบ ระบายน้ำ ระบบป้องกันน้ำ ท่วม พื้นที่เขตเมืองเก่าภูเก็ต	5.19	3	เทศบาลนครภูเก็ต		224,000,000				224,000,000



บัญชีรายการชุดโครงการสำคัญ				งบประมาณดำเนินการ					
แผนงาน/โครงการสำคัญ	ยุทธศาสตร์ชาติ (X) / แผนแม่บท (Y)	แหล่งงบประมาณ	หน่วยดำเนินการ	พ.ศ. 2566	พ.ศ. 2567	พ.ศ. 2568	พ.ศ. 2569	พ.ศ. 2570	พ.ศ. 2566-2570
171. โครงการสำคัญที่ 6 โครงการก่อสร้างสนามกีฬาบริเวณสวนสาธารณะเฉลิมพระเกียรติ (สะพานหิน)	5.14	3	เทศบาลนครภูเก็ต	400,000,000					400,000,000
- กิจกรรมหลัก 6.1 ก่อสร้างอัฒจันทร์									
- กิจกรรมหลัก 6.2 ปูหญ้าสนามฟุตบอล พื้นที่ไม่น้อยกว่า 8,000 ตร.ม.									
- กิจกรรมหลัก 6.3 ปูพื้นลู่วิ่งยางสังเคราะห์ พื้นที่ไม่น้อยกว่า 10,000 ตร.ม.									
- กิจกรรมหลัก 6.4 ติดตั้งโคมไฟส่องสนามกีฬา									
172. โครงการก่อสร้างกำแพงกั้นน้ำกัดเซาะบริเวณหน้าหาดลายี หมู่ที่ 6 และหน้าหาดกมลา หมู่ที่ 3	5.5	3	อบต.กมลา		40,000,000				40,000,000
173. โครงการปรับปรุงภูมิทัศน์บริเวณสวนสาธารณะ หมู่ที่ 3	5.5	3	อบต.กมลา	15,000,000	15,000,000	15,000,000	15,000,000	15,000,000	75,000,000
174. โครงการก่อสร้างท่อลอดเหลี่ยม คสล.ชนิดสามช่อง ซอยเชิงทะเล 2 - ป่าสักซอย 8	2.7	3	ทต.เชิงทะเล				1,200,000		1,200,000
175. โครงการก่อสร้างเขื่อนดินพังคลองบ้านยา หมู่ที่ 4	2.7	3	อบต.เทพกระษัตรี				1,200,000		1,200,000
176. โครงการขยายไฟฟ้าซอยอ่าวไต่เขน	2.7	3	อบต.ไม้ขาว				300,000		300,000
177. โครงการก่อสร้างเขื่อนกั้นดินคลองบางใหญ่ (หลัง	2.7	3	อบต.เชิงทะเล	5,230,000	5,230,000	5,230,000	5,230,000		20,920,000



บัญชีรายการชุดโครงการสำคัญ				งบประมาณดำเนินการ					
แผนงาน/โครงการสำคัญ	ยุทธศาสตร์ชาติ (X) / แผนแม่บท (Y)	แหล่งงบประมาณ	หน่วยดำเนินการ	พ.ศ. 2566	พ.ศ. 2567	พ.ศ. 2568	พ.ศ. 2569	พ.ศ. 2570	พ.ศ. 2566-2570
หมู่บ้านพฤกษาริวัลล์)									
178. โครงการก่อสร้างเขื่อนกันดินตลิ่งพังคลองท่าสักพร้อมปรับปรุงภูมิทัศน์ หมู่ที่ 4 ตำบลป่าคลอก อำเภอถลาง จังหวัดภูเก็ต	2.7	3	ทต.ป่าคลอก	13,000,000	13,000,000	13,000,000	13,000,000		52,000,000
179. โครงการขยายท่อเมนประปาส่วนภูมิภาคในเขตตำบลไม้ขาว	2.19	3	อบต.ไม้ขาว	29,000,000	29,000,000	29,000,000	29,000,000		116,000,000
180. โครงการขยายเขตประปาส่วนภูมิภาคจากเขื่อนบางเหนียวตัวสู่อำเภออ่าวและบ้านพรุ(ช่วงที่ 1)	2.19	3	ทต.ป่าคลอก	18,000,000	18,000,000	18,000,000	18,000,000		72,000,000
181. โครงการก่อสร้างเขื่อนกันดินคลองบ้านยา ความสูง 3 เมตร ความยาว 1,000 เมตร	2.7	3	ทต.ศรีสุนทร				12,044,000		12,044,000
182. โครงการก่อสร้างท่อลอดเหลี่ยม คสล. ชนิด 2 ช่อง บริเวณซอยป่าสัก หมู่ที่ 3 ตำบลเชิงทะเล	2.19	3	ทต.เชิงทะเล				45,759,000		45,759,000
183. โครงการก่อสร้างผนังกันดิน คสล. และหินใหญ่คลองบางเทา (ช่วงที่ 2)	2.7	3	อบต.เชิงทะเล				7,500,000		7,500,000
184. โครงการก่อสร้างเขื่อนกันดิน และก่อสร้างถนนคสล. เลียบคลองบางใหญ่ถึงฝายน้ำล้นคลองสน่หิโพธิ์	2.7	3	อบต.เชิงทะเล				7,500,000		7,500,000
185. โครงการพัฒนาสระน้ำหลังตลาดนัดบ้านเมืองใหม่	2.7	3	อบต.เทพกระษัตรี				1,808,000		1,808,000
186. โครงการขุดลอกคลองสาธารณะในเขตตำบลไม้ขาว	2.19	3	อบต.ไม้ขาว	6,500,000	6,500,000	6,500,000	6,500,000		26,000,000
187. โครงการก่อสร้างท่อ	2.19	3	อบต.ป่าคลอก	20,000,000	20,000,000	20,000,000	20,000,000		80,000,000



บัญชีรายการชุดโครงการสำคัญ				งบประมาณดำเนินการ					
แผนงาน/โครงการสำคัญ	ยุทธศาสตร์ ชาติ (X) / แผน แม่บทฯ (Y)	แหล่ง งบประมาณ.	หน่วยดำเนินการ	พ.ศ. 2566	พ.ศ. 2567	พ.ศ.2568	พ.ศ. 2569	พ.ศ. 2570	พ.ศ. 2566-2570
ลอด (Box Culvert) และ เชื่อมกันตลิ่งพังคลองฝักฉืด									
188. โครงการก่อสร้างฝายน้ำล้น (พื้นที่ดำเนินโครงการ หมู่ที่ 2 ตำบลเทพกระษัตรี)	2.19	3	ทต.เทพกระษัตรี				300,000		300,000
189. โครงการขุดลอกคลองบางใหญ่	2.19	3	อบต.เทพา				500,000		500,000
190. โครงการส่งเสริมการ ขุดบ่อน้ำตื้น	2.19	3	อบต.เทพา				250,000		250,000
191. โครงการขุดลอกบ่อน้ำ สาธารณะ เพื่อการอุปโภค บริโภค และเพื่อการเกษตร	2.19	3	อบต.ไม้ขาว				2,000,000		2,000,000
192. โครงการขยายท่อ ประปาในชุมชน	2.7	3	อบต.เทพา				500,000		500,000
193. โครงการประปา หมู่บ้านทำใหม่ทั้งระบบ	2.19	3	อบต.เชิงทะเล				1,000,000		1,000,000
194. โครงการเพิ่มแหล่งน้ำ อุปโภค บริโภค	2.19	3	อบต.เทพา				500,000		500,000
195. โครงการซ่อมแซม ประปาหมู่บ้าน	2.19	3	อบต.สาคร				200,000		200,000
196. โครงการรื้อขุดลอกอ่าง เก็บน้ำในชุมชน เพื่อเพิ่ม พื้นที่เก็บน้ำป้องกันภัยแล้ง	2.19	3	อบต.เชิงทะเล				50,000		50,000
197. โครงการขุดลอกขุมน้ำ เพื่อให้มีพื้นที่กักเก็บน้ำ เพิ่มขึ้น แก้ปัญหาหน้าไม่ เพียงพอในฤดูแล้ง	2.19	3	อบต.เชิงทะเล				40,000		40,000
198. โครงการขุดคูระบายน้ำ ซอยแม่ประคอง	2.7	3	อบต.เทพา				300,000		300,000
199. โครงการซ่อมแซมคู ระบายน้ำภายในชุมชน	2.7	3	อบต.เทพา				500,000		500,000
200. โครงการขุดลอกคู	2.7	3	อบต.สาคร				300,000		300,000



บัญชีรายการชุดโครงการสำคัญ				งบประมาณดำเนินการ					
แผนงาน/โครงการสำคัญ	ยุทธศาสตร์ ชาติ (X) / แผน แม่บทฯ (Y)	แหล่ง งบประมาณ	หน่วยดำเนินการ	พ.ศ. 2566	พ.ศ. 2567	พ.ศ.2568	พ.ศ. 2569	พ.ศ. 2570	พ.ศ. 2566-2570
ระบายน้ำ									
201. โครงการแก้ไขปัญหาคูระบายน้ำตัน ซ.ข้าง 23 มินิมาร์ท , ซ.6 และ ซ.14 โคกโดนด	2.7	3	อบต.เชิงทะเล				30,000		30,000
202. โครงการล้างสาธารณะ	2.7	3	อบต.สาकु				150,000		150,000
203. โครงการก่อสร้างท่อลอดเหลี่ยมคลองหลวง ซอยเชิงทะเล 3	1.7	3	ทต.เชิงทะเล	28,365,000	28,365,000	28,365,000	28,365,000		113,460,000
204. โครงการก่อสร้างคูระบายน้ำรางวีและวางท่อคสล. ถนนสายมุดดอกขาวถึงคลองเสนห์โพธิ์ หมู่ที่ 8 ต.เทพกระษัตรี	2.7	3	อบต.เทพกระษัตรี	3,000,000	3,000,000	3,000,000	3,000,000		12,000,000
205. โครงการซ่อมแซมเขื่อนริมคลองบางใหญ่ (ช่วงสะพานโรงเหล้าถึงสะพานซอยธิดา)	2.7	3	เทศบาลเมืองกะทู้		120,000,000				120,000,000
206. โครงการก่อสร้างเขื่อนป้องกันตลิ่งริมคลองบางใหญ่พร้อมปรับปรุงภูมิทัศน์บริเวณ หมู่ 5 และ หมู่ 6	2.7	3	เทศบาลเมืองกะทู้		40,000,000				40,000,000
207. โครงการก่อสร้างเขื่อนคอนกรีตเสริมเหล็กริมคลองบางใหญ่ระยะที่ 2(ข้างตลาดน้ำ)	2.7	3	เทศบาลเมืองกะทู้		27,000,000				27,000,000
208. โครงการก่อสร้างเขื่อนคอนกรีตเสริมเหล็กริมคลองบางใหญ่ระยะที่ 3(ข้างตลาดน้ำ)	2.7	3	เทศบาลเมืองกะทู้		27,000,000				27,000,000
209. ผลิตไฟฟ้าด้วยพลังงานแสงอาทิตย์ เทศบาลเมืองกะ	2.7	3	เทศบาลเมืองกะทู้		12,000,000				12,000,000



บัญชีรายการชุดโครงการสำคัญ				งบประมาณดำเนินการ					
แผนงาน/โครงการสำคัญ	ยุทธศาสตร์ชาติ (X) / แผนแม่บท (Y)	แหล่งงบประมาณ	หน่วยดำเนินการ	พ.ศ. 2566	พ.ศ. 2567	พ.ศ. 2568	พ.ศ. 2569	พ.ศ. 2570	พ.ศ. 2566-2570
- กิจกรรมหลัก 5.14 ศึกษาและวิจัยพันธุ์ไม้ในพื้นที่ของการดำเนินงานตามโครงการทั้งหมด									
- กิจกรรมหลัก 5.15 ปรับปรุงพื้นที่อนุรักษ์จุดชมลิง จำนวน 1 แห่ง									
- กิจกรรมหลัก 5.16 จัดสรรพื้นที่เพื่อเป็นศูนย์สาธิตการเพาะ เลี้ยงปูดำให้ชุมชนมีส่วนร่วมในการสร้างอาชีพ จำนวน 1 แห่ง									
258. โครงการอนุรักษ์พันธุ์กรรมพืชอันเนื่องมาจากพระราชดำริ สมเด็จพระเทพรัตนราชสุดาฯ สยามบรมราชกุมารี	5.18	1	สำนักงานเกษตรและสหกรณ์จังหวัดภูเก็ต/ ศูนย์ศึกษาธรรมชาติและสัตว์ป่าเขาพระแทว/ศูนย์วิจัยและพัฒนาการเกษตรภูเก็ต/ศูนย์ปฏิบัติการอุทยานแห่งชาติทางทะเลที่ 2 จังหวัดภูเก็ต/สำนักงานศึกษาธิการจังหวัดภูเก็ต/สำนักงานเกษตรจังหวัดภูเก็ต			1,701,600			1,701,600
1) กิจกรรมการอนุรักษ์หน้าวัวเปลวเทียนภูเก็ตสู่ท้องถิ่น						156,260			156,260
2) กิจกรรมการขยายพันธุ์						32,875			32,875



บัญชีรายการชุดโครงการสำคัญ				งบประมาณดำเนินการ					
แผนงาน/โครงการสำคัญ	ยุทธศาสตร์ชาติ (X) / แผนแม่บท (Y)	แหล่งงบประมาณ	หน่วยดำเนินการ	พ.ศ. 2566	พ.ศ. 2567	พ.ศ.2568	พ.ศ. 2569	พ.ศ. 2570	พ.ศ. 2566-2570
พันธกิจที่ปลูกฝังรักชาติไว้									
3) กิจกรรมเข้าค่ายเยาวชนอนุรักษ์ทรัพยากรธรรมชาติ						704,700			704,700
4) กิจกรรมครูป่าไม้						140,750			140,750
5) กิจกรรมสร้างแหล่งเรียนรู้พันธุ์ไม้ป่าพรุและพันธุ์ไม้ท้องถิ่น						128,650			128,650
6) กิจกรรมสรรค์สร้างแหล่งเรียนรู้ทางธรรมชาติ						155,500			155,500
7) กิจกรรมเสริมสร้างจิตสำนึกในการอนุรักษ์ทรัพยากรธรรมชาติและสิ่งแวดล้อม						85,600			85,600
8) กิจกรรมการจัดนิทรรศการงานประชุมวิชาการและนิทรรศการทรัพยากรไทย : หวนดูทรัพยากรสิ่งสินตน ของจังหวัดภูเก็ต						244,700			244,700
9) กิจกรรมเพิ่มศักยภาพโครงการอนุรักษ์พันธุกรรมพืชอันเนื่องมาจากพระราชดำริ สมเด็จพระเทพรัตนราชสุดาฯ สยามบรมราชกุมารี ประจำปีงบประมาณ พ.ศ. 2568						52,565			52,565
259. โครงการจัดซื้อเครื่องแปรรูปวัสดุอินทรีย์ระบบเติมอากาศ	5.6	1	เทศบาลเมืองกะทู้			5,700,000			5,700,000
1) กิจกรรมจัดซื้อเครื่องแปรรูปวัสดุอินทรีย์ระบบเติมอากาศ จำนวน 1 เครื่อง						5,700,000			5,700,000



บัญชีรายการชุดโครงการสำคัญ				งบประมาณดำเนินการ					
แผนงาน/โครงการสำคัญ	ยุทธศาสตร์ชาติ (X) / แผนแม่บท (Y)	แหล่งงบประมาณ	หน่วยดำเนินการ	พ.ศ. 2566	พ.ศ. 2567	พ.ศ. 2568	พ.ศ. 2569	พ.ศ. 2570	พ.ศ. 2566-2570
260. โครงการปรับปรุงทางวิ่ง สนามสาธารณะเฉลิมพระเกียรติ	5.18	1	สำนักงานเทศบาลนครภูเก็ต			20,000,000			20,000,000
1) กิจกรรมปรับปรุงทางวิ่งพร้อมปูพื้นพรมทอหญ้าเทียม						20,000,000			20,000,000
261. โครงการพัฒนาเส้นทางเชื่อมโยงสู่แหล่งท่องเที่ยวชุมชนสวนสาธารณะเขารังอำเภอเมืองภูเก็ต จังหวัดภูเก็ต	5.18	1	สำนักงานเทศบาลนครภูเก็ต			16,000,000			16,000,000
1) กิจกรรมก่อสร้างกำแพงกันดินพร้อมทางเท้าความยาวไม่น้อยกว่า 320 เมตร						16,000,000			16,000,000
ประเด็นการพัฒนาของจังหวัดที่ 3 การพัฒนาคน ชุมชน สังคม บริการรัฐ และการจัดการความมั่นคง ความปลอดภัยและความสงบเรียบร้อย (Human resource, Social development and Security Management)									
แผนงานที่ 9 พัฒนาคมนุเกิด เป็นคนคุณภาพ เพื่อชุมชนมั่นคง มั่งคั่ง สู้การสร้างสรรค์สังคมอนาคตอย่างยั่งยืน									
1. โครงการส่งเสริมการท่องเที่ยวชุมชน	2.5	2	อ.เมืองภูเก็ต/ศูนย์บริหารจัดการทรัพยากรป่าชายเลนจ.ภูเก็ต/อบต. เกาะแก้ว	8,090,000					8,090,000
1) กิจกรรมส่งเสริมการท่องเที่ยวชุมชน (จัดทำศูนย์เรียนรู้ระบบนิเวศป่าชายเลนบ้านเกาะมะพร้าว)				490,000					
2) กิจกรรมส่งเสริมการท่องเที่ยวชุมชน (จัดทำศูนย์บริการนักท่องเที่ยวบ้านเกาะมะพร้าว)				440,000					



บัญชีรายการชุดโครงการสำคัญ				งบประมาณดำเนินการ					
แผนงาน/โครงการสำคัญ	ยุทธศาสตร์ ชาติ (X) / แผน แม่บทฯ (Y)	แหล่ง งปม.	หน่วยดำเนินการ	พ.ศ. 2566	พ.ศ. 2567	พ.ศ.2568	พ.ศ. 2569	พ.ศ. 2570	พ.ศ. 2566-2570
3) กิจกรรมส่งเสริมการท่องเที่ยวชุมชน (จัดทำตลาดชุมชนบ้านเกาะมะพร้าว)				160,000					
4) กิจกรรมจัดทำเส้นทางศึกษาธรรมชาติระบบนิเวศป่าชายเลน				7,000,000					
2. โครงการพัฒนาและยกระดับการท่องเที่ยวโดยชุมชนจังหวัดภูเก็ต	2.5	1	สำนักงานการท่องเที่ยวและกีฬาจังหวัดภูเก็ต	3,500,000					3,500,000
1) กิจกรรมการอบรมหลักสูตรการบริหารจัดการการท่องเที่ยวโดยชุมชนที่เหมาะสมกับการท่องเที่ยวในรูปแบบความปรกติใหม่และมาตรฐานด้านสุขอนามัย (SHA)				500,000					
2) กิจกรรมการจัดทำเส้นทางท่องเที่ยวโดยชุมชนจังหวัดภูเก็ต				2,500,000					
3) กิจกรรมการจัดทำคู่มือการท่องเที่ยวโดยชุมชนในภาวะความปรกติใหม่จังหวัดภูเก็ต				500,000					
3. โครงการพัฒนา ต่อยอดสร้างนวัตกรรมผลิตภัณฑ์ชุมชนสู่อัตลักษณ์ภูเก็ต	2.8	1	สำนักงานพัฒนาชุมชนจังหวัดภูเก็ต	7,442,600					7,442,600
1) กิจกรรมส่งเสริมการสร้างมูลค่าเพิ่ม พัฒนาและสร้างผลิตภัณฑ์ชุมชนต้นแบบด้วยนวัตกรรมเทคโนโลยี สู่อัตลักษณ์ภูเก็ต				5,900,800					



บัญชีรายการชุดโครงการสำคัญ				งบประมาณดำเนินการ					
แผนงาน/โครงการสำคัญ	ยุทธศาสตร์ ชาติ (X) / แผน แม่บทฯ (Y)	แหล่ง งบประมาณ.	หน่วยดำเนินการ	พ.ศ. 2566	พ.ศ. 2567	พ.ศ.2568	พ.ศ. 2569	พ.ศ. 2570	พ.ศ. 2566-2570
2) กิจกรรมเพิ่มขีดความสามารถทางการแข่งขันเชิงธุรกิจให้กับผู้ประกอบการ ส่งเสริมและเชื่อมโยงผลิตภัณฑ์ต้นแบบที่ได้รับการพัฒนาเข้าสู่ตลาดเชิงพาณิชย์				1,541,800					
4. โครงการพัฒนาครัวเรือนต้นแบบการพัฒนาคุณภาพชีวิตตามหลักปรัชญาของเศรษฐกิจพอเพียงของชุมชนคนภูเก็ต	2.3	1	สำนักงานพัฒนาชุมชนจังหวัดภูเก็ต	11,933,000					11,933,000
1) กิจกรรมประชุมเชิงปฏิบัติการพัฒนาแกนนำจัดทำหลักสูตรกิจกรรมธรรมชาติ วิธีปฏิบัติ วิธีออกแบบกระบวนการปฏิบัติครูพาทำ				183,900					
2) กิจกรรมฝึกอบรมเชิงปฏิบัติการเพื่อเพิ่มทักษะทั้งภาคทฤษฎีและปฏิบัติ ในด้านการพัฒนากิจกรรมสู่ระบบเศรษฐกิจพอเพียงรูปแบบการพัฒนาคุณภาพชีวิตตามหลักปรัชญาของเศรษฐกิจพอเพียงของชุมชนคนภูเก็ต (ครู ก)				1,013,280					
3) กิจกรรมน้อมนำศาสตร์พระราชาสู่การปฏิบัติ จากครัวเรือนต้นแบบ พื้นที่ต้นแบบ โรงเรียนต้นแบบ โรงแรมต้นแบบในการแก้ไข				8,021,940					



บัญชีรายการชุดโครงการสำคัญ				งบประมาณดำเนินการ					
แผนงาน/โครงการสำคัญ	ยุทธศาสตร์ ชาติ (X) / แผน แม่บทฯ (Y)	แหล่ง งบประมาณ.	หน่วยดำเนินการ	พ.ศ. 2566	พ.ศ. 2567	พ.ศ.2568	พ.ศ. 2569	พ.ศ. 2570	พ.ศ. 2566-2570
ความเดือดร้อนของคนภูเก็ต									
4) กิจกรรมประเมินโรงเรียน/โรงแรมต้นแบบและประกวดครัวเรือนต้นแบบดีเด่นในระดับตำบล/อำเภอ				1,530,500					
5) กิจกรรมสร้างเครือข่ายการตลาด online เพื่อพลิกฟื้นเศรษฐกิจ ฝ่าวิกฤต COVID-19 สร้างโอกาสให้กับธุรกิจแปรรูปสินค้าเกษตร-อาหารรองรับการเปลี่ยนผ่านสู่ New normal				1,183,380					
5. โครงการเสริมสร้างเศรษฐกิจฐานราก พิชิตฝันเด็กและเยาวชนภูเก็ต	4.16	1	สำนักงานพัฒนาสังคมและความมั่นคงของมนุษย์จังหวัดภูเก็ต	2,686,900					2,686,900
1) กิจกรรมการฝึกอบรมเด็กและเยาวชนในสถานประกอบการ				2,686,900					
6. โครงการส่งเสริมการท่องเที่ยววัฒนธรรมวิถีถิ่นภูเก็ต	4.5	1	สำนักงานวัฒนธรรมจังหวัดภูเก็ต	5,735,000					5,735,000
1) กิจกรรมเสริมสร้างเอกลักษณ์และอัตลักษณ์การท่องเที่ยว“วัฒนธรรมพาทเวน”				1,000,000					
2) กิจกรรมสืบสานวิถีถิ่นภูเก็ต				1,500,000					
3) กิจกรรมตลาดนัดชุมชนวัฒนธรรมออนไลน์ สัจจร				3,235,000					



บัญชีรายการชุดโครงการสำคัญ				งบประมาณดำเนินการ					
แผนงาน/โครงการสำคัญ	ยุทธศาสตร์ ชาติ (X) / แผน แม่บทฯ (Y)	แหล่ง งบประมาณ.	หน่วยดำเนินการ	พ.ศ. 2566	พ.ศ. 2567	พ.ศ.2568	พ.ศ. 2569	พ.ศ. 2570	พ.ศ. 2566-2570
7. โครงการพัฒนาศักยภาพบุคลากรพร้อมรับมือการท่องเที่ยวยุคใหม่	3.5	1	สถาบันพัฒนาฝีมือแรงงาน 21 ภูเก็ต	975,000					975,000
1) กิจกรรมฝึกอบรมในหลักสูตรที่เกี่ยวข้องกับพัฒนาศักยภาพบุคลากรพร้อมรับมือ การท่องเที่ยวยุคใหม่ ให้แก่ แรงงานในสถานประกอบการ กิจการแรงงานใหม่ นักศึกษา ผู้ถูกเลิกจ้าง ผู้ว่างงาน ในพื้นที่จังหวัดภูเก็ตเพื่อรองรับอุตสาหกรรมไมซ์				975,000					
8. โครงการส่งเสริมการเลี้ยงไก่ไข่ปลอดโรคสำหรับผู้บริโภคปลอดภัย	4.3	1	สำนักงานปศุสัตว์จังหวัดภูเก็ต	5,313,400					5,313,400
1) กิจกรรมอบรมการเลี้ยงไก่ไข่สำหรับนักเรียน				1,895,650					
2) กิจกรรมเพิ่มศักยภาพบุคลากรเพื่อผลสัมฤทธิ์ของโครงการ				94,650					
3) กิจกรรมอบรมส่งเสริมการเลี้ยงไก่ไข่สำหรับเกษตรกร				3,323,100					
9. โครงการพัฒนาเพื่อเรียนรู้สู่สังคม	4.11	1	สำนักงานยุติธรรมจังหวัดภูเก็ต	1,849,400					1,849,400
1) กิจกรรมจัดกิจกรรมให้ความรู้แก่ผู้ผ่านการพัฒนาพฤตินิสัย โดยหลักปรัชญาเศรษฐกิจพอเพียง				1,849,400					



บัญชีรายการชุดโครงการสำคัญ				งบประมาณดำเนินการ					
แผนงาน/โครงการสำคัญ	ยุทธศาสตร์ชาติ (X) / แผนแม่บท (Y)	แหล่งงบประมาณ	หน่วยดำเนินการ	พ.ศ. 2566	พ.ศ. 2567	พ.ศ. 2568	พ.ศ. 2569	พ.ศ. 2570	พ.ศ. 2566-2570
10. โครงการการพัฒนาและเสริมสร้างศักยภาพคนไทยตอบสนองต่อการเปลี่ยนแปลงในศตวรรษที่ 21 โดยศูนย์ความเป็นเลิศด้านนวัตกรรมจัดการเรียนรู้ มหาวิทยาลัยราชภัฏภูเก็ต	3.11	1	มหาวิทยาลัยราชภัฏภูเก็ต	13,732,400					13,732,400
1) กิจกรรมพัฒนาศูนย์เพื่อเป็นแพลตฟอร์มการจัดการเรียนรู้ Hybrid blended Teaching (Online and Classroom)				11,290,000					
2) กิจกรรมการพัฒนา นวัตกรรมจัดการการเรียนรู้ออนไลน์ และคลังสื่อการเรียนรู้ออนไลน์ที่สอดคล้องกับตัวชี้วัดและสาระการเรียนรู้แกนกลาง 8 กลุ่มสาระ				574,200					
3) กิจกรรมการพัฒนา รูปแบบการเรียนรู้โดยใช้โครงงานเป็นฐานผ่านแพลตฟอร์มออนไลน์และแบบชั้นเรียนผสมผสาน				456,000					
4) กิจกรรมพัฒนาครูให้สร้าง นวัตกรรมการเรียนรู้เชิงรุกบนแพลตฟอร์มออนไลน์				456,000					
5) กิจกรรมการพัฒนาระบบการวัดและประเมินผลการเรียนรู้โดยใช้แพลตฟอร์มออนไลน์				956,200					



บัญชีรายการชุดโครงการสำคัญ				งบประมาณดำเนินการ					
แผนงาน/โครงการสำคัญ	ยุทธศาสตร์ชาติ (X) / แผนแม่บท (Y)	แหล่งงบประมาณ	หน่วยดำเนินการ	พ.ศ. 2566	พ.ศ. 2567	พ.ศ.2568	พ.ศ. 2569	พ.ศ. 2570	พ.ศ. 2566-2570
11. โครงการการสร้างความเข้มแข็งวิสาหกิจชุมชนด้วยการพัฒนารูปแบบการจัดทำบัญชีอย่างง่าย	2.8	1	มหาวิทยาลัยราชภัฏภูเก็ต	1,356,000					1,356,000
1) กิจกรรมการพัฒนารูปแบบการจัดทำบัญชีอย่างง่าย				1,356,000					
12. โครงการพัฒนาสมรรถนะและฝึกอาชีพบุคลากรในกลุ่มจังหวัดอันดามันเพื่อรองรับภูเก็ตเมืองท่องเที่ยวระดับโลก	3.5	1	มหาวิทยาลัยราชภัฏภูเก็ต	7,982,000					7,982,000
1) กิจกรรมการบริหารจัดการศูนย์				1,276,480					
2) กิจกรรมการพัฒนามาตรฐานและทักษะวิชาชีพแก่บุคลากรด้านการท่องเที่ยวและบริการของกลุ่มจังหวัดอันดามันให้มีความสามารถรองรับนักท่องเที่ยวระดับนานาชาติ				231,850					
3) กิจกรรมพัฒนามัคคุเทศก์และการรับรองบุคลากรผู้ฝึกสอนทางด้านการดำน้ำเพื่อส่งเสริมกิจกรรมการท่องเที่ยวทางทะเล				4,428,980					
4) กิจกรรมการพัฒนามาตรฐานและทักษะวิชาชีพแก่บุคลากรด้านการท่องเที่ยวและบริการของกลุ่มจังหวัดอันดามันให้มีความสามารถรองรับนักท่องเที่ยวระดับนานาชาติ				2,044,690					



บัญชีรายการชุดโครงการสำคัญ				งบประมาณดำเนินการ					
แผนงาน/โครงการสำคัญ	ยุทธศาสตร์ ชาติ (X) / แผน แม่บทฯ (Y)	แหล่ง งบประมาณ.	หน่วยดำเนินการ	พ.ศ. 2566	พ.ศ. 2567	พ.ศ.2568	พ.ศ. 2569	พ.ศ. 2570	พ.ศ. 2566-2570
ความสามารถรองรับนักท่องเที่ยวระดับนานาชาติ									
13. โครงการฝึกอบรมอาชีพ NEW SKILL ที่จำเป็นในการดำรงชีพ	3.11	1	สถาบันการอาชีวศึกษาภาคใต้ 2	1,000,000					1,000,000
1) กิจกรรมจัดอบรมวิชาการประยุกต์ใช้โซลาร์เซลล์เพื่องานเกษตร				166,000					
2) กิจกรรมจัดอบรมวิชาการควบคุมการทำงานอุปกรณ์ด้วย iot				166,000					
3) กิจกรรมจัดอบรมวิชาการซ่อมรถมอเตอร์ไซด์ไฟฟ้าด้วยตัวเอง				166,000					
4) กิจกรรมการรับ-จ่าย-เก็บรักษาเงิน CRYPTO ในธุรกิจท้องถิ่น				336,000					
5) กิจกรรมจัดอบรมทักษะช่างประจำบ้าน				166,000					
14. โครงการอบรมวิชาชีพเพื่อพัฒนาศักยภาพแรงงานจังหวัดภูเก็ต	3.11	1	วิทยาลัยสารพัดช่างภูเก็ต	1,482,000					1,482,000
1) กิจกรรมการอบรมหลักสูตรวิชาชีพระยะสั้น 4 หลักสูตร กลุ่มอาชีพ 9 รายวิชา				1,482,000					
15. โครงการรักภูเก็ต	1.1	1	สำนักงานจังหวัดภูเก็ต		4,000,000				4,000,000
1) กิจกรรมการจัดงานเฉลิมพระเกียรติเทิดทูนไว้ในพระบรมวงศานุวงศ์ทุกพระองค์					1,036,000				
2) กิจกรรมการรับเสด็จพระบรมวงศานุวงศ์					1,285,000				



บัญชีรายการชุดโครงการสำคัญ				งบประมาณดำเนินการ					
แผนงาน/โครงการสำคัญ	ยุทธศาสตร์ ชาติ (X) / แผน แม่บทฯ (Y)	แหล่ง งบประมาณ.	หน่วยดำเนินการ	พ.ศ. 2566	พ.ศ. 2567	พ.ศ.2568	พ.ศ. 2569	พ.ศ. 2570	พ.ศ. 2566-2570
3) กิจกรรมการจัดงานพิธีและงานรัฐพิธี					734,000				
4) กิจกรรมการต้อนรับคณะบุคคลสำคัญทั้งในและต่างประเทศ					945,000				
16. โครงการส่งเสริมความร่วมมือและการประชุมภายใต้ ITOP FORUM และความร่วมมือภายใต้กรอบพันธะสัญญาบ้านพี่เมืองน้องใน ASEAN+3	2.5	1	สำนักงานจังหวัดภูเก็ต		3,002,700				3,002,700
1) กิจกรรมเดินทางไปประชุมและส่งเสริมความร่วมมือกับเมืองพี่เมืองน้องและเมืองภายใต้ ITOP Forum					1,400,000				
2) กิจกรรมการต้อนรับ/ประชุม อาคันตุกะต่างประเทศ เอกอัครราชทูตผู้บริหารเมืองต่างประเทศองค์กรระหว่างประเทศและกงสุล					1,602,700				
17. โครงการพัฒนาศักยภาพบุคลากรภาคการท่องเที่ยวและบริการรองรับการพัฒนา Marina Hub จังหวัดภูเก็ตเป็นเมืองท่องเที่ยวระดับโลก	3.5	1	สถาบันพัฒนาฝีมือแรงงาน 21 ภูเก็ต		2,932,000				2,932,000
1) กิจกรรมพัฒนาศักยภาพบุคลากรภาคการท่องเที่ยวและบริการเพื่อส่งเสริมการพัฒนา					2,932,000				



บัญชีรายการชุดโครงการสำคัญ				งบประมาณดำเนินการ					
แผนงาน/โครงการสำคัญ	ยุทธศาสตร์ ชาติ (X) / แผน แม่บทฯ (Y)	แหล่ง งบประมาณ.	หน่วยดำเนินการ	พ.ศ. 2566	พ.ศ. 2567	พ.ศ.2568	พ.ศ. 2569	พ.ศ. 2570	พ.ศ. 2566-2570
26. โครงการจัดตั้ง ชุมชน อาหารฮาลาล	2.5	3	อบต.สาकु	150,000	150,000	150,000	150,000	150,000	750,000
27. โครงการส่งเสริมอาชีพ จัดหาพันธุ์สัตว์น้ำ พันธุ์ปลา ให้กับกลุ่มผู้เลี้ยงปลาใน กระชัง	2.5	3	อบต.ไม้ขาว	200,000	200,000	200,000	200,000	200,000	1,000,000
28. โครงการส่งเสริมปลูกผัก สวนครัว รั้วกินได้ เพื่อความ มั่นคง ทางอาหาร ตามหลัก ปรัชญาของเศรษฐกิจ พอเพียง	2.5	3	อบต.ไม้ขาว	100,000	100,000	100,000	100,000	100,000	500,000
29. อบรมอาชีพด้านการทำ ขนมพื้นเมือง	2.5	3	อบต.สาकु	100,000	100,000	100,000	100,000	100,000	500,000
30. ส่งเสริมพัฒนากลุ่ม อาชีพเกษตรอินทรีย์	2.5	3	อบต. เทพกระษัตรี	300,000	300,000	300,000	300,000	300,000	1,500,000
31. โครงการจัดซื้อครุภัณฑ์ คอมพิวเตอร์สำหรับการ จัดการเรียนการสอนใน สถานการณ์โรคระบาด COVID-19	3.11	3	เทศบาลนครภูเก็ต	806,000					806,000
32. โครงการพัฒนางานกีฬา และนันทนาการ รายการ ก่อสร้างอฒจันทร์ โรงเรียน เทศบาล 2 บ้านกะทู้	3.13	3	เทศบาล เมืองกะทู้	40,000,000		40,000,000			80,000,000
33. โครงการก่อสร้างอาคาร เรียน 24 ห้องเรียน โรงเรียน เทศบาล 2 (บ้านกะทู้)	3.11	3	เทศบาล เมืองกะทู้	30,000,000					30,000,000
34. โครงการก่อสร้างอาคาร เรียนศูนย์พัฒนาเด็กเล็กบ้านกัต ไธ้	3.11	3	เทศบาล เมืองกะทู้	20,000,000					20,000,000
35. โครงการก่อสร้างศูนย์	3.11	3	เทศบาล	10,000,000					10,000,000



บัญชีรายการชุดโครงการสำคัญ				งบประมาณดำเนินการ					
แผนงาน/โครงการสำคัญ	ยุทธศาสตร์ชาติ (X) / แผนแม่บท (Y)	แหล่งงบประมาณ	หน่วยดำเนินการ	พ.ศ. 2566	พ.ศ. 2567	พ.ศ.2568	พ.ศ. 2569	พ.ศ. 2570	พ.ศ. 2566-2570
พัฒนาคุณภาพชีวิตและส่งเสริมอาชีพผู้สูงอายุและกลุ่มต่างๆ			เมืองกะทู้						
36. โครงการจัดการเรียนการสอนภาษาต่างประเทศ	2.12	3	เทศบาล ต. รัชฎา	800,000					800,000
37. โครงการปรับปรุงสนามฟุตบอลหน้าว่าการอำเภอกะทู้ ระยะที่ 2	3.14	3	เทศบาล เมืองกะทู้	5,000,000					5,000,000
38. โครงการก่อสร้างอาคารศูนย์กีฬาตำบลกมลา	3.14	3	อบต.กมลา	10,000,000					10,000,000
39. โครงการอบรมคุณธรรมและจริยธรรมแก่เยาวชนประชาชนทั่วไป	3.10	3	เทศบาล ต.ศรีสุนทร	300,000	300,000	300,000	300,000	300,000	1,500,000
40. โครงการเพื่อผู้สูงอายุสุขใจสามัคคี	3.10	3	อบต.เชิงทะเล	100,000	100,000	100,000	100,000	100,000	500,000
41. โครงการส่งเสริมศิลปวัฒนธรรมพื้นบ้าน	3.10	3	เทศบาล ต. ป่าคลอก	100,000	100,000	100,000	100,000	100,000	500,000
42. โครงการสนับสนุนสภาวัฒนธรรมตำบลป่าคลอก	3.10	3	เทศบาล ต. ป่าคลอก	250,000	250,000	250,000	250,000	250,000	1,250,000
43. โครงการอนุรักษ์และฟื้นฟูวิถีชีวิตชาวเล	3.10	3	อบต.ไม้ขาว	120,000	120,000	120,000	120,000	120,000	600,000
44. โครงการกีดกันภัยสพติด	3.14	3	อบต.เทพราชคีรี	150,000	150,000	150,000	150,000	150,000	750,000
45. โครงการสนนกีฬาอุปกรณ์กีฬา เพื่อต่อต้านแก้ไขปัญหาผู้เสพติดในหมู่บ้าน	3.14	3	อบต. เทพราชคีรี	500,000	500,000	500,000	500,000	500,000	2,500,000
46. โครงการฝึกอบรมและศึกษาดูงานกลุ่มอาชีพประมง	3.12	3	เทศบาล ต.ป่าคลอก	200,000	200,000	200,000	200,000	200,000	1,000,000
47. โครงการส่งเสริมอาชีพเลี้ยงแพะเนื้อ	2.12	3	อบต.ไม้ขาว	200,000	200,000	200,000	200,000	200,000	1,000,000
48. โครงการเลี้ยงปลากะพงขาว	2.12	3	อบต.ไม้ขาว	300,000	300,000	300,000	300,000	300,000	1,500,000
49. โครงการส่งเสริมอาชีพ	3.16	3	เทศบาล	200,000	30,000	30,000	30,000	30,000	320,000



บัญชีรายการชุดโครงการสำคัญ				งบประมาณดำเนินการ					
แผนงาน/โครงการสำคัญ	ยุทธศาสตร์ ชาติ (X) / แผน แม่บทฯ (Y)	แหล่ง งปม.	หน่วยดำเนินการ	พ.ศ. 2566	พ.ศ. 2567	พ.ศ.2568	พ.ศ. 2569	พ.ศ. 2570	พ.ศ. 2566-2570
			ตำบลราไวย์						
50. โครงการพัฒนาแหล่งเรียนรู้ในโรงเรียน	3.12	3	โรงเรียน อบจ. บ้านไม้เรียว	100,000	100,000	100,000	100,000	100,000	500,000
51. โครงการแข่งขันทักษะทางวิชาการโรงเรียน อบจ. บ้านไม้เรียว (ต้นตอโกวิทบำรุง)	3.12	3	โรงเรียน อบจ. บ้านไม้เรียว	90,000	90,000	90,000	90,000	90,000	450,000
52. โครงการปรับปรุงหลักสูตรสถาบันศึกษาโรงเรียน อบจ.บ้านไม้เรียว	3.12	3	โรงเรียน อบจ. บ้านไม้เรียว	44,400	44,400	44,400	44,400	44,400	222,000
53. โครงการค่ายลูกเสือและเนตรนารีโรงเรียน อบจ.บ้านไม้เรียว	3.12	3	โรงเรียน อบจ. บ้านไม้เรียว	100,000	100,000	100,000	100,000	100,000	500,000
54. โครงการส่งเสริมทักษะดนตรีไทยและดนตรีสากลโรงเรียน อบจ.บ้านไม้เรียว	3.12	3	โรงเรียน อบจ. บ้านไม้เรียว	100,000	100,000	100,000	100,000	100,000	500,000
55. โครงการพัฒนาห้องสมุดโรงเรียน อบจ. บ้านไม้เรียว	3.12	3	โรงเรียน อบจ. บ้านไม้เรียว	150,000	150,000	150,000	150,000	150,000	750,000
56. โครงการซ่อมแซม/เพิ่มเติมศูนย์เรียนรู้เศรษฐกิจพอเพียง	2.3	3	อบต.กมลา			500,000			500,000
57. โครงการส่งเสริมวิสาหกิจชุมชน	2.8	3	เทศบาลตำบลกะรน	100,000	100,000	100,000	100,000	100,000	500,000
58. โครงการสืบสานประเพณีวิถีธรรมวิถีไทย	2.10	3	เทศบาลตำบลวิชิต	50,000	50,000	50,000	50,000	50,000	250,000
59. โครงการประเพณีถือศีลกินผักในตำบลวิชิต	2.10	3	เทศบาลตำบลวิชิต	240,000	240,000	240,000	240,000	240,000	1,200,000
60. โครงการอบรมอาชีพให้กับหมู่บ้าน	3.16	3	เทศบาลตำบลวิชิต	50,000	50,000				100,000



บัญชีรายการชุดโครงการสำคัญ				งบประมาณดำเนินการ					
แผนงาน/โครงการสำคัญ	ยุทธศาสตร์ ชาติ (X) / แผน แม่บทฯ (Y)	แหล่ง งบประมาณ.	หน่วยดำเนินการ	พ.ศ. 2566	พ.ศ. 2567	พ.ศ.2568	พ.ศ. 2569	พ.ศ. 2570	พ.ศ. 2566-2570
293. โครงการประชุมคณะกรรมการสถานศึกษา ขั้นพื้นฐานโรงเรียนในสังกัด องค์การบริหารส่วนจังหวัด ภูเก็ต	3.12	3	กองการศึกษา ศาสนา และวัฒนธรรม อบจ.ภูเก็ต	473,600	473,600	473,600	473,600	473,600	2,368,000
294. โครงการนำเสนอมผล การปฏิบัติและถอดบทเรียน การจัดการศึกษา โรงเรียนใน สังกัดองค์การบริหารส่วน จังหวัดภูเก็ต	3.12	3	กองการศึกษา ศาสนา และวัฒนธรรม อบจ.ภูเก็ต	280,000	280,000	280,000	280,000	280,000	1,400,000
295. โครงการปรับปรุง สนามกีฬาสุระกุล	2.7	3	อบจ.ภูเก็ต			120,180,000			120,180,000
296. โครงการพัฒนา ศักยภาพบุคลากร	3.11	3	กองการเจ้าหน้าที่ อบจ.ภูเก็ต	2,500,000	2,500,000	2,500,000	2,500,000	2,500,000	12,500,000
297.โครงการส่งเสริม คุณธรรมและจริยธรรมของ ข้าราชการ ลูกจ้างประจำ และพนักงานจ้างของ องค์การบริหารส่วนจังหวัด ภูเก็ต	3.11	3	กองการเจ้าหน้าที่ อบจ.ภูเก็ต	200,000	200,000	200,000	200,000	200,000	1,000,000
298. โครงการส่งเสริมการมี ส่วนร่วมของประชาชน	3.11	3	อบจ.ภูเก็ต	1,200,000	1,200,000	1,200,000	1,200,000	1,200,000	6,000,000
299. โครงการรณรงค์ ต่อต้านการทุจริต "ภูเก็ต โปร่งใส"	3.12	3	อบจ.ภูเก็ต	170,000	170,000	170,000	170,000	170,000	850,000
300. โครงการพัฒนา ศักยภาพเครือข่ายป้องกัน และปราบปรามการทุจริต หรือประพฤติมิชอบ	3.12	3	อบจ.ภูเก็ต	1,110,000	1,110,000	1,110,000	1,110,000	1,110,000	5,550,000
301. โครงการรักภูเก็ต	1.1	1	สำนักงานจังหวัดภูเก็ต			2,230,000			2,230,000



บัญชีรายการชุดโครงการสำคัญ				งบประมาณดำเนินการ					
แผนงาน/โครงการสำคัญ	ยุทธศาสตร์ชาติ (X) / แผนแม่บท (Y)	แหล่งงบประมาณ.	หน่วยดำเนินการ	พ.ศ. 2566	พ.ศ. 2567	พ.ศ.2568	พ.ศ. 2569	พ.ศ. 2570	พ.ศ. 2566-2570
1) กิจกรรมการต้อนรับคณะบุคคลสำคัญทั้งในและต่างประเทศ						945,000			945,000
2) กิจกรรมการรับเสด็จพระบรมวงศานุวงศ์						1,285,000			1,285,000
302. โครงการส่งเสริมความร่วมมือและการประชุมภายใต้ ITOP FORUM และความร่วมมือภายใต้กรอบพันธสัญญาบ้านพี่เมืองน้องใน ASEAN+3	2.5	1	สำนักงานจังหวัดภูเก็ต			3,002,700			3,002,700
1) กิจกรรมเดินทางไปประชุมและส่งเสริมความร่วมมือกับเมืองพี่เมืองน้องและเมืองภายใต้ ITOP Forum						1,400,000			1,400,000
2) กิจกรรมการต้อนรับ/ประชุม อาคันตุกะต่างประเทศ เอกอัครราชทูต ผู้บริหารเมืองต่างประเทศ องค์การระหว่างประเทศและกงสุล						1,602,700			1,602,700
303. โครงการพัฒนาศักยภาพครอบครัวกลุ่มเปราะบาง เพื่อพัฒนาทักษะการเรียนรู้สู่สังคมคุณภาพ	3.11	1				1,620,000			1,620,000
1) กิจกรรมการฝึกทักษะอาชีพให้แก่เด็กและเยาวชนในครัวเรือนเปราะบาง						1,149,600			1,149,600



บัญชีรายการชุดโครงการสำคัญ				งบประมาณดำเนินการ					
แผนงาน/โครงการสำคัญ	ยุทธศาสตร์ชาติ (X) / แผนแม่บทฯ (Y)	แหล่งงบประมาณ.	หน่วยดำเนินการ	พ.ศ. 2566	พ.ศ. 2567	พ.ศ.2568	พ.ศ. 2569	พ.ศ. 2570	พ.ศ. 2566-2570
2) กิจกรรมพัฒนาศักยภาพครอบครัวกลุ่มเปราะบาง						470,400			470,400
304. โครงการพัฒนาการผลิตและพัฒนารูปแบบผลิตภัณฑ์ผ้าบาติกสู่ตลาดสากล	2.16	1	สำนักงานพัฒนาชุมชนจังหวัดภูเก็ต			630,100			630,100
1) กิจกรรมอบรมเชิงปฏิบัติการการทำผ้าบาติกจากสี่ธรรมชาติ						233,420			233,420
2) กิจกรรมพัฒนารูปแบบผลิตภัณฑ์ผ้าบาติกสู่ตลาดสากล						213,420			213,420
3) กิจกรรมทดสอบตลาดผ้าบาติก						183,260			183,260
305. โครงการส่งเสริมการเลี้ยงไก่ไข่อปลอดโรคเพื่อเสริมสร้างสุขภาพเกษตรกร	3.5	1	สำนักงานปศุสัตว์จังหวัดภูเก็ต			1,443,100			1,443,100
1) กิจกรรมส่งเสริมการเลี้ยงไก่ไข่อเพื่อสุขภาพ						1,443,100			1,443,100
306. โครงการโรงเรียนยุติธรรมอุปลักษณ์ "ยุวชนคนยุติธรรม"	1.21	1	สำนักงานยุติธรรมจังหวัดภูเก็ต			300,000			300,000
1) กิจกรรมอบรมเชิงปฏิบัติการเกี่ยวกับภัยสังคมและวิธีการป้องกันอันตรายต่างๆ						300,000			300,000
แผนงานที่ 10 ภูเก็ตเมืองแห่งความสงบเรียบร้อยและปลอดภัย (Phuket Safety City)									
1. โครงการรักภูเก็ต	1.1	1	สำนักงานจังหวัดภูเก็ต	2,065,000					2,065,000
1) กิจกรรมการจัดงานเฉลิมพระเกียรติเทิดทูนไว้ในพระบรมวงศานุวงศ์ทุกพระองค์				440,000					



บัญชีรายการชุดโครงการสำคัญ				งบประมาณดำเนินการ					
แผนงาน/โครงการสำคัญ	ยุทธศาสตร์ชาติ (X) / แผนแม่บทฯ (Y)	แหล่งงบประมาณ.	หน่วยดำเนินการ	พ.ศ. 2566	พ.ศ. 2567	พ.ศ.2568	พ.ศ. 2569	พ.ศ. 2570	พ.ศ. 2566-2570
2) กิจกรรมการจัดงานพิธีและงานรัฐพิธี				670,700					
3) กิจกรรมการต้อนรับคณะบุคคลสำคัญ ทั้งในและต่างประเทศ				954,300					
2. โครงการพัฒนาศักยภาพกองทุนแม่ของแผ่นดินสู่กองทุนธรรมาภิบาล	1.1	1	สำนักงานพัฒนาชุมชนจังหวัดภูเก็ต	504,200					504,200
1) กิจกรรมประชุมเชิงปฏิบัติการคณะกรรมการกองทุนแม่ของแผ่นดินจังหวัดภูเก็ต				155,690					
2) กิจกรรมส่งเสริมการตรวจสุขภาพกองทุนแม่ของแผ่นดินระดับหมู่บ้าน/ชุมชน				284,520					
3) กิจกรรมประกวดหมู่บ้านกองทุนแม่ของแผ่นดินดีเด่นระดับจังหวัด				18,450					
4) กิจกรรมสนับสนุนเงินรางวัลหมู่บ้านกองทุนแม่ของแผ่นดินดีเด่นระดับจังหวัด				45,540					
3. โครงการป้องกันและแก้ไขปัญหายาเสพติดจังหวัดภูเก็ต	1.1	1	ศูนย์อำนวยการป้องกันและปราบปรามยาเสพติดจังหวัดภูเก็ต (ศอ.ปส.จ.ภก.) / สำนักงานสาธารณสุขจังหวัดภูเก็ต	859,700					859,700
1) กิจกรรมการแข่งขัน TO BE NUMBER ONE TEEN DANCERCISE THAILAND				362,800					



บัญชีรายการชุดโครงการสำคัญ				งบประมาณดำเนินการ					
แผนงาน/โครงการสำคัญ	ยุทธศาสตร์ ชาติ (X) /แผน แม่บทฯ (Y)	แหล่ง งปม.	หน่วยดำเนินการ	พ.ศ. 2566	พ.ศ. 2567	พ.ศ.2568	พ.ศ. 2569	พ.ศ. 2570	พ.ศ. 2566-2570
CHAMPIONSHIP 2 0 2 3 ระดับจังหวัด/ระดับภาคใต้/ ระดับประเทศ									
2) กิจกรรมการประกวดเยาวชน ต้นแบบเก่งและดี TO BE NUMBER ONE (TO BE NUMBER ONE IDOL) รุ่นที่ 13 ระดับ จังหวัด/ระดับภาคใต้/ ระดับประเทศ				213,800					
3) กิจกรรมค่ายอบรมแกน นำเยาวชน TO BE NUMBER ONE จังหวัด ภูเก็ต รุ่นที่ 20 ประจำปี 2566				283,100					
4. โครงการอาสาสมัคร แรงงาน และเครือข่าย อาสาสมัครแรงงานด้านภัย ยาเสพติด	1.1	1	สำนักงานแรงงาน จังหวัดภูเก็ต	82,500					82,500
1) กิจกรรมจัดอบรม เครือข่ายอาสาสมัครแรงงาน จังหวัดภูเก็ต เพื่อการด้านภัย ยาเสพติด ปีงบประมาณ 2566				82,500					
5. โครงการฝึกอบรมวิชาชีพให้แก่ ผู้ต้องขัง คดียาเสพติดในเรือนจำ จังหวัดภูเก็ต ประจำปีงบประมาณ พ.ศ. 2566	1.1	1	เรือนจำจังหวัดภูเก็ต	114,000					114,000
1) กิจกรรมฝึกวิชาชีพจัด สวนหย่อม				38,000					



บัญชีรายการชุดโครงการสำคัญ				งบประมาณดำเนินการ					
แผนงาน/โครงการสำคัญ	ยุทธศาสตร์ ชาติ (X) / แผน แม่บทฯ (Y)	แหล่ง งปม.	หน่วยดำเนินการ	พ.ศ. 2566	พ.ศ. 2567	พ.ศ.2568	พ.ศ. 2569	พ.ศ. 2570	พ.ศ. 2566-2570
2) กิจกรรมฝึกวิชาชีพช่างซ่อมเครื่องปรับอากาศ				38,000					
3) กิจกรรมฝึกวิชาชีพช่างซ่อมเครื่องหนัง				38,000					
6. โครงการสถานศึกษาสีขาวปลอดยาเสพติดและอบายมุขตามพระบรมราโชบายด้านการศึกษาของพระบาทสมเด็จพระเจ้าอยู่หัว รัชกาลที่ 10 เพื่อการพัฒนาที่ยั่งยืน (SDGs) ของสถานศึกษาในพื้นที่จังหวัดภูเก็ต	1.1	1	สำนักงานศึกษาธิการจังหวัดภูเก็ต	541,200					541,200
1) กิจกรรมยกระดับความเข้มแข็งให้กับสถานศึกษาในการป้องกันและสร้างภูมิคุ้มกันยาเสพติดในเด็กและเยาวชน ให้มีกระบวนการที่เข้มแข็งต่อเนื่องและยั่งยืน				288,200					
2) กิจกรรมการถอดบทเรียนกระบวนการและแลกเปลี่ยนเรียนรู้ วิธีปฏิบัติที่เป็นเลิศ (Best Practice)				253,000					
7. โครงการป้องกันและแก้ไขปัญหายาเสพติดจังหวัดภูเก็ต	1.1	1	ศูนย์อำนวยการป้องกันและปราบปรามยาเสพติดจังหวัดภูเก็ต (ศอ.ปส.จ.ภก.) / สำนักงานสาธารณสุขจังหวัดภูเก็ต		2,161,400				2,161,400



บัญชีรายการชุดโครงการสำคัญ				งบประมาณดำเนินการ					
แผนงาน/โครงการสำคัญ	ยุทธศาสตร์ชาติ (X) / แผนแม่บท (Y)	แหล่งงบประมาณ	หน่วยดำเนินการ	พ.ศ. 2566	พ.ศ. 2567	พ.ศ.2568	พ.ศ. 2569	พ.ศ. 2570	พ.ศ. 2566-2570
1) กิจกรรมจังหวัดภูเก็ตรวมพลังวันต่อต้านยาเสพติดโลกปี 2567					733,400				
2) กิจกรรมสนับสนุนวัสดุอุปกรณ์ในการดำเนินงานเฝ้าระวังปัญหายาเสพติดและเสริมสร้างความเข้มแข็งของหมู่บ้าน/ชุมชน					252,000				
3) กิจกรรมการแข่งขัน TO BE NUMBER ONE TEEN DANCERCISE THAILAND CHAMPIONSHIP 2024 ระดับจังหวัด/ระดับภาคใต้/ระดับประเทศ					476,800				
4) กิจกรรมการประกวดเยาวชนต้นแบบเก่งและดี TO BE NUMBER ONE (TO BE NUMBER ONE IDOL) รุ่นที่ 14 ระดับจังหวัด/ระดับภาคใต้/ระดับประเทศ					333,320				
5) กิจกรรมค่ายแกนนำเยาวชน TO BE NUMBER ONE จังหวัดภูเก็ต รุ่นที่ 21					365,880				
8. โครงการเพิ่มศักยภาพมาตรการด้านความปลอดภัยแหล่งท่องเที่ยวจังหวัดภูเก็ต	2.5	2	แขวงทางหลวงชนบทภูเก็ต	49,900,000					49,900,000
9. โครงการสร้างภูมิคุ้มกันและป้องกันแก้ไขปัญหาเสพติดนอกสถานศึกษา	1.1	2	ปกครองอำเภอกลาง	200,000	200,000	200,000	200,000		800,000
10. โครงการชุมชนอุ่นใจได้ลูกหลานกลับบ้าน	1.1	2	ปกครองอำเภอกลาง	200,000	200,000	200,000	200,000		800,000
11. โครงการรณรงค์ป้องกัน	1.1	2	ปกครองอำเภอกลาง	200,000	200,000	200,000	200,000		800,000



บัญชีรายการชุดโครงการสำคัญ				งบประมาณดำเนินการ					
แผนงาน/โครงการสำคัญ	ยุทธศาสตร์ชาติ (X) / แผนแม่บทฯ (Y)	แหล่งงบประมาณ.	หน่วยดำเนินการ	พ.ศ. 2566	พ.ศ. 2567	พ.ศ.2568	พ.ศ. 2569	พ.ศ. 2570	พ.ศ. 2566-2570
ในชุมชน									
58. โครงการอบรมให้ความรู้ในการแก้ไขปัญหาเสถียรดินในชุมชน	1.1	3	ทต.เชิงทะเล	40,000	40,000	40,000	40,000	40,000	200,000
59. โครงการฝึกอบรมเฝ้าระวังยาเสพติด	1.1	3	อบต.เชิงทะเล	30,000	30,000	30,000	30,000	30,000	150,000
60. โครงการรณรงค์การกำจัดแหล่งเพาะพันธุ์ลูกน้ำยุงลาย	5.13	3	อบต.ไม้ขาว	50,000	50,000	50,000	50,000	50,000	250,000
61. โครงการรณรงค์การกำจัดแหล่งเพาะพันธุ์ลูกน้ำยุงลาย	5.13	3	อบต.สาคร	50,000	50,000	50,000	50,000	50,000	250,000
62. โครงการรณรงค์การกำจัดแหล่งเพาะพันธุ์ลูกน้ำยุงลาย	5.13	3	อบต.เทพา	50,000	50,000	50,000	50,000	50,000	250,000
63. โครงการรณรงค์การกำจัดแหล่งเพาะพันธุ์ลูกน้ำยุงลาย	5.13	3	ทต.เทพา	50,000	50,000	50,000	50,000	50,000	250,000
64. โครงการส่งเสริมสนับสนุนประสานงานบูรณาการทุกหน่วยงานในการติดตามบริการนักท่องเที่ยวในภูเก็ต เพื่อรักษามาตรฐานความปลอดภัยและความสะอาดของจังหวัดท่องเที่ยวระดับโลก	2.5	3	เทศบาลเมืองกะทู้		20,000,000				20,000,000
65. โครงการจัดซื้อเรือกู้ชีพกู้ภัยพร้อมอุปกรณ์	2.7	3	อบจ.ภูเก็ต		40,000,000				40,000,000
66. โครงการจัดซื้อครุภัณฑ์ยานพาหนะและขนส่ง	2.7	3	อบจ.ภูเก็ต		3,126,000				3,126,000
67. โครงการจัดซื้อรถบรรทุกติดตั้งเครื่องสูบน้ำ	2.7	3	อบจ.ภูเก็ต		50,000,000				50,000,000



บัญชีรายการชุดโครงการสำคัญ				งบประมาณดำเนินการ					
แผนงาน/โครงการสำคัญ	ยุทธศาสตร์ชาติ (X) / แผนแม่บทฯ (Y)	แหล่งงบประมาณ.	หน่วยดำเนินการ	พ.ศ. 2566	พ.ศ. 2567	พ.ศ.2568	พ.ศ. 2569	พ.ศ. 2570	พ.ศ. 2566-2570
บริการงานตามโครงการต่างๆ ของ อบจ.ภูเก็ต									
15. โครงการสร้างเสริมคุณธรรม จริยธรรม และธรรมาภิบาล “ภูเก็ตสุจริต”	6.20	3	อบจ.ภูเก็ต	230,000	230,000	230,000	230,000	230,000	1,150,000
16. โครงการอบรมสัมมนาเชิงปฏิบัติการเครือข่ายป้องกันการทุจริต องค์การบริหารส่วนจังหวัดภูเก็ต	6.20	3	อบจ.ภูเก็ต	155,600	155,600	155,600	155,600	155,600	778,000
รวมทั้งสิ้น 881 โครงการ				99,073,549,143	12,616,036,047	99,920,217,493	11,911,105,429	40,302,579,817	262,231,324,229

หมายเหตุ * เป็นยอดรวมเฉพาะวงเงินโครงการสำคัญ

แบบ จ.1-1
(Project Brief รายโครงการ)

แบบฟอร์มโครงการแบบย่อ (Project Brief) ของโครงการสำคัญภายใต้งบประมาณของจังหวัด

ประเด็นการพัฒนาจังหวัดที่ 1 : การพัฒนาสู่เมืองเศรษฐกิจที่ขับเคลื่อนด้วยนวัตกรรมและบริการมูลค่าสูง
ระดับนานาชาติ (Value based economy and high value service)

หัวข้อ	รายละเอียด
1. ชื่อโครงการสำคัญ	โครงการยกระดับมาตรฐานอุตสาหกรรมการท่องเที่ยวจังหวัดภูเก็ต
2. ชื่อแผนงาน	การพัฒนาอุตสาหกรรมท่องเที่ยวระดับโลก (World Class Tourism Industry Project) และ International Sport City
3. แนวทางการพัฒนา	ส่งเสริมการเป็นศูนย์ MICE City ของภูมิภาคอันดามัน และพัฒนาอุตสาหกรรมท่องเที่ยวที่มีคุณภาพสูง
4. หลักการและเหตุผล	<p>แผนแม่บทภายใต้ยุทธศาสตร์ชาติประเด็นการท่องเที่ยวให้ความสำคัญกับการรักษาการเป็นจุดหมายปลายทางของการท่องเที่ยวระดับโลกจึงเป็นสิ่งสำคัญยิ่ง โดยจะต้องพัฒนาการท่องเที่ยวทั้งระบบ มุ่งเน้นนักท่องเที่ยวกลุ่มคุณภาพ สร้างความหลากหลายด้านการท่องเที่ยวให้สอดคล้องกับความต้องการของนักท่องเที่ยว และมุ่งเน้นการพัฒนาการท่องเที่ยวในสาขาที่มีศักยภาพ แต่ยังคงรักษาจุดเด่นของประเทศ ด้านขนบธรรมเนียม ประเพณี วัฒนธรรม อัตลักษณ์ความเป็นไทย ตลอดจนให้คุณค่ากับสิ่งแวดล้อมไว้ได้ทั้งนี้ การกำหนดเป้าหมายของการพัฒนาการท่องเที่ยวในระยะ 20 ปี ในระยะแรกให้ความสำคัญกับการสร้างรายได้จากการท่องเที่ยวอย่างต่อเนื่อง วางรากฐานด้านการท่องเที่ยวที่เน้นมาตรฐานและคุณภาพระดับสากล สิ่งสำคัญที่สุดคือการสร้างความเชื่อมั่นในเรื่องความปลอดภัยให้แก่นักท่องเที่ยว การบังคับใช้กฎหมายให้เกิดความปลอดภัย และไม่ให้นักท่องเที่ยวถูกเอารัดเอาเปรียบ แล้วจึงกระจายการท่องเที่ยวทั้งในมิติของพื้นที่ และรายได้สู่ชุมชน ตลอดจนการให้ความสำคัญกับการพัฒนาการท่องเที่ยวอย่างยั่งยืน เพื่อมุ่งสู่เป้าหมายสูงสุดของการท่องเที่ยวในการเป็นเครื่องมือในการลดความเหลื่อมล้ำของสังคมไทย</p> <p>แผนพัฒนาการท่องเที่ยวแห่งชาติ ฉบับที่ 3 (พ.ศ. 2566-2570) ประเด็นยุทธศาสตร์ที่ 2 พัฒนาปัจจัยพื้นฐานของอุตสาหกรรมท่องเที่ยวให้มีคุณภาพสูง (Quality Tourism) โดยการพัฒนาการท่องเที่ยวครอบคลุมโครงสร้างพื้นฐาน สาธารณูปโภค สิ่งอำนวยความสะดวกและแหล่งท่องเที่ยวที่หลากหลาย ที่จำเป็นต้องคำนึงถึงความยั่งยืนและความต้องการของนักท่องเที่ยวทุกกลุ่ม และยังคงครอบคลุมไปถึงทักษะ ความรู้ความสามารถและความเชี่ยวชาญของบุคลากรในอุตสาหกรรมท่องเที่ยว และการศึกษาด้านการบริการและการท่องเที่ยว รวมถึงกฎระเบียบและมาตรฐานต่าง ๆ ที่จะต้องยกระดับให้มีความทันสมัย มีคุณภาพสูงตามหลักสากล และมีการบังคับใช้อย่างเคร่งครัด แนวทางที่ 2.1.3 : ควบคุม ดูแล</p>

หัวข้อ	รายละเอียด
	<p>และสนับสนุนการขึ้นทะเบียนมาตรฐานเพื่อการท่องเที่ยวทุกประเภทอย่างสม่ำเสมอ และปรับปรุงทบทวนให้เหมาะสมกับการเปลี่ยนแปลงในปัจจุบัน (Reviewing and Enforcing Stringent Standards)</p> <p>จังหวัดภูเก็ตได้จัดทำแผนพัฒนาจังหวัดภูเก็ต พ.ศ. 2566 - 2570 และแผนพัฒนาจังหวัดภูเก็ต ระยะ 20 ปี โดยกำหนดยุทธศาสตร์การพัฒนาด้านเศรษฐกิจให้มีเศรษฐกิจหลายสาขามากขึ้นกว่าเดิม ที่มีการพึ่งพิงการท่องเที่ยวกระแสหลักเพียงอย่างเดียว ทั้งนี้เพื่อเป็นการแก้ไขจุดอ่อนทางเศรษฐกิจและเป็นการแก้ไขปัญหาของการพัฒนาในระยะยาวด้วย โดยกำหนดเป้าหมายเป็น 10+ ด้าน คือ GEMMMSSSFFT และมีเสาที่ 8 “Tourism” เป็นตัวขับเคลื่อนกิจกรรมด้านส่งเสริมการท่องเที่ยว ซึ่งการพัฒนาการท่องเที่ยวโดยชุมชน สถานประกอบการและองค์กรประกอบอื่น ๆ ด้านการท่องเที่ยวของจังหวัดภูเก็ตให้มีมาตรฐาน จะสามารถดึงดูดนักท่องเที่ยวคุณภาพให้เดินทางเข้ามาท่องเที่ยวและสร้างรายได้ให้กับจังหวัด ทั้งนี้ จังหวัดภูเก็ตมีผู้ประกอบการท่องเที่ยวที่มีคุณภาพมาตรฐานระดับสากล ทั้งในด้านการท่องเที่ยวอย่างปลอดภัยและยั่งยืน (Safe and Sustainable Tourism) รวมทั้งการรับผิดชอบต่อสังคม และสิ่งแวดล้อม (Responsible Tourism) แต่ยังมีปริมาณน้อย จึงควรยกระดับศักยภาพการท่องเที่ยวโดยชุมชนเชิงสร้างสรรค์จังหวัดภูเก็ต เพื่อรองรับการตลาดท่องเที่ยวรูปแบบวิถีชีวิตใหม่ (New Normal) และส่งเสริมกิจการที่มีศักยภาพสูงของจังหวัดภูเก็ตเข้าสู่มาตรฐานการท่องเที่ยวไทยให้มากที่สุด และมีมาตรฐานเป็นที่ยอมรับในระดับสากล มุ่งเพิ่มรายได้จากการท่องเที่ยวโดยเน้นการเพิ่มค่าใช้จ่ายและวันพักต่อครั้งของการเดินทางของนักท่องเที่ยว และเสริมสร้างขีดความสามารถในการแข่งขันด้านการท่องเที่ยวของจังหวัดภูเก็ต</p>
5. วัตถุประสงค์ของโครงการ	<ol style="list-style-type: none">1) เพื่อส่งเสริมและพัฒนาการท่องเที่ยวโดยชุมชน องค์กรการตลาดท่องเที่ยวรูปแบบวิถีชีวิตใหม่ (New Normal)2) เพื่อพัฒนาและเชื่อมโยงการท่องเที่ยวโดยชุมชนเชิงสร้างสรรค์สู่ตลาดมูลค่าสูง3) เพื่อส่งเสริมการลงทะเบียนเข้าสู่มาตรฐานการท่องเที่ยวไทยให้กับกิจการที่มีศักยภาพสูงของจังหวัดภูเก็ต4) เพื่อกระตุ้นและผลักดันกิจการที่ยังมีศักยภาพต่ำให้เกิดการพัฒนาและลงทะเบียนเข้าสู่มาตรฐานการท่องเที่ยวไทยในอนาคต
6. ตัวชี้วัดและค่าเป้าหมาย	จำนวนกลุ่มการท่องเที่ยวโดยชุมชน สถานประกอบการและองค์กรประกอบอื่น ๆ ด้านการท่องเที่ยวของจังหวัดภูเก็ตได้รับเครื่องหมายรับรองมาตรฐานการท่องเที่ยวระดับประเทศ เพิ่มขึ้นอย่างน้อยร้อยละ 5 ต่อปี
7. พื้นที่เป้าหมาย	จังหวัดภูเก็ต
8. กิจกรรมหลัก	กิจกรรมยกระดับมาตรฐานอุตสาหกรรมการท่องเที่ยวจังหวัดภูเก็ต
8.1 กิจกรรมหลักที่ 1	กิจกรรมพัฒนาศักยภาพเครือข่ายการท่องเที่ยวโดยชุมชนจังหวัดภูเก็ต 1. ส่งเสริมและพัฒนาต่อยอดการท่องเที่ยวโดยชุมชนที่มีศักยภาพ

หัวข้อ	รายละเอียด
งบประมาณ ผู้รับผิดชอบ หน่วยงานที่เกี่ยวข้อง	2. ส่งเสริม สนับสนุน อบรม สร้างองค์ความรู้ให้กับชุมชน รวมทั้งพัฒนากลไกการขับเคลื่อนระบบการบริหารจัดการ (หลักสูตรแม่ไก่ และลูกไก่) 3. พัฒนาและเชื่อมโยงการท่องเที่ยวโดยชุมชนเชิงสร้างสรรค์สู่ตลาดมูลค่าสูง 450,000 บาท สำนักงานการท่องเที่ยวและกีฬาจังหวัดภูเก็ต การท่องเที่ยวแห่งประเทศไทย สำนักงานภูเก็ต สภาอุตสาหกรรมการท่องเที่ยวจังหวัดภูเก็ต สมาคมธุรกิจการท่องเที่ยวภูเก็ต
8.2 กิจกรรมหลักที่ 2 งบประมาณ ผู้รับผิดชอบ หน่วยงานที่เกี่ยวข้อง	กิจกรรมยกระดับมาตรฐานเครือข่ายการท่องเที่ยวโดยชุมชนจังหวัดภูเก็ตและที่เกี่ยวข้องประกอบด้วย - การอบรมผู้นำเที่ยวเครือข่ายการท่องเที่ยวโดยชุมชนจังหวัดภูเก็ตและที่เกี่ยวข้อง ให้ได้รับมาตรฐานมัคคุเทศก์เฉพาะภูมิภาคภาคใต้ ของกรมการท่องเที่ยว จำนวนชั่วโมงตลอดหลักสูตรไม่น้อยกว่า 130 ชั่วโมง 1,000,000 บาท สำนักงานการท่องเที่ยวและกีฬาจังหวัดภูเก็ต การท่องเที่ยวแห่งประเทศไทย สำนักงานภูเก็ต สภาอุตสาหกรรมการท่องเที่ยวจังหวัดภูเก็ต สมาคมธุรกิจการท่องเที่ยวภูเก็ต
8.2 กิจกรรมหลักที่ 3 งบประมาณ ผู้รับผิดชอบ หน่วยงานที่เกี่ยวข้อง	กิจกรรมส่งเสริมการขึ้นทะเบียนมาตรฐานด้านการท่องเที่ยวของผู้ประกอบการด้านการท่องเที่ยวของจังหวัดภูเก็ตทุกระดับ ประกอบด้วย 1. สสำรวจจำนวนตำแหน่งที่ตั้ง และลักษณะการประกอบกิจการที่พัก สินค้าและบริการด้านการท่องเที่ยวเพื่อประเมินศักยภาพในการขึ้นทะเบียนมาตรฐานด้านการท่องเที่ยว 2. ประชาสัมพันธ์และให้ความรู้เกี่ยวกับมาตรฐานด้านการท่องเที่ยวให้แก่ผู้ประกอบการด้านการท่องเที่ยวจังหวัดภูเก็ต 3. ออกแบบแนวทางการขึ้นทะเบียนและรับการประเมินมาตรฐานด้านการท่องเที่ยวให้เป็นระบบและมีประสิทธิภาพสูง 4. ส่งเสริมกิจการที่มีศักยภาพสูงของจังหวัดภูเก็ตลงทะเบียนเข้าสู่มาตรฐานการท่องเที่ยวไทยให้มากที่สุด รวมถึงผลักดันและกระตุ้นกิจการที่มีศักยภาพต่ำให้เกิดการพัฒนาสอดคล้องกับมาตรฐานการท่องเที่ยว 500,000 บาท สำนักงานการท่องเที่ยวและกีฬาจังหวัดภูเก็ต การท่องเที่ยวแห่งประเทศไทย สำนักงานภูเก็ต สภาอุตสาหกรรมการท่องเที่ยวจังหวัดภูเก็ต

หัวข้อ	รายละเอียด
	สมาคมธุรกิจการท่องเที่ยวภูเก็ต
9. หน่วยงานดำเนินการ	สำนักงานการท่องเที่ยวและกีฬาจังหวัดภูเก็ต
10. ระยะเวลาในการดำเนินโครงการ	ปีงบประมาณ พ.ศ. 2568 (1 ตุลาคม 2567 – 30 กันยายน 2568)
11. งบประมาณ	1,950,000 บาท
12. ผลผลิต (Output)	แหล่งท่องเที่ยว สินค้าและบริการด้านการท่องเที่ยวของจังหวัดภูเก็ต ได้รับการรับรองมาตรฐานการท่องเที่ยวเพิ่มขึ้น
13. ผลลัพธ์จากการดำเนินโครงการ (Outcome)	จังหวัดภูเก็ตมีสินค้าและบริการที่หลากหลายและมีคุณภาพสูงขึ้น เพื่อชักจูงให้นักท่องเที่ยวจากหลากหลายกลุ่มมีความสนใจในการเดินทางมาท่องเที่ยวและใช้จ่ายใช้สอยมากขึ้น อีกทั้งส่งเสริมการพัฒนาจังหวัดภูเก็ตให้เป็นแหล่งท่องเที่ยวคุณภาพ

แบบฟอร์มโครงการแบบย่อ (Project Brief) ของโครงการสำคัญภายใต้งบประมาณของจังหวัด

ประเด็นการพัฒนาจังหวัดที่ 1 : การพัฒนาสู่เมืองเศรษฐกิจที่ขับเคลื่อนด้วยนวัตกรรมและบริการมูลค่าสูงระดับนานาชาติ (Value based economy and high value service)

หัวข้อ	รายละเอียด
1. ชื่อโครงการสำคัญ	พัฒนาศักยภาพแรงงานในอุตสาหกรรมการท่องเที่ยวและบริการเพื่อสร้างความสามารถในการแข่งขัน
2. ชื่อแผนงาน	การพัฒนาอุตสาหกรรมการท่องเที่ยวระดับโลก (World Class Tourism Industry Project) และ International Sport City
3. แนวทางการพัฒนา	ส่งเสริมการพัฒนา Medical Hub เพื่อให้ภูเก็ตเป็นเมืองท่องเที่ยวเชิงสุขภาพในภูมิภาคอันดามัน
4. หลักการและเหตุผล	<p>ด้วยรัฐบาลมีนโยบายขับเคลื่อนการพัฒนาอุตสาหกรรมท่องเที่ยวกลุ่มรายได้ดี และท่องเที่ยวเชิงสุขภาพซึ่งเป็น 1 ใน 10 อุตสาหกรรมเป้าหมายขับเคลื่อนเศรษฐกิจเพื่ออนาคต และเสริมสร้างขีดความสามารถการแข่งขันของประเทศ โดยเฉพาะกลุ่มจังหวัดภาคใต้ฝั่งอันดามันมีรายได้จากการท่องเที่ยวอันดับ 1 ของประเทศ จำนวน 364,165 ล้านบาท โดยเฉพาะจังหวัดภูเก็ตสร้างรายได้จากการท่องเที่ยวมากที่สุด ตามแผนพัฒนากลุ่มจังหวัดภาคใต้ฝั่งอันดามัน (ระนอง-พังงา-ภูเก็ต-กระบี่-ตรัง-สตูล) พ.ศ. 2566-2570 ด้านพัฒนาทักษะอาชีพแก่ผู้ประกอบการและบุคลากรด้านการท่องเที่ยว Upskill & Reskill รองรับการท่องเที่ยวรูปแบบใหม่ๆ และพัฒนาและยกระดับผลิตภัณฑ์ด้านการท่องเที่ยวเพิ่มมูลค่ามาตรฐานที่เกี่ยวข้องธุรกิจสปา เป็นต้น ซึ่งสอดคล้องกับแผนพัฒนาจังหวัดภูเก็ต โดยมีเป้าหมายการพัฒนาของจังหวัดภูเก็ต (พ.ศ. 2566 - 2570) มุ่งสู่ “เมืองเศรษฐกิจที่ขับเคลื่อนด้วยนวัตกรรมและบริการมูลค่าสูงระดับนานาชาติ” (Value based economy and high value service) โดยอุตสาหกรรมการท่องเที่ยวและบริการของภูเก็ตระดับนานาชาติ ต้องมีการบริหารจัดการที่ได้มาตรฐานสากล มีศักยภาพในการเป็นแหล่งท่องเที่ยวระดับโลก การเพิ่มขึ้นของการท่องเที่ยวคุณภาพเติบโตอย่างต่อเนื่อง สามารถสร้างเศรษฐกิจ สร้างงานอาชีพแก่ประชาชน รายได้ชุมชนอย่างทั่วถึง จากฐานทรัพยากรการท่องเที่ยวที่หลากหลายและมีศักยภาพสูง ความได้เปรียบในเรื่องของที่ตั้งทางภูมิศาสตร์ของจังหวัดภูเก็ตทำให้สามารถเชื่อมโยงการท่องเที่ยวกลุ่มจังหวัดภาคใต้ฝั่งอันดามัน เป็นศูนย์กลางของการท่องเที่ยวของภูมิภาคและนานาชาติ</p> <p>หลังจากสถานการณ์การแพร่ระบาดของ COVID-19 เริ่มคลี่คลายลง ทำให้นักท่องเที่ยวเดินทางเข้ามาท่องเที่ยวในประเทศไทยจำนวนมาก ทั้งชาวไทยและต่างชาติ ส่งผลให้เกิดการขาดแคลนแรงงานในอุตสาหกรรมการท่องเที่ยวและบริการ โดยเฉพาะการท่องเที่ยวเชิงส่งเสริมสุขภาพซึ่งเติบโตขึ้นอย่างก้าวกระโดด ดังนั้นเพื่อรับมือและการแก้ปัญหาการขาดแคลนแรงงานเชิงคุณภาพและเชิงปริมาณในพื้นที่จังหวัดภูเก็ต จึงมีความจำเป็นเร่งด่วนที่ต้องดำเนินการสร้างความเข้มแข็งในภาคอุตสาหกรรมท่องเที่ยวและบริการ รวมทั้งยกระดับคุณภาพและมาตรฐานการบริการสู่การเพิ่มขีดความสามารถในการแข่งขัน เพื่อไปสู่อุตสาหกรรมท่องเที่ยวระดับโลก (World Class Tourism Industry Project) และ International Sport City ที่ขับเคลื่อนด้วยนวัตกรรมและบริการมูลค่าสูงระดับนานาชาติ (Value based economy and high value service)</p>

หัวข้อ	รายละเอียด
5. วัตถุประสงค์ของโครงการ	<ol style="list-style-type: none">1. เพื่อเตรียมกำลังแรงงานรองรับการเจริญเติบโตของอุตสาหกรรมการท่องเที่ยวและบริการในพื้นที่จังหวัดภูเก็ต2. เพื่อพัฒนากำลังแรงงานในอุตสาหกรรมการท่องเที่ยวและบริการในพื้นที่จังหวัดภูเก็ตให้มีความสามารถและศักยภาพเทียบเท่ามาตรฐานสากล3. เพื่อเพิ่มผลิตภาพแรงงาน (labor Productivity) ในอุตสาหกรรมการท่องเที่ยวและบริการของจังหวัดภูเก็ต4. เพื่อเพิ่มขีดความสามารถในการแข่งขันของสถานประกอบการในอุตสาหกรรมการท่องเที่ยวและบริการของจังหวัดภูเก็ต5. เพื่อส่งเสริมการพัฒนาจังหวัดภูเก็ตให้เป็นเมืองท่องเที่ยวเชิงสุขภาพในภูมิภาคอันดามัน และพัฒนาอุตสาหกรรมท่องเที่ยวที่มีคุณภาพสูง
6. ตัวชี้วัดและค่าเป้าหมาย	<ol style="list-style-type: none">1. จำนวนแรงงานในระบบ ผู้ว่างงาน นักศึกษาจบใหม่ และประชาชนทั่วไปที่สนใจประกอบอาชีพในภาคอุตสาหกรรมท่องเที่ยวและบริการได้รับพัฒนาทักษะฝีมือแรงงาน จำนวน 800 คน2. จำนวนแรงงานในระบบภาคอุตสาหกรรมท่องเที่ยวและบริการได้รับการทดสอบมาตรฐานฝีมือแรงงานแห่งชาติ จำนวน 320 คน3. อัตราการขาดแคลนแรงงานในภาคอุตสาหกรรมท่องเที่ยวและบริการในพื้นที่จังหวัดภูเก็ต ลดลงอย่างน้อยร้อยละ 54. ความพึงพอใจของผู้ผ่านการฝึกอบรมในหลักสูตรต่างๆ ภายใต้โครงการ ไม่น้อยกว่าร้อยละ 805. ผลิตภาพแรงงาน (Productivity) ของผู้ผ่านการฝึกอบรมและเข้าทำงานในภาคอุตสาหกรรมท่องเที่ยวและบริการของจังหวัดภูเก็ตเพิ่มขึ้นอย่างน้อยร้อยละ 10
7. พื้นที่เป้าหมาย	ในพื้นที่เป้าหมายของจังหวัดภูเก็ตทั้ง ๓ อำเภอ ประกอบด้วย อำเภอถลาง อำเภอกะทู้ และอำเภอเมืองจังหวัดภูเก็ต
8. กิจกรรมหลัก	<ol style="list-style-type: none">1. สำรวจหาความต้องการกำลังแรงงาน ความต้องการพัฒนาฝีมือแรงงาน (Training Needs) ของอุตสาหกรรมท่องเที่ยวและบริการในพื้นที่จังหวัดภูเก็ต2. บูรณาการความร่วมมือกับผู้มีส่วนได้ส่วนเสียในการพัฒนาหรือจัดทำหลักสูตรฝึกอบรมให้ทันสมัยและตอบสนอง ตรงความต้องการ3. จัดทำแผนการพัฒนากำลังแรงงานด้านการท่องเที่ยวเชิงสุขภาพ และการท่องเที่ยวที่มีคุณภาพสูงของจังหวัดภูเก็ต4. ประชาสัมพันธ์โครงการสู่กลุ่มเป้าหมาย แรงงานทั้งในระบบ ผู้ว่างงาน นักศึกษาจบใหม่5. ประสานงานวิทยากรผู้เชี่ยวชาญเฉพาะด้าน และจัดเตรียมความพร้อมด้านสถานที่ วัสดุอุปกรณ์สำหรับดำเนินการฝึกอบรม6. ขออนุมัติดำเนินการฝึกอบรมภายใต้หลักสูตรที่ดำเนินการจัดทำขึ้นตามความต้องการของสถานประกอบการ7. ดำเนินการฝึกอบรมพัฒนาทักษะฝีมือแรงงาน โดยบูรณาการความร่วมมือด้านวิทยากร สถานที่ เครื่องมือ กับศูนย์นวัตกรรมสปปและการท่องเที่ยวเชิงส่งเสริมสุขภาพ มหาวิทยาลัยราชภัฏภูเก็ต วิทยาลัยอาชีวศึกษาภูเก็ต สมาคมโรงแรมไทยภาคใต้ และสมาคมสปปเพื่อสุขภาพภูเก็ต8. ดำเนินการทดสอบมาตรฐานฝีมือแรงงานแห่งชาติ สาขาอาชีพภาคบริการ โดยบูรณาการความร่วมมือ

หัวข้อ	รายละเอียด
	<p>ด้านกรรมการทดสอบ สถานที่ เครื่องมือ กับศูนย์นวัตกรรมสปาและการท่องเที่ยวเชิงส่งเสริมสุขภาพ มหาวิทยาลัยราชภัฏภูเก็ต และวิทยาลัยอาชีวศึกษาภูเก็ต</p> <p>9. ประเมินผลการฝึกอบรมและการทดสอบมาตรฐานฝีมือแรงงานแห่งชาติ เช่น ประเมินผลความพึงพอใจของผู้เข้ารับการฝึกอบรม, ประเมินผลวิทยากร และผู้ดำเนินการฝึก เป็นต้น รวมทั้งการตรวจเยี่ยมกระบวนการฝึกอบรมและกระบวนการทดสอบมาตรฐานฝีมือแรงงาน ให้เป็นไปตามระบบประกันคุณภาพ</p> <p>10. สรุปรายงานผลและมอบวุฒิบัตร</p> <p>11. ติดตามผลการมีงานทำของผู้ผ่านการฝึกอบรม และประเมินความพึงพอใจของสถานประกอบการที่มีส่วนได้ส่วนเสีย</p> <p>12. ประเมินผลโครงการฯ</p>
8.1 กิจกรรมหลักที่ 1 งบประมาณ ผู้รับผิดชอบ หน่วยงานที่เกี่ยวข้อง	<p>ฝึกอบรมพัฒนาทักษะฝีมือแรงงาน</p> <p>3,882,000 บาท</p> <p>สถาบันพัฒนาฝีมือแรงงาน 21 ภูเก็ต</p> <p>ศูนย์นวัตกรรมสปาและการท่องเที่ยวเชิงส่งเสริมสุขภาพ มหาวิทยาลัยราชภัฏภูเก็ต</p> <p>วิทยาลัยอาชีวศึกษาภูเก็ต สมาคมโรงแรมไทยภาคใต้ และสมาคมสปาเพื่อสุขภาพภูเก็ต</p>
9. หน่วยงานดำเนินการ	สถาบันพัฒนาฝีมือแรงงาน 21 ภูเก็ต
10. ระยะเวลาในการดำเนินโครงการ	ปีงบประมาณ พ.ศ. 2568 (1 ตุลาคม 2567 – 30 กันยายน 2568)
11. งบประมาณ	3,882,000 บาท
12. ผลผลิต (Output)	<ol style="list-style-type: none">ผู้ว่างาน นักศึกษาจบใหม่ และประชาชนทั่วไปที่ผ่านการฝึกอบรม จำนวน 240 คน สามารถประกอบอาชีพในอุตสาหกรรมท่องเที่ยวและบริการได้แรงงานในระบบผ่านการฝึกอบรม จำนวน 560 คน มีทักษะฝีมือและศักยภาพในการทำงานเพิ่มขึ้น สามารถทำงานได้หลากหลายหน้าที่ (Multi Skills)แรงงานกลุ่มเป้าหมายเข้ารับการทดสอบมาตรฐานฝีมือแรงงานแห่งชาติ จำนวน 360 คน
13. ผลลัพธ์จากการดำเนินโครงการ (Outcome)	<ol style="list-style-type: none">แรงงานได้รับการพัฒนาศักยภาพ มีทักษะฝีมือสูงขึ้น เพื่อเพิ่มโอกาสในการประกอบอาชีพที่มั่นคง มีรายได้ที่สูงขึ้น และมีคุณภาพชีวิตที่ดีลดปัญหาการขาดแคลนแรงงานภาคอุตสาหกรรมท่องเที่ยวและบริการในพื้นที่จังหวัดภูเก็ตแรงงานที่ผ่านมาตรฐานฝีมือแรงงานแห่งชาติมีทักษะฝีมือได้ตามเกณฑ์เทียบเท่ามาตรฐานสากลและได้รับค่าจ้างตามมาตรฐานฝีมือแรงงานตามที่กฎหมายกำหนดสถานประกอบการกิจการมีแรงงานที่มีผลิตภาพสูง (labor Productivity) ทำงานได้หลากหลายหน้าที่ (Multi Skills) ทำให้สามารถลดต้นทุน ลดการสูญเสีย เพิ่มโอกาสและความสามารถในการแข่งขัน ตลอดจนยกระดับคุณภาพด้านการบริการเทียบเท่ามาตรฐานสากล

โครงการแบบย่อ (Project Brief) ของโครงการสำคัญภายใต้งบประมาณของจังหวัด

ประเด็นการพัฒนาของจังหวัดที่ 1 : การพัฒนาสู่เมืองเศรษฐกิจที่ขับเคลื่อนด้วยนวัตกรรมและบริการมูลค่าสูงระดับนานาชาติ (Value based economy and high value service)

หัวข้อ	รายละเอียด
1. ชื่อโครงการสำคัญ	ยกระดับและพัฒนาศักยภาพการประมงสนับสนุนการท่องเที่ยว
2. ชื่อแผนงาน	ขับเคลื่อนสินค้าเกษตรที่มีศักยภาพในการแข่งขันของจังหวัดภูเก็ต
3. แนวทางการพัฒนา	ส่งเสริมการเป็นศูนย์กลางการค้าปลา Tuna ในภูมิภาค ASEAN เพื่อเป็นธุรกิจอีกสาขาหนึ่งของจังหวัดภูเก็ตทั้งในและภายนอกประเทศ
4. หลักการและเหตุผล	<p>ปัจจุบันมิติทางเศรษฐกิจของประเทศไทยยังคงประเด็นที่มีความท้าทายในการพัฒนาเนื่องจากโครงสร้างทางเศรษฐกิจไม่สามารถขับเคลื่อนด้วยนวัตกรรมได้อย่างเต็มที่โดยเฉพาะด้านการเกษตรซึ่งมีบทบาทสำคัญในการสร้างความมั่นคงทางด้านอาหารและสร้างรายได้เข้าสู่ประเทศรวมทั้งเป็นแหล่งจ้างงานที่สำคัญการพัฒนาภาคการเกษตรให้มีศักยภาพและมีขีดความสามารถทางการแข่งขันจึงเป็นปัจจัยสำคัญแห่งความสำเร็จที่ส่งเสริมให้การดำเนินการตามยุทธศาสตร์ชาติในด้านต่างๆ บรรลุวัตถุประสงค์ได้ตามเป้าหมายโดยเฉพาะด้านการสร้างความสามารถในการแข่งขันโดยการยกระดับประสิทธิภาพการผลิตและสร้างมูลค่าเพิ่มให้กับผลิตภัณฑ์และสินค้าเกษตรการกระจายรายได้สู่ชุมชนและเสริมสร้างศักยภาพของชุมชนให้มีคุณภาพชีวิตที่ดีขึ้น โดยคำนึงถึงความยั่งยืนของทรัพยากรธรรมชาติและสิ่งแวดล้อม รัฐบาลได้ให้ความสำคัญงานด้านการเกษตรโดยมีการน้อมนำปรัชญาของเศรษฐกิจพอเพียง ประยุกต์ใช้ให้เหมาะสมกับทุนทางสังคมและบริบทของพื้นที่บนฐานการใช้ภูมิปัญญา องค์ความรู้ทางวิชาการและนวัตกรรม สอดคล้องกับยุทธศาสตร์ชาติ 20 ปี (พ.ศ.2560 - 2579) ยุทธศาสตร์ที่ 3 การสร้างความเข้มแข็งทางเศรษฐกิจและแข่งขันได้อย่างยั่งยืน และยุทธศาสตร์ที่ 4 การเติบโตที่เป็นมิตรกับสิ่งแวดล้อมเพื่อการพัฒนาอย่างยั่งยืน อีกทั้งร่างกรอบแผนพัฒนาภาค พ.ศ. 2566 - 2570 ของภาคใต้ ซึ่งมีทิศทางการพัฒนาแหล่งท่องเที่ยวและบริการที่มีคุณภาพควบคู่กับการพัฒนาแหล่งผลิตสินค้าการเกษตรปลอดภัยและมูลค่าสูงสำหรับเชื่อมโยงเศรษฐกิจระหว่างภูมิภาค ทั้งนี้เนื่องจากการประสบปัญหาวิกฤติการแพร่ระบาดของโรค covid 19 ที่ส่งผลกระทบต่ออุตสาหกรรมการท่องเที่ยวอย่างกว้างขวาง โดยเฉพาะจังหวัดภูเก็ตซึ่งเป็นแหล่งท่องเที่ยวทางทะเลที่สำคัญระดับโลกโดยในแต่ละปีมีชาวต่างชาติเข้ามาท่องเที่ยวและอยู่อาศัยชั่วคราวไม่น้อยกว่า 10 ล้านคน อุตสาหกรรมการท่องเที่ยวจึงถือเป็นรายได้หลักของจังหวัดภูเก็ต (ร้อยละ 80) ดังนั้นจึงเป็นความท้าทายของประชาชนในจังหวัดภูเก็ตที่จำเป็นต้องปรับเปลี่ยนรูปแบบการดำเนินชีวิตใหม่ที่แตกต่างจากอดีต หรือเรียกว่า "New Normal" และเรียนรู้วิกฤตินี้ให้เป็นโอกาสในการปรับเปลี่ยนแนวทางการสร้างรายได้ สร้างอาชีพเพื่อให้มีชีวิตและความเป็นอยู่ที่ดีขึ้น</p> <p>จังหวัดภูเก็ตมีผู้ประกอบการเพาะสัตว์น้ำในกระชัง (กุ้งมังกร, ปลามัง, ปลาเก๋า, ปลาช่อนทะเลและปลาทะเล) จำนวน 180 ราย ชาวประมงพื้นบ้านในจังหวัดภูเก็ตมีจำนวน 2,997 ราย ส่วนใหญ่</p>

หัวข้อ	รายละเอียด
	<p>บ้านเรือนอาศัยบริเวณชายฝั่งทะเล มีรายได้จากการทำการประมงเป็นหลัก มีพื้นที่ทำกินน้อย จำนวนสมาชิกในครัวเรือนมาก มีรายได้ต่ำไม่ค่อยเพียงพอ ต้องการแหล่งเงินมาจุนเจือในการดำรงชีพ ตลอดถึงบางพื้นที่เสี่ยงต่อการแพร่ระบาดของยาเสพติดในชุมชน สัตว์น้ำที่ได้จากการประมงจะจำหน่ายสด ราคาขึ้นอยู่กับความต้องการของผู้บริโภคและปริมาณสัตว์น้ำที่จับได้</p> <p>สรุปสาระสำคัญ</p> <p>สภาพปัญหา/ความต้องการ : จังหวัดภูเก็ตเป็นเมืองท่องเที่ยวและบริการที่มีโครงสร้างพื้นฐานสะดวกทันสมัย มีนักท่องเที่ยวเดินทางเข้ามาอย่างต่อเนื่อง เป็นโอกาสของภาคการเกษตรทุกสาขาแต่สถานการณ์การแพร่ระบาดของโรค covid 19 ได้กระทบกับทุกภาคส่วน ประชาชนจำเป็นต้องมีรูปแบบการรับมือหรือมีการปรับเปลี่ยนรูปแบบการดำเนินชีวิตใหม่ที่แตกต่างจากอดีต หรือเรียกว่า "New Normal" เพื่อให้มีชีวิตและความเป็นอยู่ที่ดีขึ้น ดังนั้นเกษตรกรควรเรียนรู้วิถีชีวิตนี้ให้เป็นโอกาสเพื่อปรับเปลี่ยนแนวทางการพัฒนาภาคเกษตรให้ดีขึ้นเช่นกัน ในปัจจุบันพบว่าจังหวัดภูเก็ตมีศักยภาพในการบูรณาการความร่วมมือกับหน่วยงานภาครัฐและภาคเอกชน และผู้ประกอบการเพาะสัตว์น้ำในกระชัง (กุ้งมังกร, ปลามัง, ปลาเก๋า, ปลาช่อนทะเล และปลาทะเล) ในการขับเคลื่อนให้กุ้งมังกรเป็น Phuket Lobster Brand ให้เป็นที่รู้จักไปทั่วโลก และพัฒนาเส้นทางการผลิตกุ้งมังกรเจ็ดสี ณ ภูเก็ต Phuket Lobster Street เพื่อให้ประชาชนในจังหวัดภูเก็ต ตลอดจนนักท่องเที่ยวทั้งชาวไทยและชาวต่างประเทศได้รู้จัก ส่งผลให้สามารถต่อยอดการเพิ่มมูลค่าผลผลิตด้านการประมงให้มีมูลค่าที่สูงขึ้นโดยการให้เมนูกุ้งมังกรเจ็ดสีเป็น Menu Signature ในโรงแรม ร้านอาหารและแหล่งชุมชนประมงเพื่อให้เข้าถึงประชาชนในจังหวัดภูเก็ต ตลอดจนนักท่องเที่ยวทั้งชาวไทยและชาวต่างประเทศ</p> <p>ความเร่งด่วน : มีความจำเป็นเร่งด่วนด้วยมูลเหตุจังหวัดภูเก็ตเป็นแหล่งท่องเที่ยวที่สำคัญ กระแสความต้องการสินค้าประมงและบริการด้านสุขภาพ จิตใจของผู้ที่เข้ามาอยู่อาศัยและนักท่องเที่ยวในจังหวัดภูเก็ตจึงมีมากด้วยเช่นกัน การพัฒนาภาคเกษตรจำเป็นต้องยกระดับคุณภาพมาตรฐานสินค้าประมง ให้สอดคล้องกับความต้องการของผู้บริโภค โดยส่งเสริมการใช้เทคโนโลยีและนวัตกรรมที่เหมาะสมกับพื้นที่และศักยภาพของเกษตรกรผู้เพาะเลี้ยงสัตว์น้ำ สร้างความยั่งยืนให้กับภาคการผลิต สร้างสินค้ามูลค่าสูงเพื่อเพิ่มรายได้ในภาคการเกษตร และเป็นทางเลือกใหม่ในการสนับสนุนการท่องเที่ยวในชุมชน รวมทั้งสร้างแรงจูงใจให้เยาวชนคนรุ่นใหม่ เป็นผู้สืบทอดอาชีพการเกษตรด้านการประมง ควบคู่กับการขยายตัวด้านการท่องเที่ยวจังหวัดภูเก็ตจะทำให้ชาวประมงพื้นบ้านที่เป็นกลุ่มที่มีรายได้ต่ำ สามารถยกระดับคุณภาพชีวิตที่ดีขึ้น ตลอดถึงเป็นแหล่งรายได้ที่มั่นคงของจังหวัดอีกสาขาหนึ่ง</p>
5. วัตถุประสงค์ของโครงการ	5.1 ส่งเสริมและพัฒนาศักยภาพเส้นทางการกระชังกุ้งมังกรให้เป็นเส้นทางการท่องเที่ยวเหนือจรดใต้ ต่อยอดกระชังกุ้งมังกรเพื่อสร้างรายได้ให้แก่ผู้เพาะเลี้ยงกุ้งมังกรในกระชัง ชุมชนผู้เลี้ยงกุ้งมังกรและผู้ประกอบการที่เกี่ยวข้องกับการท่องเที่ยวในจังหวัดภูเก็ต <p>5.2 สร้างมูลค่าเพิ่มและการประชาสัมพันธ์ข้อมูลกุ้งมังกรและสร้าง Phuket Lobster Brand ให้</p>

หัวข้อ	รายละเอียด
	เป็นที่รู้จักไปทั่วโลกผ่านนักท่องเที่ยวที่เข้ามาในจังหวัดภูเก็ตและสื่อออนไลน์ สื่อในการประชาสัมพันธ์ต่างๆ 5.3 สร้างการรับรู้ เผยแพร่ความรู้และกระตุ้นการบริโภคกุ้งมังกรเจ็ดสีให้แก่ประชาชนในจังหวัดภูเก็ตและนักท่องเที่ยว ที่เป็นอัตลักษณ์ของภูเก็ตมากกว่า 100 ปี 5.4 เพื่อบูรณาการความร่วมมือเครือข่ายภาครัฐและเอกชน ตั้งแต่ต้นทาง กลางทาง และปลายทาง
6. ตัวชี้วัดและค่าเป้าหมาย	6.1 สร้างการรับรู้ เผยแพร่ความรู้และกระตุ้นการบริโภคกุ้งมังกรเจ็ดสีให้แก่ประชาชนในจังหวัดภูเก็ตและนักท่องเที่ยว ที่เป็นอัตลักษณ์ของภูเก็ตมากกว่า 100 ปี 6.2 ผู้เพาะเลี้ยงสัตว์น้ำในกระชัง (กุ้งมังกร) ชุมชนผู้เลี้ยงกุ้งมังกรและผู้ประกอบการที่เกี่ยวข้องเนื่องกับการท่องเที่ยว มีรายได้จากภาคประมงเพิ่มขึ้น 6.3 สร้างแรงจูงใจให้คนรุ่นใหม่ทำการเกษตรควบคู่กับการท่องเที่ยว เป็นการสนับสนุนการพัฒนาอย่างยั่งยืนสอดคล้องกับแผนพัฒนาจังหวัดภูเก็ตและนโยบายรัฐบาล 6.4 ประชาชนในจังหวัดภูเก็ตและนักท่องเที่ยวรับรู้ข้อมูลเกี่ยวกับกุ้งมังกรเจ็ดสีและบริโภคกุ้งมังกรเจ็ดสีเพิ่มขึ้น 6.5 สร้างมูลค่าเพิ่มและเพิ่มการประชาสัมพันธ์ข้อมูลกุ้งมังกรและสร้าง Phuket Lobster Brand ให้เป็นที่รู้จัก
7. พื้นที่เป้าหมาย	อำเภอเมืองภูเก็ต จังหวัดภูเก็ต
8. กิจกรรมหลัก	กิจกรรมส่งเสริมและพัฒนาศักยภาพเส้นทางกุ้งมังกรเจ็ดสี ณ ภูเก็ต Phuket Lobster Street – Phuket Lobster Festival 2025
8.1 กิจกรรมหลักที่ 1 งบประมาณ ผู้รับผิดชอบหน่วยงาน ที่เกี่ยวข้อง	กิจกรรมส่งเสริมและพัฒนาศักยภาพเส้นทางกุ้งมังกรเจ็ดสี ณ ภูเก็ต Phuket Lobster Street – Phuket Lobster Festival 2025 1,000,000 บาท สำนักงานประมงจังหวัดภูเก็ต จังหวัดภูเก็ต, สำนักงานพาณิชย์จังหวัดภูเก็ต, สำนักงานท่องเที่ยวและกีฬาจังหวัดภูเก็ต, องค์กรปกครองส่วนท้องถิ่น, บริษัทภูเก็ตประชารัฐ, หน่วยงานภาคเอกชน
9. หน่วยงานดำเนินการ	สำนักงานประมงจังหวัดภูเก็ต
10. ระยะเวลาในการดำเนินโครงการ	ปีงบประมาณ พ.ศ. 2568 (1 ตุลาคม 2567 – 30 กันยายน 2568)
11. งบประมาณ	1,000,000 บาท
12. ผลผลิต (Output)	12.1 สร้างการรับรู้ เผยแพร่ความรู้และกระตุ้นการบริโภคกุ้งมังกรเจ็ดสีให้แก่ประชาชนในจังหวัดภูเก็ตและนักท่องเที่ยว ที่เป็นอัตลักษณ์ของภูเก็ตมากกว่า 100 ปี 12.2 ผู้เพาะเลี้ยงสัตว์น้ำในกระชัง(กุ้งมังกร) ชุมชนผู้เลี้ยงกุ้งมังกรและผู้ประกอบการที่เกี่ยวข้องเนื่องกับการท่องเที่ยว มีรายได้จากภาคประมงเพิ่มขึ้น 12.3 สร้างแรงจูงใจให้คนรุ่นใหม่ทำการเกษตรควบคู่กับการท่องเที่ยว เป็นการสนับสนุนการพัฒนา



หัวข้อ	รายละเอียด
	อย่างยั่งยืนสอดคล้องกับแผนพัฒนาจังหวัดภูเก็ตและนโยบายรัฐบาล
13. ผลลัพธ์จากการดำเนินโครงการ (Outcome)	<p>13.1 ประชาชนในจังหวัดภูเก็ตและนักท่องเที่ยวรับรู้ข้อมูลเกี่ยวกับกุ้งมังกรเจ็ดสีและบริโภคกุ้งมังกรเจ็ดสีเพิ่มขึ้น</p> <p>13.2 ผู้เพาะเลี้ยงสัตว์น้ำในกระชัง(กุ้งมังกร) ชุมชนผู้เลี้ยงกุ้งมังกร และผู้ประกอบการที่เกี่ยวข้องกับการท่องเที่ยว มีรายได้จากภาคประมงเพิ่มขึ้น</p> <p>13.3 สร้างมูลค่าเพิ่มและเพิ่มการประชาสัมพันธ์ข้อมูลกุ้งมังกรและสร้าง Phuket Lobster Brand ให้เป็นที่รู้จัก</p>

โครงการแบบย่อ (Project Brief) ของโครงการสำคัญภายใต้งบประมาณของจังหวัด

ประเด็นการพัฒนาของจังหวัดที่ 1 : การพัฒนาสู่เมืองเศรษฐกิจที่ขับเคลื่อนด้วยนวัตกรรมและบริการมูลค่าสูงระดับนานาชาติ
(Value based economy and high value service)

หัวข้อ	รายละเอียด
1. ชื่อโครงการสำคัญ	โครงการส่งเสริมและพัฒนาสินค้าเกษตรและผลิตภัณฑ์สร้างมูลค่าทางเศรษฐกิจ ให้มีศักยภาพในการแข่งขัน เชื่อมโยงการท่องเที่ยว
2. ชื่อแผนงาน	ขับเคลื่อนสินค้าเกษตรที่มีศักยภาพในการแข่งขันของจังหวัดภูเก็ต
3. แนวทางการพัฒนา	ส่งเสริมการผลิตสินค้าเกษตร พืชอัตลักษณ์ และการแปรรูปผลิตภัณฑ์สินค้าเกษตรด้วยนวัตกรรมและเทคโนโลยี ตลอดห่วงโซ่อุปทาน (Supply Chain)
4. หลักการและเหตุผล	<p>ยุทธศาสตร์ชาติ พ.ศ.2561-2580 ยุทธศาสตร์ที่ 2 ด้านการสร้างความสามารถในการแข่งขัน และยุทธศาสตร์ที่ 5 ด้านการสร้างการเติบโตบนคุณภาพชีวิตที่เป็นมิตรกับสิ่งแวดล้อม แผนพัฒนาเศรษฐกิจและสังคมแห่งชาติ ฉบับที่ 13 (พ.ศ. 2566 – 2570) โดยเชื่อมโยงนโยบายรัฐบาล และประเด็นการพัฒนาของจังหวัด การพัฒนาสู่เมืองเศรษฐกิจที่ขับเคลื่อนด้วยนวัตกรรมและบริการมูลค่าสูงระดับนานาชาติ (Value based economy and high value service) แผนงาน ขับเคลื่อนเศรษฐกิจชุมชน และสินค้าเกษตรที่มีศักยภาพในการแข่งขันของจังหวัดภูเก็ต</p> <p>จังหวัดภูเก็ตเป็นเมืองแหล่งการท่องเที่ยว ซึ่งเป็นโอกาสของเกษตรกร ในการผลิตอาหารรองรับการบริโภคของนักท่องเที่ยว ปัจจุบันพื้นที่ทำการเกษตรของจังหวัดภูเก็ต 88,952 ไร่ ปริมาณผลผลิตไม่เพียงพอความต้องการของผู้บริโภค จังหวัดภูเก็ตยังมีพืชเศรษฐกิจที่เป็นอัตลักษณ์และโดดเด่น เป็นที่ต้องการของตลาดทั้งในท้องถิ่นและเป็นที่ยอมรับของชาวต่างชาติ คือ ทุเรียน สับปะรดภูเก็ต และส้มควาย สถานการณ์การผลิตและภาคตลาดในจังหวัดภูเก็ต ปัจจุบันมีพื้นที่ปลูกทุเรียน จำนวน 2,689 ไร่ ส่วนใหญ่เป็นทุเรียนพื้นเมือง มีบางส่วนเป็นทุเรียนเชิงการค้า ซึ่งทุเรียนพื้นเมืองจังหวัดภูเก็ตมีเอกลักษณ์ ปลอดภัย และรสชาติอร่อยเป็นที่ชื่นชอบของผู้บริโภค สามารถพัฒนาเชิงการค้าได้ เกษตรกรบางส่วน ยังขาดความรู้ความเข้าใจการจัดการสวนที่ดีและเหมาะสม จำเป็นต้องพัฒนาเกษตรกร ให้มีความรู้ นวัตกรรมและการใช้เทคโนโลยีที่เหมาะสม เพื่อเพิ่มผลผลิต ที่มีคุณภาพมากขึ้น รวมถึงการคัดสรรทุเรียนคุณภาพ การส่งเสริมมาตรฐานการผลิตสินค้าเกษตร และพัฒนาบรรจุภัณฑ์ รวมทั้งการประชาสัมพันธ์ให้ผู้บริโภคได้รู้จักอย่างแพร่หลาย เป็นกลยุทธ์หนึ่งในการยกระดับสินค้าให้มีมูลค่าสูงขึ้นได้ ส้มควาย มีพื้นที่ประมาณ 1,098 ไร่ เป็นไม้ยืนต้นพื้นเมืองที่มีการปลูกในป่าธรรมชาติและผสมผสานกับพืชชนิดอื่นๆ ภูมิปัญญาชาวบ้านในอดีตไม่นิยมบริโภค ผลสด นิยมใช้ประกอบอาหารและเป็นสมุนไพรในการดูแลสุขภาพเบื้องต้น ปัจจุบันได้มีการพัฒนาต้นพันธุ์ เทคโนโลยีการผลิต การแปรรูปเพิ่มมูลค่าด้านสุขภาพและกิจการสปา เป็นแหล่งท่องเที่ยวในชุมชน รวมทั้งยกระดับ การผลิตและแปรรูปที่ได้มาตรฐานเป็นที่ยอมรับของผู้บริโภคและตลาด จึงเป็นโอกาสของจังหวัดภูเก็ตในการพัฒนาส้มควายให้เป็นสินค้าอัตลักษณ์อีกชนิดหนึ่งที่มีมูลค่าสูงได้อย่างมีประสิทธิภาพ สับปะรดภูเก็ต มีพื้นที่ 949 ไร่ เป็นพืชเศรษฐกิจที่สำคัญของ และเป็นพืชเอกลักษณ์ของจังหวัดภูเก็ตมีคุณสมบัติที่แตกต่างจากสับปะรดที่</p>

หัวข้อ	รายละเอียด
	<p>ปลูกในแหล่งอื่นคือมีรสหวาน กลิ่นหอม เนื้อมีสีเหลืองสม่ำเสมอตลอดทั้งผล มีความกรอบมาก เยื่อใยน้อย แกนผลมีความกรอบสามารถรับประทานได้ ซึ่งคุณสมบัติดังกล่าวเกิดจากความพิเศษของพื้นที่ปลูก ลักษณะสภาพภูมิศาสตร์ และภูมิปัญญาของเกษตรกรผู้ปลูกสับปะรดจังหวัดภูเก็ต ซึ่งมีความชำนาญและมีประสบการณ์การปลูกอันยาวนาน สับปะรดภูเก็ตจึงได้รับการขึ้นทะเบียนเป็นสิ่งบ่งชี้ทางภูมิศาสตร์ ทำให้ได้รับการคุ้มครองในการแข่งขันการตลาด ซึ่งผู้ประกอบการจากแหล่งอื่นไม่สามารถจะใช้คำว่าสับปะรดภูเก็ตได้ จึงเป็นโอกาสของเกษตรกรและผู้ประกอบการสับปะรดภูเก็ต ในยกระดับให้เป็นสินค้าพรีเมียมสร้างมูลค่าทางเศรษฐกิจและจำเป็นต้องกำกับดูแลและควบคุมให้มีคุณภาพสม่ำเสมอตามข้อกำหนด GI</p> <p>ซึ่งนอกจากการส่งเสริมการผลิตสินค้าเกษตรพืชอัตลักษณ์ ให้เป็นสินค้ามีมูลค่าแล้วการส่งเสริมการเกษตรให้ความรู้การเพาะปลูกพืชผักกินเอง ที่สามารถทำได้ในสังคมเมืองที่มีพื้นที่จำกัด มีผักปลอดภัยเพื่อบริโภค ส่งเสริมทำการเกษตรเสริมสุขภาพ ให้มีความแข็งแรง สร้างความสุข ก่อให้เกิดรายได้แก่ผู้ผลิต รวมทั้ง สนับสนุนให้สถานศึกษาได้ส่งเสริมการเรียนรู้ให้แก่แก่นักเรียนนักศึกษา เพื่อให้สามารถพึ่งพาตนเองได้ในการสร้างความมั่นคงทางด้านอาหารในระยะสั้นและระยะยาว เตรียมรับมือกับสถานการณ์ ที่เปลี่ยนแปลงที่อาจจะเกิดขึ้นในอนาคต และเป็นการปรับปรุงภูมิทัศน์ให้เป็นแหล่งเรียนรู้ของเยาวชน และเป็นแหล่งท่องเที่ยวเชิงทางการเกษตรในชุมชน สนับสนุนแผนพัฒนาจังหวัดภูเก็ต</p>
5. วัตถุประสงค์ของโครงการ	<ol style="list-style-type: none">1. เพื่อพัฒนาระดับการผลิตสินค้าเกษตร และผลิตภัณฑ์ที่เกี่ยวข้องให้มีศักยภาพในการแข่งขัน เป็นสินค้ามูลค่าสูง2. เพื่อส่งเสริมกิจกรรมเกษตรและการผลิตพืชปลอดภัยสอดคล้องกับวิถีคนเมือง3. เพื่อส่งเสริมการใช้เทคโนโลยีและนวัตกรรมเกษตร3. เพื่อประชาสัมพันธ์สินค้าเกษตรอัตลักษณ์และผลิตภัณฑ์ที่มีคุณภาพของจังหวัดภูเก็ต และ สร้างรายได้แก่เกษตรกร กลุ่มยุวเกษตรกร Young smart farmer วิชาทกิจชุมชน กลุ่มองค์กรเกษตรกรและผู้ประกอบการที่เกี่ยวข้อง
6. ตัวชี้วัดและค่าเป้าหมาย	<ol style="list-style-type: none">1. มีเกษตรกรและผู้สนใจที่เข้าร่วมโครงการไม่น้อยกว่าร้อยละ 60 นำความรู้ไปใช้ในการเพิ่มคุณภาพการผลิต2. มีเทคโนโลยีและนวัตกรรมต้นแบบ จำนวน 3 แห่ง3. ระดับความสำเร็จของการสร้างการรับรู้การประชาสัมพันธ์สินค้าเกษตรและผลิตภัณฑ์ที่เป็นอัตลักษณ์ของจังหวัดภูเก็ต จำนวน 1 ครั้ง
7. พื้นที่เป้าหมาย	อำเภอเมือง อำเภอกะทู้ และอำเภอถลาง ของจังหวัดภูเก็ต
8. กิจกรรมหลัก	
8.1 กิจกรรมหลักที่ 1	กิจกรรมส่งเสริมและพัฒนาพืชอัตลักษณ์ให้มีศักยภาพในการแข่งขันและสนับสนุนการท่องเที่ยว
งบประมาณ	978,500 บาท
ผู้รับผิดชอบ	สำนักงานเกษตรจังหวัดภูเก็ต สำนักงานเกษตรจังหวัดภูเก็ต

หัวข้อ	รายละเอียด
หน่วยงานที่เกี่ยวข้อง	
8.2 กิจกรรมหลักที่ 2 งบประมาณ ผู้รับผิดชอบ หน่วยงานที่เกี่ยวข้อง	ส่งเสริมการเลี้ยงผึ้งและชันโรง 124,000 บาท สำนักงานเกษตรจังหวัดภูเก็ต สำนักงานเกษตรจังหวัดภูเก็ต
8.3 กิจกรรมหลักที่ 3 งบประมาณ ผู้รับผิดชอบ หน่วยงานที่เกี่ยวข้อง	นวัตกรรมเกษตรเพื่อเพิ่มผลผลิตภาพการผลิตสินค้าเกษตร 137,200 บาท สำนักงานเกษตรจังหวัดภูเก็ต สำนักงานเกษตรจังหวัดภูเก็ต
8.4 กิจกรรมหลักที่ 4 งบประมาณ ผู้รับผิดชอบ หน่วยงานที่เกี่ยวข้อง	ส่งเสริมการปลูกพืชผักในสถานศึกษา 248,300 บาท สำนักงานเกษตรจังหวัดภูเก็ต สำนักงานเกษตรจังหวัดภูเก็ต
9. หน่วยงานดำเนินการ	สำนักงานเกษตรจังหวัดภูเก็ต
10. ระยะเวลาในการ ดำเนินโครงการ	ปีงบประมาณ พ.ศ. 2568 (1 ตุลาคม 2567 – 30 กันยายน 2568)
11. งบประมาณ	1,488,000 บาท
12. ผลผลิต (Output)	1. เกษตรและผู้สนใจ จำนวน 510 ราย ได้รับการอบรม 2. มีการใช้เทคโนโลยีและนวัตกรรมเกษตรในการเพิ่มประสิทธิภาพการผลิต จำนวน 3 แห่ง 3. มีการประชาสัมพันธ์สินค้าและผลิตภัณฑ์ที่เป็นอัตลักษณ์ของจังหวัดภูเก็ต จำนวน 1 ครั้ง 4. มีสถานศึกษาจำนวน 10 แห่ง ดำเนินกิจกรรมปลูกผักปลอดภัยเป็นต้นแบบ
13. ผลลัพธ์จากการ ดำเนินโครงการ (Outcome)	1. เกษตรกรและผู้สนใจที่เข้าร่วมโครงการไม่น้อยกว่าร้อยละ 60 นำความรู้ไปใช้ในการเพิ่มคุณภาพการผลิต 2. เกษตรกรและผู้สนใจที่เข้าร่วมโครงการไม่น้อยกว่าร้อยละ 60 มีการใช้เทคโนโลยีและนวัตกรรมเกษตรในการเพิ่มประสิทธิภาพการผลิต 3. มีการประชาสัมพันธ์และส่งเสริมสินค้าและผลิตภัณฑ์ที่เป็นอัตลักษณ์ของจังหวัดภูเก็ต จำนวน 1 ครั้ง ผู้เข้าร่วมโครงการ มีรายได้ไม่น้อยกว่า 2,000 บาท/ราย 4. มีการขยายผลการปลูกผักปลอดภัยในสถานศึกษาเพิ่มขึ้นอย่างน้อย 5 แห่ง

โครงการแบบย่อ (Project Brief) ของโครงการสำคัญภายใต้งบประมาณของจังหวัด

ประเด็นการพัฒนาของจังหวัดที่ 1 : การพัฒนาสู่เมืองเศรษฐกิจที่ขับเคลื่อนด้วยนวัตกรรมและบริการมูลค่าสูงระดับนานาชาติ (Value based economy and high value service)

หัวข้อ	รายละเอียด
1. ชื่อโครงการสำคัญ	ส่งเสริมพัฒนาการตลาดผลิตภัณฑ์ OTOP เพื่อส่งเสริมการท่องเที่ยว
2. ประเด็นการพัฒนา	ขับเคลื่อนเศรษฐกิจชุมชนและสินค้าเกษตรที่มีศักยภาพในการแข่งขันของจังหวัดภูเก็ต
3. แผนงาน	ส่งเสริมการผลิตสินค้าเกษตร พืชอัตลักษณ์ และการแปรรูปผลิตภัณฑ์สินค้าเกษตรด้วยนวัตกรรมและเทคโนโลยี ตลอดห่วงโซ่อุปทาน (Supply Chain)
4. หลักการและเหตุผล	แผนพัฒนาจังหวัดภูเก็ต (พ.ศ. 2566 – 2570) ประเด็นการพัฒนาจังหวัดที่ 1 การพัฒนาสู่เมืองเศรษฐกิจที่ขับเคลื่อนด้วยนวัตกรรม และบริการมูลค่าสูงระดับ นานาชาติ (Value based economy and high value service) มีเป้าหมายหลักสำคัญ คือ การมุ่งสู่ความเป็นเลิศของเมืองในด้านการท่องเที่ยว โดยการพัฒนาด้านการท่องเที่ยวเมืองภูเก็ตเน้นการพัฒนาสู่เมืองท่องเที่ยวที่เป็นมิตรต่อสิ่งแวดล้อมมีคุณภาพ การบริการในระดับสากล สร้างการบริการท่องเที่ยวมูลค่าสูง มุ่งสู่อุตสาหกรรมท่องเที่ยวอัจฉริยะแบบครบวงจรเพื่อการพัฒนาอย่างยั่งยืน โดยกำหนดแนวทางการพัฒนาเศรษฐกิจในหลายสาขามากขึ้น ไม่พึ่งพิงเพียงการท่องเที่ยวกระแสหลักเพียงอย่างเดียว และเป็นแนวทางการพัฒนาที่เอื้อประโยชน์ต่อกลุ่มคน ทุกกลุ่มคน ทั้งฐานบนและฐานราก มุ่งสนับสนุนการพัฒนาคุณภาพชีวิต สังคม วัฒนธรรม สินค้าและบริการ และสิ่งแวดล้อมผ่านการมีส่วนร่วมของภาคีทุกภาคส่วนในทุกระดับให้มีความพร้อม ในการขยายตัวของจังหวัดเพื่อเป็นจังหวัดที่พัฒนาแล้ว และมีแผนงานสำคัญในการขับเคลื่อนประเด็นการพัฒนาของจังหวัดภูเก็ต คือ การขับเคลื่อนสินค้าเกษตรที่มีศักยภาพในการแข่งขันของจังหวัดภูเก็ต ดังนั้น เพื่อเป็นการพัฒนาส่งเสริมศักยภาพกลุ่มผู้ผลิต ผู้ประกอบการผลิตภัณฑ์ OTOP ของจังหวัดภูเก็ต ให้มีความพร้อมในการพัฒนาผลิตภัณฑ์ OTOP สู่มাত্রฐานสากล การเพิ่มช่องทางการตลาดการประชาสัมพันธ์ การพัฒนาศักยภาพขององค์ความรู้ที่ได้มาตรฐาน ให้สอดคล้องกับการขยายตัวเป็นเมืองท่องเที่ยวระดับโลกของจังหวัดภูเก็ต จึงได้จัดทำโครงการส่งเสริมพัฒนาการตลาดผลิตภัณฑ์ OTOP เพื่อส่งเสริมการท่องเที่ยวขึ้นมา
5. วัตถุประสงค์ของโครงการ	<ol style="list-style-type: none"> 1. เพื่อประชาสัมพันธ์สร้างการรับรู้แก่นักท่องเที่ยวทั้งชาวไทยและชาวต่างชาติที่ได้มาเยี่ยมชมสินค้าผลิตภัณฑ์ชุมชน 2. เพื่อส่งเสริมพัฒนาศักยภาพด้านการประชาสัมพันธ์สินค้าผลิตภัณฑ์ชุมชนของกลุ่มผู้ผลิตผู้ประกอบการสินค้า OTOP ให้มีความรู้ ความเข้าใจในช่องทางการประชาสัมพันธ์การจำหน่ายผลิตภัณฑ์สินค้า OTOP เพิ่มมากขึ้น 3. เพื่อส่งเสริมเผยแพร่ประชาสัมพันธ์ ผลิตภัณฑ์ชุมชน (OTOP) เชิงรุก
6. ตัวชี้วัดและค่าเป้าหมาย	<ol style="list-style-type: none"> 1. สามารถเพิ่มช่องทางสร้างการรับรู้และประชาสัมพันธ์ให้แก่ผลิตภัณฑ์ชุมชน (OTOP) ไม่น้อยกว่าร้อยละ 10 จากฐานข้อมูลกลุ่มผู้ผลิต/ผู้ประกอบการชุมชนที่ได้ลงทะเบียนเป็นสินค้า OTOP ปี 2567 2. มีกิจกรรมจัดแสดงสาธิตและจำหน่ายผลิตภัณฑ์ชุมชน (OTOP) จำนวน 2 ครั้ง

หัวข้อ	รายละเอียด
7. พื้นที่เป้าหมาย	การดำเนินงานตามโครงการส่งเสริมพัฒนาการตลาดผลิตภัณฑ์ OTOP เพื่อส่งเสริมการท่องเที่ยว ได้กำหนดพื้นที่ดำเนินโครงการเป็น รายการกิจกรรม ดังนี้ -กิจกรรมที่ 1 จัดแสดง สาธิต OTOP Phuket จังหวัดภูเก็ต ในงานประจำปีของภูเก็ต 2568 -กิจกรรมที่ 2 จัดงานมหกรรม OTOP Phuket 2025
8. กิจกรรมหลัก	ส่งเสริมพัฒนาการตลาดผลิตภัณฑ์ OTOP เพื่อส่งเสริมการท่องเที่ยว
8.1 กิจกรรมหลักที่ 1 งบประมาณ ผู้รับผิดชอบ หน่วยงานที่เกี่ยวข้อง	กิจกรรมจัดแสดง สาธิต OTOP Phuket ในงานประจำปีของภูเก็ต 512,210 บาท สำนักงานพัฒนาชุมชนจังหวัดภูเก็ต -
8.2 กิจกรรมหลักที่ 2 งบประมาณ ผู้รับผิดชอบ หน่วยงานที่เกี่ยวข้อง	กิจกรรมจัดมหกรรม OTOP Phuket 2025 2,075,590 บาท สำนักงานพัฒนาชุมชนจังหวัดภูเก็ต -
9. หน่วยดำเนินการ	สำนักงานพัฒนาชุมชนจังหวัดภูเก็ต
10. ระยะเวลาดำเนินการ	1 ตุลาคม 2567 – 30 กันยายน 2568
11. งบประมาณ	2,587,800 บาท
12. ผลผลิต (Output)	1. จัดกิจกรรมพัฒนาการตลาดและการประชาสัมพันธ์สร้างการรับรู้โดยจัดกิจกรรมเพื่อสาธิต จัดแสดงและจัดจำหน่ายสินค้า OTOP จำนวน 2 ครั้ง ส่งผลให้ผู้ผลิต/ผู้ประกอบการมีช่องทางการจำหน่ายสินค้าเพิ่มขึ้นส่งผลให้กลุ่มผู้ผลิตชุมชนมีรายได้เพิ่มขึ้น 2. สินค้าผลิตภัณฑ์ชุมชน (OTOP) จังหวัดภูเก็ต เป็นที่รู้จักของนักท่องเที่ยวและบุคคลทั่วไป
13. ผลลัพธ์จากการ ดำเนินโครงการ (Outcome)	ผู้ผลิต/ผู้ประกอบการชุมชนมีการประชาสัมพันธ์สร้างการรับรู้ ในตัวผลิตภัณฑ์ชุมชนที่ได้มาตรฐาน ทำให้มีช่องทางการจำหน่ายสินค้าได้หลายช่องทางและอย่างต่อเนื่อง เกิดรายได้ที่มั่นคงและยั่งยืน และเป็นการส่งเสริมการท่องเที่ยวจังหวัดภูเก็ต

โครงการแบบย่อ (Project Brief) ของโครงการสำคัญภายใต้งบประมาณจังหวัด

ประเด็นการพัฒนาจังหวัดที่ 1 : การพัฒนาสู่เมืองเศรษฐกิจที่ขับเคลื่อนด้วยนวัตกรรมและบริการมูลค่าสูงระดับนานาชาติ (Value based economy and high value service)

หัวข้อ	รายละเอียด
1. ชื่อโครงการสำคัญ	โครงการผืนีกกำลังผู้ประกอบการทางการค้ากับเศรษฐกิจท่องเที่ยวเมืองภูเก็ตเชิงสร้างสรรค์
2. ชื่อแผนงาน	ขับเคลื่อนสินค้าเกษตรที่มีศักยภาพในการแข่งขันของจังหวัดภูเก็ต
3. แนวทางการพัฒนา	ส่งเสริมการพัฒนา City of Gastronomy เพื่อให้ความหลากหลายทางวัฒนธรรมทางด้านสร้างมูลค่าเพิ่มทางเศรษฐกิจ
4. หลักการและเหตุผล	<p>ภาพจำของจังหวัดภูเก็ตถูกมองว่าเป็นเมืองสวรรค์ ศูนย์กลางการท่องเที่ยวในระดับนานาชาติ โดยทำรายได้จากการท่องเที่ยวได้มากที่สุดเป็นอันดับสองของประเทศ รองจากกรุงเทพมหานคร แม้ว่าจังหวัดภูเก็ต จะมีจุดแข็งในด้านศักยภาพความเป็นเมืองท่องเที่ยว แต่ปฏิเสธไม่ได้ว่าด้วยความไม่แน่นอนของสถานะเศรษฐกิจหรือสถานการณ์การระบาดของโรคติดเชื้อโควิด-19 ที่อาจกลับมาเกิดขึ้นในอนาคต มีผลกระทบต่อภาคอุตสาหกรรมท่องเที่ยวอย่างมาก การสนับสนุนและพัฒนาความแข็งแกร่งในมุมอื่น ๆ ดังเช่นการพัฒนาความเข้มแข็งของเศรษฐกิจการค้าของจังหวัดอย่างยั่งยืนถือว่าเป็นหนึ่งในปัจจัยสำคัญในการพัฒนาเศรษฐกิจตามกรอบยุทธศาสตร์การพัฒนาประเทศด้วยโมเดลเศรษฐกิจ BCG ประกอบด้วยหนึ่งสาขาสำคัญที่สอดคล้องกับการพัฒนาการท่องเที่ยว นั่นก็คือสาขาการท่องเที่ยวและเศรษฐกิจสร้างสรรค์ ซึ่งมีเป้าหมายในการปรับการท่องเที่ยวเชิงปริมาณไปสู่การท่องเที่ยวคุณภาพสูง ที่มุ่งสู่การพัฒนาอย่างยั่งยืน ลดความเหลื่อมล้ำ โดยเที่ยวได้อย่างสร้างสรรค์ สนุก สะดวก และปลอดภัย</p> <p>นับว่าเป็นโอกาสสำหรับจังหวัดภูเก็ตในการปรับตัวเพื่อความอยู่รอดและเติบโตอย่างมั่นคงและยั่งยืนในระยะยาว โดยลดการพึ่งพาภาคการท่องเที่ยวแบบเดิมเพียงอย่างเดียว ในการพัฒนาการท่องเที่ยวเชิงสร้างสรรค์นั้น เป็นการดีที่จะมีการบูรณาการผลักดันเศรษฐกิจการค้าของจังหวัดภูเก็ตเข้าไปด้วย และหนึ่งในพื้นฐานสำคัญที่จะช่วยขับเคลื่อนเศรษฐกิจคือการพัฒนาผู้ประกอบการในจังหวัด โดยเฉพาะผู้ประกอบการวิสาหกิจขนาดกลางและขนาดย่อม (SMEs) ให้มีความแข็งแกร่ง ซึ่งสอดคล้องกับแผนแม่บทเสาหลักทางเศรษฐกิจของจังหวัดภูเก็ต เสาที่ 10+ เรื่อง Smart SMEs ภูเก็ตเมืองส่งเสริม SMEs เพื่อเศรษฐกิจเสรี เป็นธรรม อย่างยั่งยืน</p> <p>ทั้งนี้ทั้งนั้น ผู้ประกอบการที่มีศักยภาพบางส่วนในจังหวัดอาจจะขาดโอกาสในการเข้าถึงช่องทางการตลาดหรือช่องทางการกระจายสินค้าที่เหมาะสม หรือยังไม่เป็นที่รู้จักของกลุ่มเป้าหมายในพื้นที่ หรือกลุ่มผู้บริโภค และกลุ่มนักท่องเที่ยวที่มีความสนใจ และมีความต้องการซื้อ เลือกสนับสนุนสินค้าที่มีคุณภาพ ในหลากหลายกลุ่ม โดยเฉพาะกลุ่มสินค้าอัตลักษณ์ สินค้ากลุ่มอาหาร ผัก ผลไม้เฉพาะถิ่น</p> <p>สำนักงานพาณิชย์จังหวัดภูเก็ตได้เล็งเห็นถึงผลประโยชน์ในระยะยาวของการเชื่อมโยงกันระหว่างตลาดเกษตรกร วิสาหกิจชุมชน ผู้ประกอบการ โดยเฉพาะผู้ประกอบการ SMEs ผู้บริโภค และ</p>

หัวข้อ	รายละเอียด
	นักท่องเที่ยว จึงจัดทำโครงการนี้ขึ้นเพื่อเป็นการขยายโอกาสทางการพัฒนาการค้า โดยเฉพาะอย่างยิ่ง แก่กลุ่มผู้ประกอบการ ตลอดจนส่งเสริมประสบการณ์การท่องเที่ยวเชิงสร้างสรรค์แก่นักท่องเที่ยว ผ่าน การท่องเที่ยวเชิงอาหาร และท่องเที่ยวเชิงเศรษฐกิจหมุนเวียน เป็นการยกระดับตลาดกระจายสินค้า คุณภาพ สินค้าอัตลักษณ์หลากหลายชนิด เช่น ผลิตภัณฑ์แปรรูปจากอาหารทะเล สินค้าแปรรูปท้องถิ่น สินค้าเกษตร GI เป็นต้น อันจะนำไปสู่การกระจายรายได้และพัฒนาเศรษฐกิจในจังหวัดภูเก็ตอย่าง ยั่งยืน เป็นการลดการพึ่งพาจากภายนอก เชื่อมโยงความแข็งแกร่งของผู้ประกอบการ SMEs ในจังหวัด ลดความเหลื่อมล้ำ สร้างเศรษฐกิจเข้มแข็ง และในขณะเดียวกัน ส่งเสริมให้ความสุขของประชาชนคน ภูเก็ตเพิ่มขึ้น
5. วัตถุประสงค์ของ โครงการ	<ol style="list-style-type: none">1. เพื่อผนึกกำลังความแข็งแกร่งระหว่างกลุ่มผู้ประกอบการขนาดเล็กและขนาดย่อม (SMEs) และกลุ่ม ผู้ประกอบการที่มีความเชี่ยวชาญในจังหวัดภูเก็ต ในการพัฒนา ขยายช่องทางการตลาดทั้งในประเทศ และตลาดส่งออก และเพิ่มโอกาสในการประกอบธุรกิจที่ตอบสนองความต้องการของกลุ่มผู้บริโภคและ นักท่องเที่ยว ตามหลักการอุปสงค์นำการค้า2. เพื่อกระตุ้นเศรษฐกิจ และสร้างการรับรู้ในมิติใหม่ของภูเก็ตในฐานะเมืองแห่งความหลากหลายทาง การค้า วัฒนธรรมการบริโภค สินค้าอาหารพื้นถิ่นสินค้าเกษตรอัตลักษณ์ นวัตกรรมและธุรกิจที่ สอดคล้องกับแนวโน้มแห่งโลกอนาคต ตลอดจนการท่องเที่ยวเชิงบูรณาการของจังหวัดภูเก็ตอย่าง ยั่งยืนในระยะยาว
6. ตัวชี้วัดและค่า เป้าหมาย	<ol style="list-style-type: none">1. พัฒนาและขยายช่องทางการตลาดแก่ผู้ประกอบการที่มีศักยภาพในการจำหน่ายสินค้าที่เพิ่มมูลค่า ไม่น้อยกว่า 390 ราย2. เกิดคู่ค้าใหม่เพิ่มขึ้นไม่น้อยกว่า 30 คู่ค้า3. มูลค่าจากการจำหน่ายสินค้าไม่น้อยกว่า 20 ล้านบาท
7. พื้นที่เป้าหมาย	จังหวัดภูเก็ต (อำเภอเมือง)
8. กิจกรรมหลัก	
8.1 กิจกรรมหลักที่ 1	<p>- การจัดมหกรรมแสดงและจำหน่ายสินค้าคุณภาพที่ได้รับการยกระดับ โดยผู้ประกอบการที่มีศักยภาพ ระยะเวลา 5 วัน</p> <p>“ภูเก็ตศูนย์กลางอาหารและของเด็ด (Phuket Great Goods & Food Fest) 2025” ประกอบด้วย</p> <ol style="list-style-type: none">1. สินค้ากลุ่มอุปโภค บริโภค (Consumer Goods) 150 ร้านค้า2. สินค้ากลุ่มอาหารในสไตล์ Modern Market ซึ่งจำแนกเป็น 4 กลุ่ม ได้แก่<ol style="list-style-type: none">2.1) อาหารท้องถิ่นสำเร็จรูป/แปรรูป (Local Gastronomy) 60 ร้านค้า2.2) อาหารทะเล (Seafood) – 60 ร้านค้า2.3) ผักและผลไม้ (Fruits and Veggies) – 60 ร้านค้า2.4) กาแฟและเบเกอรี่ (Coffee & Cake) – 60 ร้านค้า <p>- 12,000,000 บาท</p> <p>งบประมาณ สำนักงานพาณิชย์จังหวัดภูเก็ต</p>

หัวข้อ	รายละเอียด
ผู้รับผิดชอบ หน่วยงานที่เกี่ยวข้อง	- สภาอุตสาหกรรมจังหวัดภูเก็ต - หอการค้าจังหวัดภูเก็ต
9. หน่วยงานดำเนินการ	สำนักงานพาณิชย์จังหวัดภูเก็ต
10. ระยะเวลาในการ ดำเนินโครงการ	ปีงบประมาณ พ.ศ. 2568 (1 ตุลาคม 2567 – 30 กันยายน 2568)
11. งบประมาณ	12,000,000 บาท
12. ผลผลิต (Output)	1. ผู้ประกอบการที่มีศักยภาพ โดยเฉพาะผู้ประกอบการขนาดกลางและขนาดย่อม (SMEs) ได้มีช่องทางการตลาดในการจำหน่ายสินค้าเพิ่มมากขึ้น 2. เกิดมูลค่าจากการจำหน่ายสินค้าไม่น้อยกว่า 20 ล้านบาท 3. กลุ่มผู้บริโภค และนักท่องเที่ยว มีตัวเลือกสินค้าคุณภาพที่หลากหลาย และตรงตามความต้องการซื้ออย่างแท้จริง
13. ผลลัพธ์จากการ ดำเนินโครงการ (Outcome)	1. ผู้ประกอบการ SMEs สามารถปรับตัวพัฒนาขีดความสามารถในการพัฒนาสินค้าให้ตรงกลุ่มเป้าหมาย มีโอกาส และช่องทางการตลาดเพิ่มขึ้น 2. ผู้ประกอบการในจังหวัดภูเก็ตได้เข้าถึงแหล่งสินค้าคุณภาพดี ต่อยอดโอกาสการขยายธุรกิจ 3. สินค้าและอาหารพื้นถิ่นของจังหวัดภูเก็ตและพื้นที่อันดามันมีสัดส่วนการจำหน่ายเพิ่มสูงขึ้น และเป็นที่รู้จักในระดับสากล 4. เพิ่มการจ้างงาน สร้างรายได้กระตุ้นเศรษฐกิจ 5. ลดการว่างงาน ลดความเหลื่อมล้ำ 6. ดัชนีความสุขของประชากรในภูเก็ตเพิ่มขึ้น 7. ส่งเสริมเศรษฐกิจการค้าของจังหวัดภูเก็ตให้มีความเข้มแข็ง และเพิ่มการรับรู้ของจังหวัดภูเก็ตในเชิงเมืองหลักด้านเศรษฐกิจการค้าและวัฒนธรรมอาหารสำคัญในระดับนานาชาติ ไม่เป็นเพียงแค่เมืองท่องเที่ยว 8. ประชาชนตระหนักรู้และให้ความสำคัญกับเศรษฐกิจแบบ BCG เพิ่มขึ้นเป็นวงกว้าง

โครงการแบบย่อ (Project Brief) ของโครงการสำคัญภายใต้งบประมาณของจังหวัด

ประเด็นการพัฒนาของจังหวัดที่ 1 : การพัฒนาสู่เมืองเศรษฐกิจที่ขับเคลื่อนด้วยนวัตกรรมและบริการมูลค่าสูงระดับนานาชาติ (Value based economy and high value service)

หัวข้อ	รายละเอียด
1. ชื่อโครงการสำคัญ	พัฒนาศักยภาพการผลิตและการตลาดแพะนมแพะเนื้อ เพื่อการฟื้นฟูเศรษฐกิจท้องถิ่นและชุมชนจังหวัดภูเก็ต
2. ชื่อแผนงาน	ขับเคลื่อนเศรษฐกิจชุมชนและสินค้าที่มีศักยภาพในการแข่งขันของจังหวัดภูเก็ต
3. แนวทางการพัฒนา	ส่งเสริมการผลิตสินค้าเกษตร พืชอัตลักษณ์ และการแปรรูปผลิตภัณฑ์สินค้าเกษตรด้วยนวัตกรรมและเทคโนโลยี ตลอดห่วงโซ่อุปทาน (Supply Chain)
4. หลักการและเหตุผล	<p>เนื่องจากเศรษฐกิจของจังหวัดภูเก็ตที่ผ่านมาอาศัยการท่องเที่ยวเป็นรายได้หลัก การระบาดของโรคติดเชื้อไวรัสโคโรนา 2019 และแนวโน้มการหดตัวของเศรษฐกิจโลกได้รับผลกระทบโดยตรงต่อระบบเศรษฐกิจของจังหวัดภูเก็ตและทั้งประเทศ ไม่สามารถขับเคลื่อนเศรษฐกิจได้ ทำให้ระบบเศรษฐกิจของไทยในช่วงนี้เหลือเพียงการใช้ทรัพยากรของภาครัฐและความสามารถในการจัดการทรัพยากรในการพยุงเศรษฐกิจ ขณะที่วิกฤตที่เกิดขึ้นส่งผลกระทบเป็นวงกว้างโดยเฉพาะการจ้างงานการประกอบอาชีพของประชาชนและการดำเนินธุรกิจของผู้ประกอบการ ทำให้ในระยะสั้นจำเป็นต้องลดผลกระทบของประชาชนในภาคส่วนต่างๆของสังคมและให้ความช่วยเหลือเพื่อให้สามารถดำเนินการกิจการต่อไปได้ดังนั้นจึงมีความจำเป็นต้องมีการฟื้นฟูและสร้างเศรษฐกิจภายในท้องถิ่นและชุมชน</p> <p>แพะนับเป็นสินค้าเกษตรหลักตัวหนึ่งของจังหวัดภูเก็ตสามารถเลี้ยงเพื่อให้ผลผลิตทั้งเนื้อและนม สามารถขยายพันธุ์ได้ในรอบปี แพะเนื้อและแพะนมเป็นผลผลิตที่สามารถนำไปผลิตเป็นอาหารหรือขนมหลากหลายเมนู อีกทั้งนมแพะสามารถนำไปผลิตเป็นผลิตภัณฑ์ต่างๆ เป็นส่วนประกอบของเครื่องสำอางสร้างมูลค่าเพิ่มและเป็นผลิตภัณฑ์ของชุมชนที่เชื่อมโยงกับการท่องเที่ยวหรือภาคบริการอื่น การเพิ่มศักยภาพการผลิตและการตลาด สร้างมูลค่าเพิ่มตลอดห่วงโซ่การผลิตโดยได้รับการสนับสนุนเทคโนโลยี การจัดการปัจจัยการผลิตสิ่งอำนวยความสะดวกที่จำเป็นและพัฒนาโครงสร้างพื้นฐานการปรับระบบการผลิตยกระดับมาตรฐานมีคุณภาพ สร้างความปลอดภัยรวมทั้งการสร้างการเข้าถึงช่องทางการตลาด</p> <p>เกษตรกรชาวภูเก็ตเลี้ยงแพะมาช้านาน มีปราชญ์เกษตรกรที่มีองค์ความรู้ระดับชาติและต่อยอดการพัฒนาเกษตรกรศูนย์เรียนรู้หลัก ฟาร์มต้นแบบ กลุ่ม เครือข่ายเกษตรกรและผู้สนใจเป็นการสร้างโอกาส สร้างความมั่นใจในอาชีพที่จะก่อให้เกิดรายได้โดยได้ลดต้นทุนและรายจ่ายในการดำเนินการได้มีโอกาสสร้างงานสร้างอาชีพที่มั่นคงอยู่ในสังคมและชุมชนตนเอง</p>

หัวข้อ	รายละเอียด
5. วัตถุประสงค์ของโครงการ	1. เพื่อพัฒนาการผลิตสินค้าและผลิตภัณฑ์ที่เกี่ยวข้องให้มีศักยภาพในการแข่งขันเป็นสินค้ามูลค่าสูงและมีคุณค่า 2. เพื่อพัฒนาแปรรูปผลิตภัณฑ์แพะนม-แพะเนื้อ ให้ได้มาตรฐานสากล สร้างมาตรฐานสินค้าและเอกลักษณ์เฉพาะสินค้าของจังหวัดภูเก็ต
6. ตัวชี้วัดและค่าเป้าหมาย	1. เกษตรกรเข้าร่วมโครงการจำนวน 5 กลุ่มวิสาหกิจชุมชน 2. พัฒนากระบวนการผลิตและการแปรรูปผลิตภัณฑ์แพะต้นแบบ 1 กลุ่ม 3. มีสินค้าแปรรูปผลิตภัณฑ์มีแบรนด์และเอกลักษณ์เฉพาะไม่น้อยกว่า 5 ผลิตภัณฑ์
7. พื้นที่เป้าหมาย	อำเภอถลาง/อำเภอเมืองภูเก็ต/อำเภอกะทู้
8. กิจกรรมหลัก	
8.1 กิจกรรมหลักที่ 1 งบประมาณ ผู้รับผิดชอบ หน่วยงานที่เกี่ยวข้อง	พัฒนาเครือข่ายการผลิตและการตลาดแพะ 1,281,800 บาท สำนักงานปศุสัตว์จังหวัดภูเก็ต -
8.2 กิจกรรมหลักที่ 2 งบประมาณ ผู้รับผิดชอบ หน่วยงานที่เกี่ยวข้อง	ป้องกันโรคข้ออักเสบและสมองอักเสบในแพะ(CAE) และคลินิกแพะ 696,000 บาท สำนักงานปศุสัตว์จังหวัดภูเก็ต -
8.3 กิจกรรมหลักที่ 3 งบประมาณ ผู้รับผิดชอบ หน่วยงานที่เกี่ยวข้อง	พัฒนาการแปรรูปผลิตภัณฑ์จากแพะนมแพะเนื้อ 72,900 บาท สำนักงานปศุสัตว์จังหวัดภูเก็ต -
9. หน่วยงานดำเนินการ	สำนักงานปศุสัตว์จังหวัดภูเก็ต
10. ระยะเวลาในการดำเนินโครงการ	1 ปี ตั้งแต่เดือนตุลาคม 2567 - เดือนกันยายน 2568
11. งบประมาณ	2,050,700 บาท
12. ผลผลิต (Output)	1. พัฒนาฟาร์มมาตรฐานต้นแบบ 5 ฟาร์มของวิสาหกิจชุมชนในจังหวัดภูเก็ต 2. มีสินค้าแปรรูปผลิตภัณฑ์มีแบรนด์และเอกลักษณ์เฉพาะไม่น้อยกว่า 5 ผลิตภัณฑ์
13. ผลลัพธ์จากการดำเนินโครงการ (Outcome)	1. มีผลิตภัณฑ์จากแพะ นมแพะที่มีคุณภาพออกสู่ท้องตลาดเป็นที่รู้จักกับนักท่องเที่ยวและผู้บริโภคทั่วไป 2. เกษตรกรและผู้ประกอบการมีความมั่นคงในอาชีพ

โครงการแบบย่อ (Project Brief) ของโครงการสำคัญภายใต้งบประมาณของจังหวัด

ประเด็นการพัฒนาของจังหวัดที่ 1 : การพัฒนาสู่เมืองเศรษฐกิจที่ขับเคลื่อนด้วยนวัตกรรมและบริการมูลค่าสูงระดับนานาชาติ (Value based economy and high value service)

หัวข้อ	รายละเอียด
๑. ชื่อโครงการสำคัญ	ส่งเสริมการเพาะเลี้ยงสัตว์น้ำเพื่อเป็นแหล่งอาหารโปรตีนสำหรับการบริโภคและสร้างรายได้ภายในครัวเรือน และโรงเรียน
2. ชื่อแผนงาน	ขับเคลื่อนเศรษฐกิจชุมชนและสินค้าเกษตรที่มีศักยภาพในการแข่งขันของจังหวัดภูเก็ต
3. แนวทางการพัฒนา	ส่งเสริมการผลิตสินค้าเกษตร พืชอัตลักษณ์ และการแปรรูปผลิตภัณฑ์สินค้าเกษตรด้วยนวัตกรรมและเทคโนโลยี ตลอดห่วงโซ่อุปทาน (Supply Chain)
4. หลักการและเหตุผล	<p>ปัจจุบันมิติทางเศรษฐกิจของประเทศไทยยังคงประเด็นที่มีความท้าทายในการพัฒนาเนื่องจากโครงสร้างทางเศรษฐกิจไม่สามารถขับเคลื่อนด้วยนวัตกรรมได้อย่างเต็มที่โดยเฉพาะด้านการเกษตรซึ่งมีบทบาทสำคัญในการสร้างความมั่นคงทางด้านอาหารและสร้างรายได้เข้าสู่ประเทศรวมทั้งเป็นแหล่งจ้างงานที่สำคัญ การพัฒนาภาคการเกษตรให้มีศักยภาพและมีขีดความสามารถทางการแข่งขันจึงเป็นปัจจัยสำคัญแห่งความสำเร็จที่ส่งเสริมให้การดำเนินการตามยุทธศาสตร์ชาติในด้านต่าง ๆ บรรลุวัตถุประสงค์ได้ตามเป้าหมายโดยเฉพาะด้านการสร้างความสามารถในการแข่งขัน โดยการยกระดับประสิทธิภาพการผลิตและสร้างมูลค่าเพิ่มให้กับผลิตภัณฑ์และสินค้าเกษตร การกระจายรายได้สู่ชุมชน และเสริมสร้างศักยภาพของชุมชนให้มีคุณภาพชีวิตที่ดีขึ้นโดยคำนึงถึงความยั่งยืนของทรัพยากรธรรมชาติและสิ่งแวดล้อม รัฐบาลได้ให้ความสำคัญงานด้านการเกษตรโดยมีการน้อมนำปรัชญาของเศรษฐกิจพอเพียง ประยุกต์ใช้ให้เหมาะสมกับทุนทางสังคมและบริบทของพื้นที่บนฐานการใช้ภูมิปัญญา องค์ความรู้ทางวิชาการและนวัตกรรม สอดคล้องกับยุทธศาสตร์ชาติ 20 ปี (พ.ศ. 2560-2579) ยุทธศาสตร์ที่ 3 การสร้างความเข้มแข็งทางเศรษฐกิจและแข่งขันได้อย่างยั่งยืน และยุทธศาสตร์ที่ 4 การเติบโตที่เป็นมิตรกับสิ่งแวดล้อมเพื่อพัฒนาอย่างยั่งยืน อีกทั้งร่างกรอบแผนพัฒนาภาค พ.ศ. 2566-2570 ของภาคใต้ ซึ่งมีทิศทางในการพัฒนาแหล่งท่องเที่ยวและบริการที่มีคุณภาพควบคู่กับการพัฒนาแหล่งผลิตสินค้าการเกษตรปลอดภัยและมูลค่าสูงสำหรับเชื่อมโยงเศรษฐกิจระหว่างภูมิภาค ทั้งนี้เนื่องจากการประสบปัญหาวิกฤติการแพร่ระบาดของโรค covid 19 ที่ส่งผลกระทบต่ออุตสาหกรรมการท่องเที่ยวอย่างกว้างขวาง โดยเฉพาะจังหวัดภูเก็ตซึ่งเป็นแหล่งท่องเที่ยวทางทะเลที่สำคัญระดับโลก โดยในแต่ละปีมีชาวต่างชาติเข้ามาท่องเที่ยวและอยู่อาศัยชั่วคราวไม่น้อยกว่า 10 ล้านคน อุตสาหกรรมการท่องเที่ยวจึงถือเป็นรายได้หลักของจังหวัดภูเก็ต (ร้อยละ 80) ดังนั้นจึงเป็นความท้าทายของประชาชนในจังหวัดภูเก็ตที่จำเป็นต้องปรับเปลี่ยนรูปแบบการดำเนินชีวิตใหม่ที่แตกต่างจากอดีตหรือเรียกว่า "New Normal" และเรียนรู้วิกฤตินี้ให้เป็นโอกาสในการปรับเปลี่ยนแนวทางการสร้างรายได้ สร้างอาชีพเพื่อให้มีชีวิตและความเป็นอยู่ที่ดีขึ้น</p> <p>การส่งเสริมการเพาะเลี้ยงสัตว์น้ำในครัวเรือนเป็นอีกแนวทางหนึ่งที่จะสามารถช่วยลดรายจ่าย</p>



หัวข้อ	รายละเอียด
	ด้านอาหารของครัวเรือน และสร้างรายได้ให้ครัวเรือนได้ และโดยครัวเรือนในจังหวัดภูเก็ตที่มีพื้นที่ค่อนข้างจำกัด การเลี้ยงสัตว์น้ำโดยใช้พื้นที่น้อยจึงเป็นทางเลือกที่ดี นอกจากนี้การส่งเสริมการเพาะเลี้ยงสัตว์น้ำในโรงเรียนจะเป็นแหล่งเรียนรู้สำหรับนักเรียน บุคลากรในโรงเรียนและประชาชนทั่วไป ส่งผลให้มีแรงจูงใจนำองค์ความรู้ไปปรับใช้กับครัวเรือนของตนเองได้
5. วัตถุประสงค์ของโครงการ	5.1 เพื่อให้ความรู้และส่งเสริมให้เกษตรกรครัวเรือนยากจนที่มีปัญหาความต้องการมิติด้านรายได้ภายใต้ระบบ TPMAP และเกษตรกรทั่วไป เลี้ยงสัตว์น้ำเพื่อเป็นแหล่งอาหารโปรตีนสำหรับการบริโภคภายในครัวเรือน 5.2 เพื่อลดรายจ่ายและเพิ่มรายได้ให้แก่ครัวเรือนในจังหวัดภูเก็ต 5.3 เพื่อสร้างอาชีพด้านการเลี้ยงสัตว์น้ำในครัวเรือนจังหวัดภูเก็ต 5.4 เพื่อสร้างแหล่งเรียนรู้ด้านการเลี้ยงสัตว์น้ำโดยใช้พื้นที่น้อยในโรงเรียนและศูนย์เรียนรู้การเพาะเลี้ยงปลากัดในชุมชน
6. ตัวชี้วัดและค่าเป้าหมาย	6.1 เกษตรกรครัวเรือนยากจนที่มีปัญหาความต้องการมิติด้านรายได้ภายใต้ระบบ TPMAP และเกษตรกรทั่วไป นักเรียนและเจ้าหน้าที่ของโรงเรียนได้รับความรู้ด้านการเลี้ยงปลาดุกและการเพาะเลี้ยงปลากัด จำนวน 300 ราย 6.2 เกษตรกรครัวเรือนยากจนที่มีปัญหาความต้องการมิติด้านรายได้ภายใต้ระบบ TPMAP และเกษตรกรทั่วไป จำนวน 50 ราย และโรงเรียน จำนวน 10 แห่ง ได้รับการส่งเสริมการเลี้ยงปลาดุกและการเพาะเลี้ยงปลากัด ในครัวเรือนและโรงเรียนตามลำดับ
7. พื้นที่เป้าหมาย	อำเภอเมืองภูเก็ต อำเภอถลาง และอำเภอกะทู้ จังหวัดภูเก็ต
8. กิจกรรมหลัก	ระบุแนวทางและวิธีการดำเนินงานที่เป็นกิจกรรมหลักที่ส่งผลให้โครงการบรรลุวัตถุประสงค์
8.1 กิจกรรมหลักที่ 1 งบประมาณ ผู้รับผิดชอบ หน่วยงานที่เกี่ยวข้อง	ส่งเสริมการเลี้ยงปลาดุกและการเพาะเลี้ยงปลากัด 399,900 บาท สำนักงานประมงจังหวัดภูเก็ต -
9. หน่วยงานดำเนินการ	สำนักงานประมงจังหวัดภูเก็ต
10. ระยะเวลาในการดำเนินโครงการ	ปีงบประมาณ พ.ศ. 2568 (ตุลาคม 2567 ถึงกันยายน 2568)
11. งบประมาณ	399,900 บาท
12. ผลผลิต (Output)	12.1 เกษตรกรได้รับการพัฒนาอาชีพ จำนวน 50 ราย 12.2 โรงเรียนมีแหล่งเรียนรู้ด้านการเลี้ยงสัตว์น้ำโดยใช้พื้นที่น้อย จำนวน 10 แห่ง 12.3 เกษตรกรมีแหล่งอาหารโปรตีนสำหรับการบริโภคภายในครัวเรือน 12.4 สามารถลดค่าใช้จ่ายด้านอาหารของครัวเรือนได้มากกว่าหรือเท่ากับร้อยละ 5 12.5 เกษตรกรมีรายได้จากการเพาะเลี้ยงสัตว์น้ำ
13. ผลลัพธ์จากการดำเนินโครงการ (Outcome)	13.1 บรรเทาปัญหาความยากจนของครัวเรือนเกษตรกรตามแนวทางการแก้ไขปัญหาความยากจนและพัฒนาทุกช่วงวัยอย่างยั่งยืนภายใต้ระบบ TPMAP



หัวข้อ	รายละเอียด
	13.2 สร้างแรงจูงใจให้นักเรียน บุคลากรของโรงเรียนและประชาชนทั่วไป สามารถนำองค์ความรู้ไปประยุกต์ใช้กับครัวเรือนของตนเองได้ 13.3 สร้างความมั่นคงทางด้านอาหาร

โครงการแบบย่อ (Project Brief) ของโครงการสำคัญภายใต้งบประมาณจังหวัด

ประเด็นการพัฒนาจังหวัดที่ 1 : การพัฒนาสู่เมืองเศรษฐกิจที่ขับเคลื่อนด้วยนวัตกรรมและบริการมูลค่าสูงระดับนานาชาติ
(Value based economy and high value service)

หัวข้อ	รายละเอียด
1. ชื่อโครงการสำคัญ	ยกระดับสินค้าของดีภูเก็ตเพื่อเพิ่มโอกาสทางการค้าสำหรับผู้ประกอบในจังหวัดภูเก็ตสู่ระดับภูมิภาคและสากล
2. ชื่อแผนงาน	ขับเคลื่อนสินค้าเกษตรที่มีศักยภาพในการแข่งขันของจังหวัดภูเก็ต
3. แนวทางการพัฒนา	ส่งเสริมการผลิตสินค้าเกษตร พืชอัตลักษณ์ และการแปรรูปผลิตภัณฑ์สินค้าเกษตรด้วยนวัตกรรมและเทคโนโลยี ตลอดห่วงโซ่อุปทาน (Supply Chain)
4. หลักการและเหตุผล	<p>หากจะกล่าวถึงจังหวัดภูเก็ตนอกจากหาดทราย ทะเลที่สวยงามที่มีชื่อเสียงในระดับโลกแล้ว ยังมีย่านชุมชนเมืองเก่าภูเก็ต (Phuket Old Town) ที่เป็นสถานที่ท่องเที่ยวที่สำคัญแห่งใหม่กอนันดามันและยังเป็นอีกหนึ่งสัญลักษณ์ของจังหวัดภูเก็ตอีกด้วย ย่านเมืองเก่าภูเก็ตเป็นชุมชนเก่าแก่ที่มีความเป็นมา กว่า 100 ปี ตั้งแต่สมัยรัชกาลที่ ๕ ในยุคภูเก็ตเมืองแห่งเหมืองแร่ ที่มีชาวต่างชาติทั้งชาวจีน อินเดีย อาหรับ และยุโรป เข้ามาทำการค้าและอาศัยอยู่ที่ภูเก็ตเป็นจำนวนมาก และการเข้ามาของชนชาติต่าง ๆ ก่อให้เกิดการผสมผสานทั้งวิถีความเป็นอยู่ ศิลปวัฒนธรรม อาหารการกิน รวมถึงมีการนำรูปแบบของสถาปัตยกรรม “ซิโน-โปรตุกีส” ที่ยุคนั้นได้รับความนิยมแพร่หลายในแหลมมลายูเข้ามาก่อสร้างเป็นจำนวนมากในย่านเมืองเก่าภูเก็ต</p> <p>ดังนั้นจึงทำให้จังหวัดภูเก็ตมีความหลากหลายของสินค้าและผลิตภัณฑ์ต่างๆ และมีการพัฒนาสินค้าและผลิตภัณฑ์ต่างๆ มาอย่างต่อเนื่อง โดยได้มีการนำวัตถุดิบที่มีมากและหาได้ง่ายในจังหวัดภูเก็ต มาผสมผสานกับเทคโนโลยีและนวัตกรรมต่างๆ ให้เกิดเป็น สินค้าที่สามารถเป็นที่นิยมทั้งชาวไทยและชาวต่างชาติที่เดินทางเข้ามาท่องเที่ยวในจังหวัดภูเก็ต อาทิ เช่น ลูกชิ้นปลาภูเก็ต เนื่องจาก ภูเก็ตเป็นเกาะที่มีความอุดมสมบูรณ์ทางทะเลสูง จึงทำให้ คนพื้นเมืองได้มีอาชีพในการเอาปลาทะเล มาทำเป็น ลูกชิ้นปลาภูเก็ต แกงไตปลาภูเก็ต ที่ได้นำมาผ่านกระบวนการฆ่าเชื้อด้วยอุณหภูมิสูง (Sterilization) ที่สามารถยืดอายุอาหารโดยไม่ใช้สารกันบูด นอกจากนี้ยังมีสินค้า อาหารพื้นเมืองต่างๆ เช่น ไอ้เอ๋ว เป็นเมนูขนมพื้นบ้านภูเก็ตที่มีหน้าตาคล้ายกับน้ำแข็งไส หมี่ฮกเกี้ยน อีกทั้งผ้าพื้นเมืองภูเก็ตก็มีความโดดเด่นสะดุดตา ขณะเดียวกันผู้ประกอบการยังประสบปัญหาทางด้านการตลาด ยังขาดโอกาสในการเข้าถึงช่องทางการตลาดหรือช่องทางการกระจายสินค้าที่เหมาะสม หรือยังไม่เป็นที่รู้จักของกลุ่มเป้าหมาย หรือกลุ่มผู้บริโภค ดังนั้น เพื่อเป็นการการสร้างการรับรู้ในตัวสินค้าให้แก่ผู้บริโภคได้รู้จัก</p>

หัวข้อ	รายละเอียด
	และเพิ่มช่องทางการตลาดให้ผู้ประกอบการ สำนักงานพาณิชย์จังหวัดภูเก็ต จึงได้จัดทำโครงการนี้ขึ้น เพื่อเป็นการส่งเสริมให้ผู้ประกอบการในจังหวัดภูเก็ตมีการตลาดที่เพิ่มขึ้นและสินค้าเป็นที่รู้จักกันอย่างแพร่หลายในภูมิภาคอื่นๆ มากยิ่งขึ้น
5. วัตถุประสงค์ของโครงการ	1. เพื่อส่งเสริมและยกระดับสินค้าของภูเก็ตตลอดจนสร้างการรับรู้และประสบการณ์ใหม่ทางการตลาดแก่ผู้ประกอบการของภูเก็ตและภูมิภาคอื่นๆ 2. เพื่อสร้างมูลค่าเพิ่ม ขยายโอกาสและช่องทางการตลาด รวมทั้งสร้างภาพลักษณ์สินค้าที่มีศักยภาพในจังหวัดให้เป็นรู้จักในระดับภูมิภาคและสากล
6. ตัวชี้วัดและค่าเป้าหมาย	1. ผู้ประกอบการได้รับการส่งเสริมด้านการตลาด จำนวนไม่น้อยกว่า 20 ราย 2. ผู้บริโภคและผู้ประกอบการมีการเข้าถึงสินค้าและผลิตภัณฑ์ที่นำไปเชื่อมโยงของดีภูเก็ต ไม่น้อยกว่า 100 ราย 3. เกิดมูลค่าจากการจำหน่ายสินค้า ไม่น้อยกว่า 5,000,000 บาท
7. พื้นที่เป้าหมาย	ภาคเหนือ จังหวัดเชียงใหม่ , ภาคตะวันออกเฉียงเหนือ จังหวัดอุดรธานี, ต่างประเทศ ประเทศจีน
8. กิจกรรมหลัก	จ้างเหมาบริการยกระดับสินค้าของดีภูเก็ตเพื่อเพิ่มโอกาสทางการค้าสำหรับผู้ประกอบในจังหวัดภูเก็ตสู่ระดับภูมิภาคและสากล ประกอบด้วย
8.1 กิจกรรมหลักที่ 1	1. เชื่อมโยงการค้าและเจรจาธุรกิจ ระดับภูมิภาคและสากล (ภาคเหนือ ภาคตะวันออกเฉียงเหนือ และประเทศจีน) จำนวน 3 ครั้ง ครั้งละ 20 ราย ในประเทศ ระยะเวลาครั้งละ 7 วัน ต่างประเทศระยะเวลาครั้งละ 5 วัน
งบประมาณ	1,915,000 บาท
ผู้รับผิดชอบ	สำนักงานพาณิชย์จังหวัดภูเก็ต
หน่วยงานที่เกี่ยวข้อง	หอการค้าจังหวัดภูเก็ต
8.2 กิจกรรมหลักที่ 2	2. จัดทำสื่อและเผยแพร่ประชาสัมพันธ์ เพื่อนำเสนอสินค้าของดีภูเก็ต ในรูปแบบคลิปวิดีโอ
งบประมาณ	500,000 บาท
ผู้รับผิดชอบ	สำนักงานพาณิชย์จังหวัดภูเก็ต
หน่วยงานที่เกี่ยวข้อง	หอการค้าจังหวัดภูเก็ต
9. หน่วยงานดำเนินการ	สำนักงานพาณิชย์จังหวัดภูเก็ต

หัวข้อ	รายละเอียด
10. ระยะเวลาในการดำเนินโครงการ	ปีงบประมาณ พ.ศ. 2568 (1 ตุลาคม 2567 – 30 กันยายน 2568)
11. งบประมาณ	2,415,000 บาท
12. ผลผลิต (Output)	<ol style="list-style-type: none">ผู้ประกอบการได้รับการส่งเสริมด้านการตลาด จำนวนไม่น้อยกว่า 20 รายผู้บริโภคและผู้ประกอบการมีการเข้าถึงสินค้าและผลิตภัณฑ์ที่ได้ไปร่วมเชื่อมโยงสินค้าของภูเก็ต ไม่น้อยกว่า 100 รายเกิดมูลค่าจากการจำหน่ายสินค้า ไม่น้อยกว่า 5,000,000 บาท
13. ผลลัพธ์จากการดำเนินโครงการ (Outcome)	<ol style="list-style-type: none">สินค้าและผลิตภัณฑ์ของภูเก็ต เป็นที่รู้จักและมีช่องทางการตลาดเพิ่มขึ้นเกิดการเชื่อมโยง แลกเปลี่ยนเรียนรู้สู่การพัฒนาสินค้าและผลิตภัณฑ์ใหม่ๆ ที่มีความหลากหลาย ตอบโจทย์ความต้องการของตลาดสามารถเชื่อมโยงตลาดแหล่งผลิตสินค้านาระหว่างภูมิภาคได้อย่างยั่งยืนส่งเสริมเศรษฐกิจการค้าของจังหวัดภูเก็ตให้มีความเข้มแข็ง และสามารถเชื่อมโยงและกระจายสินค้าไปสู่ภูมิภาคอื่นๆ ทั้งในประเทศและต่างประเทศ

โครงการแบบย่อ (Project Brief) ของโครงการสำคัญภายใต้งบประมาณของจังหวัด

ประเด็นการพัฒนาของจังหวัดที่ 1 : การพัฒนาสู่เมืองเศรษฐกิจที่ขับเคลื่อนด้วยนวัตกรรมและบริการมูลค่าสูงระดับนานาชาติ
(Value based economy and high value service)

หัวข้อ	รายละเอียด
1. ชื่อโครงการสำคัญ	การยกระดับศักยภาพระบบบริหารจัดการภาวะฉุกเฉินผู้ป่วยที่มีภาวะหัวใจและหรือระบบหายใจล้มเหลว และโรคหลอดเลือดหัวใจ
2. ชื่อแผนงาน	ขับเคลื่อนศูนย์กลางการจัดการศึกษานานาชาติและเมืองบริการทางการแพทย์นานาชาติ
3. แนวทางการพัฒนา	ส่งเสริมการพัฒนา Medical Hub เพื่อให้ภูเก็ตเป็นเมืองท่องเที่ยวเชิงสุขภาพในภูมิภาคอันดามัน
4. หลักการและเหตุผล	<p>หัวใจเป็นอวัยวะที่เกิดภาวะวิกฤตได้ตลอดเวลา โรคหัวใจในผู้ใหญ่ที่พบบ่อย คือ โรคกล้ามเนื้อหัวใจขาดเลือด โรคหัวใจในผู้ใหญ่ที่พบเจอบ่อยมักจะมาจากการเสื่อมของหลอดเลือด ซึ่งมีสาเหตุหลัก คือ ความดันโลหิตสูงนานๆ ทำให้หลอดเลือดเสื่อมเร็วโดยจะเสื่อมทั้งร่างกาย เพียงแต่แสดงออกมาที่อวัยวะต่างๆก่อน เช่น หัวใจ ไต สมอ ทำให้บางคนหมดสติ หัวใจวาย ส่วนหนึ่งเกิดจากหลอดเลือดหัวใจอุดตันกระทันหัน หัวใจเต้นผิดจังหวะเกิดภาวะหัวใจหรือระบบหายใจล้มเหลวหรือเสียชีวิตโดยยังไม่ทัน มาโรงพยาบาล</p> <p>การรักษาผู้ป่วยในภาวะวิกฤตให้มีโอกาสรอดชีวิตรวมถึงมีคุณภาพชีวิตที่ดีขึ้นเป็นหัวใจสำคัญของการช่วยชีวิต จังหวัดภูเก็ตและจังหวัดชายฝั่งอันดามัน มีผู้ป่วยโรคหัวใจและหลอดเลือดเพิ่มมากขึ้นทุกปี เห็นได้จากแนวโน้มสถานการณ์ สถิติของผู้ป่วยที่เข้ารับการรักษาที่โรงพยาบาลวชิระภูเก็ต และมีภาวะวิกฤตที่จะต้องใส่สายสวนหัวใจ 5 ปีย้อนหลัง ปี 2561 – 2565 ดังนี้ 697,846,879,864,939 ราย ตามลำดับ และผู้ป่วยที่จะต้องรักษาด้วยการผ่าตัดหัวใจ 5 ปี ย้อนหลัง ปี 2561 – 2565 = 148,264,298,329,391 ราย ซึ่งทางเลือกอีกทางหนึ่งในการเพิ่มโอกาสการช่วยชีวิตผู้ป่วยที่เป็นโรคหัวใจในนาที่ฉุกเฉินให้กลับมาใช้ชีวิตได้อีกครั้ง คือ การใช้เครื่องที่ใช้พองปอดและหัวใจโดยการดึงเลือดออกจากตัวผู้ป่วย และนำมาพอกผ่านเครื่องที่ควบคุมอุณหภูมิและออกซิเจนตัวเครื่อง ทำหน้าที่คล้ายปั๊มน้ำส่งคืนเลือดกลับเข้าไปในร่างกายสามารถทำหน้าที่ทดแทนปอดและหัวใจได้ในกรณีที่ปอดและหัวใจไม่สามารถทำงานได้ปกติ</p> <p>โรงพยาบาลวชิระภูเก็ตจึงได้นำเครื่องมือดังกล่าว คือ เครื่องเอกโม ECMO (Extracorporeal Membrane Oxygenation) มาใช้ในการให้การดูแลผู้ป่วยที่มีภาวะหัวใจและหรือระบบหายใจล้มเหลวที่มีระยะวิกฤตรุนแรง ซึ่งเครื่องดังกล่าวที่มีอยู่ปัจจุบันไม่สามารถเคลื่อนย้ายได้เนื่องจากขนาดของเครื่องที่ใหญ่ ไม่สามารถ นำขึ้นรถพยาบาลฉุกเฉินแล้วเคลื่อนย้ายไปรับคนไข้ได้ ส่งผลให้ผู้ป่วยบางรายที่จำเป็นจะต้องให้การรักษารักษาอย่างปัจจุบันทันด่วน ณ ที่เกิดเหตุอาจเสียชีวิตก่อนมาถึงโรงพยาบาล</p> <p>จังหวัดภูเก็ต เป็นเมืองท่องเที่ยวระดับโลกมีนักท่องเที่ยวตลอดจนผู้มาเยือน ทั้งในและต่างประเทศ ปีละ 10 -14 ล้านคน มีคณะผู้นำของประเทศต่างๆ ตลอดจนพระบรมวงศานุวงศ์ ทั้งของประเทศไทยและต่างประเทศ เสด็จมาเยือนปีละหลายๆ ครั้ง (เฉลี่ย 13 – 15 ครั้ง/ปี) การ</p>

หัวข้อ	รายละเอียด
	เตรียมความพร้อม เพื่อรองรับสถานการณ์วิกฤตที่อาจเกิดขึ้นได้ตลอดเวลา เป็นสิ่งสำคัญยิ่งที่โรงพยาบาลวชิระภูเก็ต โรงพยาบาลประจำจังหวัดจะต้องมีการวางแผนเตรียมความพร้อมรองรับทั้งการพัฒนาศักยภาพบุคลากร การจัดเตรียมสถานที่พักรักษา รวมทั้งการเตรียมความพร้อมของเครื่องมืออุปกรณ์ ครุภัณฑ์ทางการแพทย์ที่สามารถให้การดูแลผู้ป่วยในภาวะวิกฤตที่เกิดประสิทธิภาพสูงสุดและเกิดภาวะแทรกซ้อนต่ำที่สุด โรงพยาบาลจึงได้จัดให้มีโครงการ การยกระดับศักยภาพระบบบริหารจัดการภาวะฉุกเฉินผู้ป่วยที่มีภาวะหัวใจและหรือระบบหายใจล้มเหลวและโรคหลอดเลือดหัวใจขึ้น
5. วัตถุประสงค์ของโครงการ	เพื่อยกระดับศักยภาพระบบบริหารจัดการภาวะฉุกเฉินในการดูแลผู้ป่วยที่มีภาวะหัวใจและหรือระบบหายใจล้มเหลว และโรคหลอดเลือดหัวใจของจังหวัดภูเก็ต และจังหวัดชายฝั่งอันดามันให้มีประสิทธิภาพ มีคุณภาพ ได้มาตรฐานและสร้างความปลอดภัยสูงสุดแก่ผู้มารับบริการ
6. ตัวชี้วัดและค่าเป้าหมาย	อัตราการเสียชีวิตของผู้ป่วยที่มีภาวะหัวใจและหรือระบบหายใจล้มเหลวและโรคหลอดเลือดหัวใจ
7. พื้นที่เป้าหมาย	โรงพยาบาลวชิระภูเก็ต อำเภอเมือง จังหวัดภูเก็ต
8. กิจกรรมหลัก	การจัดหาครุภัณฑ์ทางการแพทย์ด้านระบบหัวใจ
8.1 กิจกรรมหลักที่ 1 งบประมาณ ผู้รับผิดชอบ หน่วยงานที่เกี่ยวข้อง	การจัดหาครุภัณฑ์ทางการแพทย์ด้านระบบหัวใจ 10,950,000.00 บาท (สิบล้านเก้าแสนห้าหมื่นบาทถ้วน) นายแพทย์วิรุฬ นภอัมพร และนายแพทย์อาชญู เจษฎ์พัฒนานนท์ โรงพยาบาลวชิระภูเก็ต อำเภอเมือง จังหวัดภูเก็ต
9. หน่วยงานดำเนินการ	โรงพยาบาลวชิระภูเก็ต อำเภอเมือง จังหวัดภูเก็ต
10. ระยะเวลาในการดำเนินโครงการ	ปีงบประมาณ พ.ศ. 2568 (1 ตุลาคม 2567 – 30 กันยายน 2568)
11. งบประมาณ	10,950,000.00 บาท (สิบล้านเก้าแสนห้าหมื่นบาทถ้วน)
12. ผลผลิต (Output)	1. เครื่องช่วยการทำงานของหัวใจและปอด (ECMO) จำนวน 1 เครื่อง แบบเคลื่อนย้ายระหว่างโรงพยาบาล และสามารถเคลื่อนย้ายทางอากาศได้ 2. ชุดปอดเทียมและหัวปั๊มเลือดพร้อมตัววัดอัตราการไหลเวียน จำนวน 1 ชุด ชนิดใช้งานได้หลายวันสำหรับผู้ใหญ่ 3. เครื่องตรวจและวินิจฉัยภาพในหลอดเลือดหัวใจ จำนวน 1 เครื่อง ด้วยคลื่นความถี่ใกล้เคียงแสงอินฟราเรด (OCT)
13. ผลลัพธ์จากการดำเนินโครงการ (Outcome)	1. ผู้ป่วยที่มีภาวะหัวใจและหรือระบบหายใจล้มเหลว และโรคหลอดเลือดหัวใจที่มีภาวะวิกฤตรุนแรง เข้าถึงบริการได้อย่างรวดเร็ว มีประสิทธิภาพและปลอดภัย ไร้ภาวะแทรกซ้อน 2. โอกาสรอดชีวิตของผู้ป่วยที่มีภาวะหัวใจและระบบหายใจล้มเหลวและโรคหลอดเลือดหัวใจเพิ่มขึ้น

โครงการแบบย่อ (Project Brief) ของโครงการสำคัญภายใต้งบประมาณของจังหวัด

ประเด็นการพัฒนาของจังหวัดที่ 1 : การพัฒนาสู่เมืองเศรษฐกิจที่ขับเคลื่อนด้วยนวัตกรรมและบริการมูลค่าสูงระดับนานาชาติ (Value based economy and high value service)

หัวข้อ	รายละเอียด
1. ชื่อโครงการ	โครงการยกระดับการจัดการระบบไฟสัญญาณจราจรพร้อมกล้องตรวจจับปริมาณจราจร แบบอัจฉริยะ (smart road safety) เข้าสู่แหล่งท่องเที่ยวจังหวัดภูเก็ต (ระยะ 3)
2. ชื่อแผนงาน	พัฒนาภูเก็ตให้เป็นเมือง Smart City ที่มีความทันสมัย และสร้างมูลค่าเพิ่มทางเศรษฐกิจ
3. แนวทางการพัฒนา	ส่งเสริมการพัฒนา Smart City เพื่อให้จังหวัดภูเก็ตมีเศรษฐกิจทางเลือก และเป็นเมืองที่มีความทันสมัยในทุกด้าน
4. ความสำคัญของโครงการ หลักการและเหตุผล	จากการที่ประเทศไทยได้มีการกำหนดแผนแม่บทยุทธศาสตร์ชาติ 20 ปีเพื่อยกระดับศักยภาพของประเทศและพัฒนาเมืองในทุกมิติ เมืองนำอยู่อัจฉริยะเป็นหนึ่งในแผนแม่บทยุทธศาสตร์ชาตินี้เพื่อรองรับการขยายตัวของเมืองโดยใช้ระบบเทคโนโลยีสารสนเทศมาใช้ในการจัดการเมืองโดยเฉพาะเรื่องความสะดวกในการสัญจรและความปลอดภัย จังหวัดภูเก็ตเป็นหนึ่งในเมืองที่มีศักยภาพของการเป็นเมืองอัจฉริยะ และพัฒนาสู่การเป็นเมืองอัจฉริยะในด้าน Smart Mobility จึงมีความจำเป็นที่ต้องยกระดับการจัดการระบบไฟสัญญาณจราจรที่มีอยู่ให้ทันสมัยยิ่งขึ้น โดยติดตั้งกล้องอัจฉริยะเพื่อเก็บข้อมูลปริมาณการจราจร พร้อมทั้งเชื่อมโยงระบบไฟสัญญาณจราจรในถนนทางหลวงสายหลัก และถนนทางหลวงสายทางรอง 4025 และ 4030 เข้าด้วยกัน และเป็นต้นแบบในการพัฒนาระบบบริหารจัดการจราจรแบบพื้นที่ของประเทศไทย และสามารถสั่งการบริหารจัดการได้จากส่วนกลาง
5. วัตถุประสงค์ของโครงการ	(1) เพื่อพัฒนาระบบโครงสร้างพื้นฐานและสิ่งอำนวยความสะดวกของเส้นทางคมนาคมให้ปลอดภัยสามารถรองรับนักท่องเที่ยวได้อย่างมีมาตรฐาน (2) เพื่อเก็บข้อมูลปริมาณจราจรบริเวณทางแยก (3) เพื่อพัฒนาระบบบริหารจัดการสัญญาณไฟจราจรโดยการเชื่อมโยงเข้าด้วยกันสู่ส่วนกลาง (4) พัฒนาต้นแบบระบบบริหารจัดการจราจรแบบพื้นที่โดยข้อมูลแบบเรียลไทม์
6. ตัวชี้วัดและค่าเป้าหมาย	(1) ความพึงพอใจและความปลอดภัยของประชาชนที่อยู่อาศัยในพื้นที่ (2) ความพึงพอใจและความปลอดภัยของนักท่องเที่ยวทั้งชาวไทยและชาวต่างชาติ
7. พื้นที่เป้าหมาย	9 ทางแยกในถนนทางหลวงหมายเลข 4025 และ 4030

หัวข้อ	รายละเอียด
8. กิจกรรมหลัก	
81 กิจกรรมหลักที่ 1 งบประมาณ ผู้รับผิดชอบ หน่วยงานที่เกี่ยวข้อง	ปรับปรุงเสาสัญญาณไฟจราจร และโคมไฟสัญญาณจราจร, ติดตั้งกล้องวัดปริมาณการจราจร และอุปกรณ์ตรวจจับอัจฉริยะ พร้อมระบบประมวลผลจราจรอัจฉริยะ บนถนนสายทางรอง จำนวน 2 สายทาง จำนวน 9 ทางแยกดังนี้ 1. ทางหลวงหมายเลข 4025 ตอน ท่าเรือ - เซิงทะเล จำนวน 4 ทางแยก 2. ทางหลวงหมายเลข 4030 ตอน ถกลาง - หาดราไวย์ จำนวน 5 ทางแยก 35,000,000.- บาท แขวงทางหลวงภูเก็ต สำนักงานทางหลวงที่ 17
9. หน่วยงานดำเนินงาน	แขวงทางหลวงภูเก็ต
10. ระยะเวลาในการดำเนินงาน	ดำเนินการ 1 ปี งบประมาณ พ.ศ. 2568
11. งบประมาณ	35,000,000.- บาท (สามสิบล้านบาทถ้วน)
12. ผลผลิต (Output)	1. ความเชื่อมโยงของข้อมูลปริมาณจราจรบริเวณทางแยกในถนนทางหลวงสายหลัก และถนนทางหลวงสายรอง 2. ระบบบริหารจัดการและควบคุมการจราจรอัจฉริยะ
13. ผลที่คาดว่าจะได้รับ (Outcome)	1. โครงสร้างพื้นฐานในการเก็บข้อมูลปริมาณจราจรเพื่อไปต่อยอดในโครงการอื่น ๆ 2. ความคล่องตัวในการสัญจรในถนนทางหลวงสายหลัก และถนนทางหลวงสายรอง 3. การขับเคลื่อนสู่ความเป็นเมืองอัจฉริยะในด้าน Smart Mobility

โครงการแบบย่อ (Project Brief) ของโครงการสำคัญภายใต้งบประมาณของจังหวัด

ประเด็นการพัฒนาของจังหวัดที่ 1 : การพัฒนาสู่เมืองเศรษฐกิจที่ขับเคลื่อนด้วยนวัตกรรมและบริการมูลค่าสูงระดับนานาชาติ
(Value based economy and high value service)

หัวข้อ	รายละเอียด
1. ชื่อโครงการสำคัญ	โครงการแพลตฟอร์มบริหารจัดการข้อมูลเพื่อเฝ้าระวังอุทกภัยที่ทำงานร่วมกับเซนเซอร์ในพื้นที่
2. ชื่อแผนงาน	พัฒนาภูเก็ตให้เป็นเมือง Smart City ที่มีความทันสมัย และสร้างมูลค่าเพิ่มทางเศรษฐกิจ
3. แนวทางการพัฒนา	ส่งเสริมการพัฒนา Smart City เพื่อให้จังหวัดภูเก็ตมีเศรษฐกิจทางเลือกและเป็นเมืองที่มีความทันสมัยในทุกด้าน
4. หลักการและเหตุผล	จากเหตุการณ์เมื่อวันที่ 16 ตุลาคม 2565 ที่ผ่านมา จังหวัดภูเก็ตได้เผชิญกับสถานการณ์น้ำท่วมเนื่องจากเกิดฝนตกหนักอย่างต่อเนื่องในเขตพื้นที่จังหวัดภูเก็ต ส่งผลให้ระดับน้ำในคลองบางใหญ่มีปริมาณมาก อีกทั้งยังมีมวลน้ำจากแหล่งอื่นมาบรรจบทำให้ไม่สามารถระบายได้ทัน เป็นผลก่อให้เกิดน้ำท่วมในพื้นที่อย่างเฉียบพลัน ทำให้เทศบาลนครภูเก็ต ได้รับผลกระทบจากเหตุการณ์น้ำท่วม ส่งผลให้เกิดน้ำท่วมขังเส้นทางจราจรและอาคารบ้านเรือน รวมถึงสถานที่สำคัญของเมือง โดยเฉพาะในย่านเศรษฐกิจอย่างย่านเมืองเก่า อาคารชินยูโรเปียน สร้างความเสียหายแก่ทรัพย์สินของประชาชนทั้งด้านธุรกิจร้านค้า ร้านอาหาร ธุรกิจด้านการท่องเที่ยว ซึ่งรวมมูลค่าแล้วไม่น้อยกว่า 100 ล้านบาท จากปัญหาดังกล่าว เทศบาลนครภูเก็ตจึงได้ให้ความสำคัญในการวางแผนและหาแนวทางการแก้ไขปัญหาอุทกภัย ทั้งแผนระยะสั้น ระยะกลาง และระยะยาว เพื่อเตรียมพร้อมรับมือกับสถานการณ์ภัยพิบัติทางธรรมชาติในอนาคต ทั้งนี้ การพัฒนาแพลตฟอร์มบริหารจัดการข้อมูลเพื่อเฝ้าระวังอุทกภัยที่ทำงานร่วมกับเซนเซอร์ในพื้นที่ จะเป็นอีกหนึ่งแนวทางที่จะช่วยในการบริหารจัดการปัญหาได้ในระยะยาว เพราะนอกจากจะอำนวยความสะดวกแก่เจ้าหน้าที่ในการปฏิบัติงานแล้ว ข้อมูลที่มีและได้จัดเก็บไว้ในระยะยาวจะสามารถนำไปต่อยอดในการพัฒนาระบบหรือเป็นแนวทางให้กับผู้บริหารในการวางแผนการบริหารจัดการเมืองได้อย่างมีประสิทธิภาพอีกด้วย
5. วัตถุประสงค์ของโครงการ	1. เพื่อเพิ่มประสิทธิภาพในการบริหารจัดการและเตรียมพร้อมรับมือกับสถานการณ์ภัยพิบัติทางธรรมชาติในอนาคต 2. เพื่อลดอัตราการความเสียหายทั้งด้านชีวิตและทรัพย์สินของประชาชนในพื้นที่
6. ตัวชี้วัดและค่าเป้าหมาย	1. แพลตฟอร์มสำหรับการบริหารจัดการข้อมูลด้านสิ่งแวดล้อม จำนวน 1 ระบบ 2. สถานีโทรมาตรตรวจคุณภาพสิ่งแวดล้อมและระดับน้ำ จำนวน 13 สถานี 3. ลดอัตราการความเสียหายทั้งด้านชีวิตและทรัพย์สินของประชาชน ไม่น้อยกว่าร้อยละ 8
7. พื้นที่เป้าหมาย	คลองบางใหญ่ จำนวน 13 จุด ได้แก่ ตำแหน่งที่ 1 โรงพยาบาลกรุงเทพ ตำแหน่งที่ 2 สะพานยาวราช (สามกอง)

หัวข้อ	รายละเอียด
	ตำแหน่งที่ 3 สะพานประตุน้ำ ซอยรุ่งระวี ตำแหน่งที่ 4 สะพานดำรง ตำแหน่งที่ 5 สะพานธนาคารอมสิน ตำแหน่งที่ 6 สะพานตลิ่งชัน ตำแหน่งที่ 7 สะพานกอจ้าน ตำแหน่งที่ 8 สถานีสูบน้ำคลองบางใหญ่ ตำแหน่งที่ 9 สะพานพระมหาชก ตำแหน่งที่ 10 สะพานสระว่ายนํ้า อบจ. ตำแหน่งที่ 11 ทางออกทะเลสะพานหิน ตำแหน่งที่ 12 สถานีสูบน้ำคลองแสนสุข ตำแหน่งที่ 13 สถานีสูบน้ำคลองร่วมน้ำใจ
8. กิจกรรมหลัก	
8.1 กิจกรรมหลักที่ 1 งบประมาณ ผู้รับผิดชอบ หน่วยงานที่เกี่ยวข้อง	ติดตั้งอุปกรณ์เซนเซอร์ตรวจวัดข้อมูลสิ่งแวดล้อมและระดับน้ำบริเวณคลองบางใหญ่ที่เป็นจุดเสี่ยงน้ำท่วม จำนวน 1 ระบบ (13 ชุด) งบประมาณ 3,520,000 บาท สำนักงานเทศบาลนครภูเก็ต -
8.2 กิจกรรมหลักที่ 2 งบประมาณ ผู้รับผิดชอบ หน่วยงานที่เกี่ยวข้อง	พัฒนาระบบ Cloud Computing/ Platform/ Website และอุปกรณ์ประกอบการติดตั้ง จำนวน 1 ระบบ งบประมาณ 850,000 บาท สำนักงานเทศบาลนครภูเก็ต -
8.3 กิจกรรมหลักที่ 3 งบประมาณ ผู้รับผิดชอบ หน่วยงานที่เกี่ยวข้อง	ติดตั้งและปรับปรุงห้องวอร์รูม พร้อมทดสอบสถานีโทรมาตรฯ จำนวน 1 จุด งบประมาณ 630,000 บาท สำนักงานเทศบาลนครภูเก็ต -
9. หน่วยงานดำเนินการ	สำนักงานเทศบาลนครภูเก็ต
10. ระยะเวลาในการดำเนินโครงการ	ปีงบประมาณ พ.ศ. 2568 (1 ตุลาคม 2567 – 30 กันยายน 2568)
11. งบประมาณ	5,000,000 บาท
12. ผลผลิต (Output)	1. แพลตฟอร์มสำหรับการบริหารจัดการข้อมูลด้านสิ่งแวดล้อม จำนวน 1 ระบบ 2. สถานีโทรมาตรตรวจคุณภาพสิ่งแวดล้อมและระดับน้ำ จำนวน 13 สถานี 3. ข้อมูลด้านสิ่งแวดล้อมภายในเขตเทศบาลนครภูเก็ต



หัวข้อ	รายละเอียด
13. ผลลัพธ์จากการดำเนินโครงการ (Outcome)	<ol style="list-style-type: none">1. ลดอัตราความเสียหายทั้งด้านชีวิตและทรัพย์สินของประชาชน2. เพิ่มประสิทธิภาพในการปฏิบัติงานของเจ้าหน้าที่ในการบริหารจัดการเพื่อเตรียมพร้อมในการรับมือกับภัยพิบัติทางธรรมชาติ3. ความพึงพอใจของประชาชนในการให้บริการจากหน่วยงานภาครัฐ

โครงการแบบย่อ (Project Brief) ของโครงการสำคัญภายใต้งบประมาณของจังหวัด

ประเด็นการพัฒนาจังหวัดที่ 2 : การพัฒนาเมืองเพื่อรองรับการเติบโตที่ทันสมัย และเป็นมิตรกับสิ่งแวดล้อม

หัวข้อ	รายละเอียด
1. ชื่อโครงการสำคัญ	ปรับปรุงถนนและระบบสาธารณูปโภค ถนนสาย ภก.4055 ถนนพระเมตตา อ.กะทู้ จ.ภูเก็ต
2. ชื่อแผนงาน	การพัฒนาโครงข่ายระบบการคมนาคม และโลจิสติกส์ทางทะเล-ทางบก
3. แนวทางการพัฒนา	พัฒนาระบบบริหารจัดการ ระบบคมนาคมและโลจิสติกส์ (ทางบก ทางน้ำ ทางราง และทางอากาศ) ของจังหวัดภูเก็ตให้มีความเชื่อมโยงในทุกพื้นที่ เพื่ออำนวยความสะดวกในการเดินทาง รองรับบริการ เป็นเมืองท่องเที่ยวนานาชาติ
4. หลักการและเหตุผล	ตำบลป่าตอง เป็นสถานที่ท่องเที่ยว ของจังหวัดภูเก็ต ที่ขึ้นชื่อและมีชื่อเสียงในระดับโลก ถนนเส้นนี้ เป็นหัวใจหลักของตำบลป่าตอง ที่หน่วยงานแขวงทางหลวงชนบทภูเก็ต ต้องปรับปรุง/ซ่อมแซม ให้อยู่ในสภาพดีตลอดเวลา พร้อมมีระบบสาธารณูปโภค ที่พร้อมบริการนักท่องเที่ยวทุกสถานการณ์ แขวงทางหลวงชนบทภูเก็ต จึงเล็งเห็นความสำคัญในการพัฒนาเส้นทางและระบบสาธารณูปโภคให้มีความพร้อม ในการรองรับการเจริญเติบโตของอำเภอกะทู้ จึงขอเสนอโครงการปรับปรุงถนนและระบบ สาธารณูปโภค ถนนสาย ภก.๔๐๕๕ ถนนพระเมตตา อ.กะทู้ จ.ภูเก็ต โดยถนนเส้นนี้ เชื่อมต่อระหว่าง ทางหลวงหมายเลข ๔๐๒๙ และทางหลวงหมายเลข ๔๐๓๐ ซึ่งเป็นทางเลือกในการเดินทางอีก เส้นทางสำหรับประชาชนใช้สัญจรไป-มา ในพื้นที่ตำบลป่าตอง อำเภอกะทู้ และรองรับการเจริญเติบโต ของเมืองภูเก็ตที่ขึ้นชื่อระดับโลก
5. วัตถุประสงค์ของโครงการ	1. เพื่ออำนวยความสะดวกและปลอดภัยแก่ผู้ใช้เส้นทาง 2. เพื่อเพิ่มทางเลือกในการใช้เส้นทาง และแบ่งเบาปริมาณจราจรในเขตพื้นที่ชุมชนเมืองป่าตอง 3. เพื่อยกระดับมาตรฐาน เมืองแห่งการท่องเที่ยว
6. ตัวชี้วัดและค่าเป้าหมาย	1. ความพึงพอใจและความปลอดภัยของประชาชนที่อยู่อาศัยในพื้นที่ 2. ความพึงพอใจและความปลอดภัยของนักท่องเที่ยวทั้งชาวไทยและชาวต่างชาติ
7. พื้นที่เป้าหมาย	เทศบาลเมืองป่าตอง ตำบลป่าตอง อ.กะทู้ จ.ภูเก็ต
8. กิจกรรมหลัก	ปรับปรุงถนนพร้อมทางเท้าและงานไฟฟ้าแสงสว่าง
8.1 กิจกรรมหลักที่ 1	ปรับปรุงถนนพร้อมทางเท้าและงานไฟฟ้าแสงสว่าง
งบประมาณ	40,000,000 บาท (สี่สิบล้านบาทถ้วน)
ผู้รับผิดชอบ	แขวงทางหลวงชนบทภูเก็ต
หน่วยงานที่เกี่ยวข้อง	-
9. หน่วยงานดำเนินการ	แขวงทางหลวงชนบทภูเก็ต
10. ระยะเวลาในการดำเนินโครงการ	ดำเนินการ 1 ปี งบประมาณ พ.ศ. 2568



หัวข้อ	รายละเอียด
11. งบประมาณ	40,000,000 บาท (สี่สิบล้านบาทถ้วน)
12. ผลผลิต (Output)	1. ช่วยลดจุดเสี่ยงอันตรายในการขับขี่ยานพาหนะบนท้องถนน 2. ช่วยลดปริมาณการเกิดอันตรายจากการเกิดอุบัติเหตุบนท้องถนน
13. ผลลัพธ์จากการดำเนินโครงการ (Outcome)	1. ผู้ใช้รถใช้ถนนมีความระมัดระวังและปลอดภัย 2. นักท่องเที่ยวมีความพอใจในความปลอดภัยต่อชีวิตและทรัพย์สิน 3. ทำให้เกิดความมั่นใจในการเดินทางของนักท่องเที่ยวทั้งชาวไทยและชาวต่างประเทศ

แบบฟอร์มโครงการแบบย่อ (Project Brief) ของโครงการสำคัญภายใต้งบประมาณของจังหวัด

ประเด็นการพัฒนาจังหวัด ที่ 2 : การพัฒนาเมืองเพื่อรองรับการเติบโตที่ทันสมัย และเป็นมิตรกับสิ่งแวดล้อม

หัวข้อ	รายละเอียด
1. ชื่อโครงการสำคัญ	โครงการปรับปรุงผิวจราจรถนนวิจิตสงคราม (ช่วงจากแยกเก็ตโฮ้ถึงปากทางซอยธิดา) ต.กะทู้ อ.กะทู้ จ.ภูเก็ต
2. ชื่อแผนงาน	การพัฒนาโครงข่ายระบบคมนาคม และโลจิสติกส์ทางทะเล-ทางบก
3. แนวทางการพัฒนา	พัฒนาระบบบริหารจัดการ ระบบคมนาคมและโลจิสติกส์ (ทางบก ทางน้ำ ทางราง และทางอากาศ) ของจังหวัดภูเก็ตให้มีความเชื่อมโยงในทุกพื้นที่ เพื่ออำนวยความสะดวกในการเดินทาง รองรับการเดินทางท่องเที่ยวนานาชาติ
4. หลักการและเหตุผล	เนื่องจากถนนเส้นนี้เป็นเส้นทางหลักที่มีนักท่องเที่ยวใช้ในการเดินทางผ่านไปสู่อำเภอที่ท่องเที่ยว ปัจจุบันสภาพถนนมีความชำรุดทรุดโทรม อาจก่อให้เกิดอันตรายแก่ประชาชนที่ใช้เส้นทางดังกล่าว หากเกิดอุบัติเหตุจะส่งผลเสียต่อชีวิตและทรัพย์สินของประชาชนและภาพลักษณ์ของจังหวัดที่เป็นเมืองท่องเที่ยว
5. วัตถุประสงค์ของโครงการ	1. เพื่อปรับปรุงพื้นผิวจราจร 2. เพื่อความสะดวกในการสัญจร 3. เพื่อลดอุบัติเหตุ
6. ตัวชี้วัดและค่าเป้าหมาย	-การ Recycling ลิก 25 ซม. พื้นที่ไม่น้อยกว่า 5,600 ตร.ม. -ปูผิวจราจรพาราแอสฟัลติกคอนกรีต หนาเฉลี่ย 5 ซม. พื้นที่รวมไม่น้อยกว่า 23,275 ตร.ม. -ตีเส้นจราจรกว้าง 0.15 ม.พื้นที่รวมไม่น้อยกว่า 1,538ตร.ม. -ติดตั้งฝาเหล็กหล่อ จำนวน 28 ชุด -ติดตั้งช่องรับน้ำ จำนวน 150 บ่อ
7. พื้นที่เป้าหมาย	-ถนนวิจิตสงคราม(ช่วงจากแยกเก็ตโฮ้ถึงปากทางซอยธิดา) ต.กะทู้ อ.กะทู้ จ.ภูเก็ต
8. กิจกรรมหลัก	-การ Recycling ลิก 25 ซม. พื้นที่ไม่น้อยกว่า 5,600 ตร.ม. -ปูผิวจราจรพาราแอสฟัลติกคอนกรีต หนาเฉลี่ย 5 ซม. พื้นที่รวมไม่น้อยกว่า 23,275 ตร.ม. -ตีเส้นจราจรกว้าง 0.15 ม.พื้นที่รวมไม่น้อยกว่า 1,538ตร.ม. -ติดตั้งฝาเหล็กหล่อ จำนวน 28 ชุด -ติดตั้งช่องรับน้ำ จำนวน 150 บ่อ
8.1 กิจกรรมหลักที่ 1 งบประมาณ ผู้รับผิดชอบ หน่วยงานที่เกี่ยวข้อง	ปรับปรุงถนนวิจิตสงคราม (ช่วงจากแยกเก็ตโฮ้ถึงปากทางซอยธิดา) 13,600,000 บาท กองช่าง เทศบาลเมืองกะทู้ -



หัวข้อ	รายละเอียด
9. หน่วยงานดำเนินงาน	เทศบาลเมืองกะทู้
10. ระยะเวลาในการดำเนินโครงการ	ปีงบประมาณ พ.ศ. 2568 (1 ตุลาคม 2567 - 30 กันยายน 2568)
11. งบประมาณ	งบประมาณ 13,600,000 บาท
12. ผลผลิต (Output)	-การ Recycling ลีกร 25 ซม. พื้นที่ไม่น้อยกว่า 5,600 ตร.ม. -ปูผิวจราจรพาราแอสฟัลติกคอนกรีต หนาเฉลี่ย 5 ซม. พื้นที่รวมไม่น้อยกว่า 23,275 ตร.ม. -ตีเส้นจราจรกว้าง 0.15 ม.พื้นที่รวมไม่น้อยกว่า 1,538ตร.ม. -ติดตั้งฝาเหล็กหล่อ จำนวน 28 ชุด -ติดตั้งช่องรับน้ำ จำนวน 150 บ่อ
13. ผลลัพธ์จากการดำเนินโครงการ (Outcome)	-เกิดความปลอดภัยในการสัญจร

โครงการแบบย่อ (Project Brief) ของโครงการสำคัญภายใต้งบประมาณของจังหวัด

ประเด็นการพัฒนาจังหวัดที่ 2 : การพัฒนาเมืองเพื่อรองรับการเติบโตที่ทันสมัย และเป็นมิตรกับสิ่งแวดล้อม

หัวข้อ	รายละเอียด
1. ชื่อโครงการ	โครงการยกระดับด้านวิศวกรรมความปลอดภัยบริเวณทางเดินข้ามถนนและบริเวณทางแยก ในถนนสายหลักและสายรอง เพื่อส่งเสริมการเดินทางท่องเที่ยวเชิงคุณภาพจังหวัดภูเก็ต
2. ชื่อแผนงาน	การพัฒนาโครงข่ายระบบการคมนาคม และโลจิสติกส์ทางทะเล-ทางบก
3. แนวทางการพัฒนา	พัฒนาระบบบริหารจัดการ ระบบคมนาคมและโลจิสติกส์ (ทางบก ทางน้ำ ทางราง และทางอากาศ) ของจังหวัดภูเก็ตให้มีความเชื่อมโยงในทุกพื้นที่ เพื่ออำนวยความสะดวกในการเดินทาง รองรับการเป็นเมืองท่องเที่ยวนานาชาติ
4. ความสำคัญของโครงการ หลักการและเหตุผล	ภายใต้แผนยุทธศาสตร์ชาติในการพัฒนาเมือง การยกระดับมาตรฐานความปลอดภัย และการพัฒนาระบบโลจิสติกส์ให้เกิดประสิทธิภาพสูงสุด การนำเทคโนโลยีที่ทันสมัยเข้ามามีส่วนร่วมในการบริหารจัดการระบบการจราจรบนสายทางของทางหลวงนั้น จะเป็นส่วนช่วยส่งเสริมจุดเด่นให้ประชาชนในพื้นที่สามารถเข้าถึงการบริการที่มีคุณภาพ เกิดความเชื่อมั่นในการเดินทาง ทั้งในช่วงเวลากลางวันและกลางคืน ประชาชนผู้สัญจรได้รับความสะดวกปลอดภัยในการสัญจรบนถนนทางหลวง แขวงทางหลวงภูเก็ตจึงได้เล็งเห็นว่าจะต้องมีการเตรียมความพร้อมของเมือง โดยการพัฒนาโครงสร้างพื้นฐาน เพิ่มสิ่งอำนวยความสะดวก สิ่งอำนวยความสะดวกต่างๆ พร้อมระบบเฝ้าระวังการเกิดอุบัติเหตุบนถนน เพื่อให้โครงการสำเร็จลุล่วงตามเป้าหมายตามแผนงานนโยบายการพัฒนาเมืองของภาครัฐ “โครงการยกระดับด้านวิศวกรรมความปลอดภัยบริเวณทางเดินข้ามถนนและบริเวณทางแยก ในสายทางหลักและสายรอง เพื่อส่งเสริมการเดินทางท่องเที่ยวเชิงคุณภาพจังหวัดภูเก็ต” แขวงทางหลวงภูเก็ต จึงจำเป็นต้องมีความพร้อมในด้านการพัฒนาโครงสร้างพื้นฐานต่างๆ เพื่อเป็นการสนับสนุนส่งเสริมด้านการท่องเที่ยว บริการ และพัฒนาเมืองให้เกิดมาตรฐานความปลอดภัยบนถนน พร้อมขับเคลื่อนเศรษฐกิจของจังหวัดภูเก็ตโดยรวมให้ดียิ่งขึ้น
5. วัตถุประสงค์ของโครงการ	1. เพื่อเพิ่มสิ่งอำนวยความสะดวกให้กับนักท่องเที่ยวและประชาชนผู้สัญจรในเวลากลางวันและกลางคืน 2. เพื่อเป็นการเพิ่มความปลอดภัยให้กับนักท่องเที่ยว และผู้สัญจรในการใช้เส้นทางถนนทางหลวง 3. ลดปัญหาการเกิดอุบัติเหตุ และอาชญากรรมต่างๆ ที่อาจจะเกิดขึ้นในอนาคต
6. ตัวชี้วัดและค่าเป้าหมาย	(1) ความพึงพอใจและความปลอดภัยของประชาชนที่อยู่อาศัยในพื้นที่ (2) ความพึงพอใจและความปลอดภัยของผู้สัญจรและนักท่องเที่ยวทั้งชาวไทยและชาวต่างชาติ

หัวข้อ	รายละเอียด
	(3) เป็นการเพิ่มประสิทธิภาพในการบริหารจัดการระบบหรือสิ่งอำนวยความสะดวกต่างๆ
7. พื้นที่เป้าหมาย	สายทางในการกำกับดูแลของแขวงทางหลวงภูเก็ต
8. กิจกรรมหลัก	
81 กิจกรรมหลักที่ 1 งบประมาณ ผู้รับผิดชอบ หน่วยงานที่เกี่ยวข้อง	1. ติดตั้งไฟสัญญาณและทางเดินคนข้ามอัจฉริยะ 2. ติดตั้งระบบแจ้งเตือนและเฝ้าระวังอุบัติเหตุอัจฉริยะ 30,000,000.- บาท แขวงทางหลวงภูเก็ต สำนักงานทางหลวงที่ 17
9. หน่วยงานดำเนินงาน	แขวงทางหลวงภูเก็ต
10. ระยะเวลาในการดำเนินงาน	ดำเนินการ 1 ปี งบประมาณ พ.ศ. 2568
11. งบประมาณ	30,000,000.- บาท (สามสิบล้านบาทถ้วน)
12. ผลผลิต (Output)	1. เพื่อสนับสนุนและอำนวยความสะดวกด้านการท่องเที่ยวให้กับนักท่องเที่ยวและประชาชน 2. เพื่อเพิ่มความปลอดภัยในชีวิตและทรัพย์สิน ยกระดับคุณภาพชีวิตให้กับประชาชนในพื้นที่และประชาชนผู้สัญจร 3. เพื่อสร้างความพึงพอใจด้านการท่องเที่ยวเชิงคุณภาพ
11. ผลที่คาดว่าจะได้รับ (Outcome)	1. ลดปัญหาการเกิดอุบัติเหตุบนถนน และอาชญากรรมต่างๆ 2. หน่วยงานมีระบบที่ทันสมัย สามารถบริหารจัดการได้อย่างมีประสิทธิภาพ

โครงการแบบย่อ (Project Brief) ของโครงการสำคัญภายใต้งบประมาณของจังหวัด

ประเด็นการพัฒนาจังหวัดที่ 2 : การพัฒนาเมืองเพื่อรองรับการเติบโตที่ทันสมัย และเป็นมิตรกับสิ่งแวดล้อม

หัวข้อ	รายละเอียด
1. ชื่อโครงการ	โครงการติดตั้งระบบควบคุมและเพิ่มประสิทธิภาพการจัดการระบบไฟฟ้าแสงสว่างบนทางหลวงสายหลักและสายรอง เพื่อเพิ่มทัศนการณ์มองเห็นเวลาเดินทางและป้องกันอุบัติเหตุ จังหวัดภูเก็ต
2. ชื่อแผนงาน	การพัฒนาโครงข่ายระบบการคมนาคม และโลจิสติกส์ทางทะเล-ทางบก
3. แนวทางการพัฒนา	พัฒนาระบบบริหารจัดการ ระบบคมนาคมและโลจิสติกส์ (ทางบก ทางน้ำ ทางราง และทางอากาศ) ของจังหวัดภูเก็ตให้มีความเชื่อมโยงในทุกพื้นที่ เพื่ออำนวยความสะดวกในการเดินทาง รองรับบริการเป็นเมืองท่องเที่ยวนานาชาติ
4. ความสำคัญของโครงการ หลักการและเหตุผล	ด้วยรัฐบาลมีนโยบายเปิดรับนักท่องเที่ยวจากต่างประเทศและส่งเสริมการท่องเที่ยวภายในประเทศเพื่อฟื้นฟูเศรษฐกิจ โดยการสนับสนุนและพัฒนาแหล่งท่องเที่ยวและส่งเสริมการท่องเที่ยว เนื่องจากจังหวัดภูเก็ตเป็นเกาะมีแหล่งท่องเที่ยว ชายหาดที่มีชื่อเสียงระดับโลกตามเขตชานเมืองมากมายหลายแห่ง จึงมีนักท่องเที่ยวและประชาชนที่ใช้เส้นทางถนนสายหลักและสายรองที่นำไปยังแหล่งท่องเที่ยวต่างๆ เป็นจำนวนมากทั้งกลางวันและกลางคืน ดังนั้นจึงจำเป็นต้องให้ความสำคัญด้านการอำนวยความสะดวกและความปลอดภัย เพิ่มประสิทธิภาพระบบไฟฟ้าส่องสว่างสาธารณะบนถนน ให้กับประชาชนผู้สัญจร ในฐานะที่แขวงทางหลวงภูเก็ตเป็นหน่วยงานที่มีหน้าที่บริการประชาชนด้านการเดินทางอยู่แล้ว จึงมีแนวคิดที่จะเพิ่มประสิทธิภาพในการบริหารจัดการระบบไฟฟ้าส่องสว่างสาธารณะตามเส้นทางถนนสายหลักและสายรองโดยการปรับปรุงและติดตั้งอุปกรณ์แจ้งเตือนไฟฟ้าส่องสว่างอัจฉริยะขึ้นเพื่อใช้แจ้งเตือนสถานะการทำงานของไฟฟ้าส่องสว่างเมื่อเกิดเหตุการณ์ระบบไฟฟ้าชำรุดขึ้น เพื่อเพิ่มประสิทธิภาพในการบริหารจัดการและการซ่อมทำระบบไฟฟ้า และติดตั้งกล้อง CCTV พร้อมระบบแจ้งเตือนอัจฉริยะ เป็นการเพิ่มความปลอดภัย ยกระดับยกระดับคุณภาพชีวิต และสร้างความพึงพอใจด้านการท่องเที่ยวเชิงคุณภาพให้กับนักท่องเที่ยวและประชาชน
5. วัตถุประสงค์ของโครงการ	<ol style="list-style-type: none">1. เพื่อให้ระบบไฟส่องสว่างใช้งานได้อย่างต่อเนื่องและมีประสิทธิภาพ2. เพื่อประหยัดงบประมาณรายจ่ายด้านพลังงานไฟฟ้าและทรัพยากรในการปฏิบัติงานและเกิดความรวดเร็วในการบำรุงรักษาระบบไฟส่องสว่าง3. เพื่ออำนวยความสะดวกให้กับนักท่องเที่ยวและประชาชนในการจราจรในเวลากลางคืน4. เพื่อเป็นการเพิ่มความปลอดภัยในการใช้เส้นทางถนนสายหลักและสายรองและลดการเกิด

หัวข้อ	รายละเอียด
	อุบัติเหตุ 5. เพื่อใช้สนับสนุนและเพิ่มประสิทธิภาพในการบริหารจัดการและการซ่อมทำระบบไฟฟ้าสาธารณะตามเส้นทางถนนสายหลักและสายรองที่อยู่ห่างไกลให้กับหน่วยงาน
6. ตัวชี้วัดและค่าเป้าหมาย	(1) ความพึงพอใจและความปลอดภัยของประชาชนที่อยู่อาศัยในพื้นที่ (2) ความพึงพอใจและความปลอดภัยของนักท่องเที่ยวทั้งชาวไทยและชาวต่างชาติ (3) เป็นการเพิ่มประสิทธิภาพในการบริหารจัดการในการซ่อมทำระบบไฟฟ้าสาธารณะตามเส้นทางถนนสายหลักและสายรองของหน่วยงาน
7. พื้นที่เป้าหมาย	สายทางในการกำกับดูแลของแขวงทางหลวงภูเก็ต
8. กิจกรรมที่สำคัญของโครงการ	
8.1 กิจกรรมหลักที่ 1 งบประมาณ ผู้รับผิดชอบ หน่วยงานที่เกี่ยวข้อง	1. ปรับปรุงตู้ควบคุมไฟฟ้าแสงสว่าง และติดตั้งระบบแจ้งเตือนอัจฉริยะ 2. ติดตั้งกล้อง CCTV พร้อมระบบแจ้งเตือนอัจฉริยะ 30,000,000 บาท แขวงทางหลวงภูเก็ต สำนักงานทางหลวงที่ 17
9. หน่วยงานรับผิดชอบ	แขวงทางหลวงภูเก็ต
10. ระยะเวลาในการดำเนินงาน	ดำเนินการ 1 ปี งบประมาณ พ.ศ. 2568
11. งบประมาณ	30,000,000.- บาท (สามสิบล้านบาทถ้วน)
12. ผลผลิต (Output)	1. เพื่อสนับสนุนและอำนวยความสะดวกด้านการท่องเที่ยวให้กับนักท่องเที่ยวและประชาชน 2. เพื่อเพิ่มความปลอดภัย และยกระดับคุณภาพชีวิต 3. เพื่อสร้างความพึงพอใจด้านการท่องเที่ยวเชิงคุณภาพ
13. ผลที่คาดว่าจะได้รับ (Outcome)	1. ลดอุบัติเหตุตามเส้นทางถนนสายหลักและสายรองที่นำไปยังแหล่งท่องเที่ยวได้เป็นอย่างดี 2. หน่วยงานจะได้รับทราบถึงเหตุการณ์การชำรุดของไฟฟ้าส่องสว่างได้รวดเร็วมากขึ้น 3. เป็นการบริหารจัดการในการซ่อมทำระบบไฟฟ้าสาธารณะตามเส้นทางถนนสายหลักและสายรองได้อย่างมีประสิทธิภาพมากยิ่งขึ้น

โครงการแบบย่อ (Project Brief) ของโครงการสำคัญภายใต้งบประมาณของจังหวัด

ประเด็นการพัฒนาจังหวัดที่ 2 : การพัฒนาเมืองเพื่อรองรับการเติบโตที่ทันสมัย และเป็นมิตรกับสิ่งแวดล้อม

หัวข้อ	รายละเอียด
1. ชื่อโครงการสำคัญ	โครงการเพิ่มประสิทธิภาพการระบายน้ำคลองบางใหญ่ เพื่อป้องกันอุทกภัยในเมืองรายการก่อสร้าง รางระบายน้ำคอนกรีตเสริมเหล็ก (ประตูละบายน้ำเทศบาลนครภูเก็ตถึงสะพานพระมหาชนก)
2. ชื่อแผนงาน	ภูเก็ต เมืองน่าอยู่ ทันสมัย ยั่งยืน
3. แนวทางการพัฒนา	พัฒนาสภาพแวดล้อมเมือง ภูมิทัศน์เมือง ให้เป็นเมืองน่าอยู่ที่ยั่งยืนเป็นเมืองที่ทันสมัยระดับสากล
4. หลักการและเหตุผล	ด้วยพื้นที่ริมคลองบางใหญ่ในเขตเทศบาลนครภูเก็ตซึ่งเป็นพื้นที่ปลายน้ำลุ่มน้ำคลองบางใหญ่ มี สภาพลำคลองคับแคบเนื่องจากการพัฒนาพื้นที่ริมสองฝั่งคลองเพื่อรองรับกิจกรรมทางด้าน เศรษฐกิจที่เกิดขึ้นอย่างมากมาย จึงได้ประสบปัญหาน้ำท่วม น้ำเอ่อล้นและน้ำท่วมขัง จากน้ำ ภายในคลองบางใหญ่หลายครั้งในรอบทศวรรษที่ผ่านมากรมโยธาธิการและผังเมืองจึงได้มีศึกษา และจัดทำรายงานการศึกษาตามโครงการจัดทำมาตรการด้านผังเมืองเพื่อป้องกันและบรรเทา ปัญหาอุทกภัย จังหวัดภูเก็ต เพื่อเพิ่มขีดกำหนดมาตรการในการรองรับปริมาณน้ำ และเพิ่มขีด ความสามารถในการระบายน้ำ แม้จะได้รับการจัดสรรงบประมาณในการแก้ไขปัญหาน้ำท่วมตาม มาตรการ แต่ด้วยพื้นที่ลุ่มน้ำคลองบางใหญ่ซึ่งผ่านพื้นที่ชุมชนเทศบาลนครภูเก็ตประกอบด้วยลำ น้ำสายย่อยมากมายจึงจำเป็นต้องดำเนินการให้เกิดความต่อเนื่อง เพื่อให้การป้องกันอุทกภัยชุมชน มีประสิทธิภาพและเป็นระบบ
5. วัตถุประสงค์ของโครงการ	ก่อสร้างรางระบายน้ำ เพื่อป้องกันน้ำเอ่อล้นเข้าท่วมชุมชน และเพิ่มประสิทธิภาพการระบายภายใน คลองบางใหญ่ออกสู่พื้นที่ปลายน้ำ
6. ตัวชี้วัดและค่าเป้าหมาย	ความพึงพอใจของประชาชนต่อการแก้ไขปัญหาหน้าท่วมของภาครัฐ ไม่น้อยกว่าร้อยละ 70
7. พื้นที่เป้าหมาย	คลองบางใหญ่ ระหว่างประตูละบายน้ำเทศบาลนครภูเก็ต ถึงสะพานพระมหาชนก เทศบาลนคร ภูเก็ต อำเภอเมืองภูเก็ต จังหวัดภูเก็ต
8. กิจกรรมหลัก	
8.1 กิจกรรมหลักที่ 1	งานก่อสร้างรางระบายน้ำคลองบางใหญ่ ความกว้างเฉลี่ย 17-19 เมตร ความยาว 340 เมตร
งบประมาณ	35,000,000 บาท
ผู้รับผิดชอบ	สำนักงานโยธาธิการและผังเมืองจังหวัดภูเก็ต



หัวข้อ	รายละเอียด
หน่วยงานที่เกี่ยวข้อง	-
9. หน่วยงานดำเนินงาน	สำนักงานโยธาธิการและผังเมืองจังหวัดภูเก็ต
10. ระยะเวลาในการดำเนินงาน	ปีงบประมาณ พ.ศ. 2568 (ตั้งแต่เดือนตุลาคม 2567 ถึง เดือนกันยายน 2568)
11. งบประมาณ	35,000,000 บาท
12. ผลผลิต (Output)	งานก่อสร้างรางระบายน้ำคลองบางใหญ่ ความกว้างเฉลี่ย 17-19 เมตร ความยาว 340 เมตร
13. ผลลัพธ์จากการดำเนินโครงการ (Outcome)	พื้นที่คลองบางใหญ่ ระหว่างประตูระบายน้ำเทศบาลนครภูเก็ตถึงสะพานพระมหาชนก ได้รับการพัฒนาระบบป้องกันน้ำท่วม น้ำเอ่อล้นเข้าพื้นที่ชุมชนและสถานที่ราชการ

แบบฟอร์มโครงการแบบย่อ (Project Brief) ของโครงการสำคัญภายใต้งบประมาณของจังหวัด

ประเด็นการพัฒนาจังหวัด ที่ 2 : การพัฒนาเมืองเพื่อรองรับการเติบโตที่ทันสมัย และเป็นมิตรกับสิ่งแวดล้อม

หัวข้อ	รายละเอียด
1. ชื่อโครงการสำคัญ	โครงการปรับปรุงฐานเชื่อมกันดินคลองบางใหญ่
2. ชื่อแผนงาน	ภูเก็ต เมืองน่าอยู่ ทันสมัย ยั่งยืน
3. แนวทางการพัฒนา	การพัฒนาสภาพแวดล้อมเมือง ภูมิทัศน์เมืองให้เป็นเมืองน่าอยู่ที่ยั่งยืนเป็นเมืองที่ทันสมัยระดับสากล
4. หลักการและเหตุผล	<p>ด้วยจังหวัดภูเก็ตเป็นเมืองท่องเที่ยวชั้นนำระดับโลก มีนักท่องเที่ยวเดินทางเข้ามาท่องเที่ยวในจังหวัดภูเก็ตเป็นจำนวนมากในแต่ละปี ซึ่งการท่องเที่ยวถือเป็นรายได้หลักของประเทศ รัฐบาลจึงได้มีนโยบายในการพัฒนาเพื่อเพิ่มศักยภาพแหล่งท่องเที่ยวให้มีคุณภาพที่ดีขึ้น โดยได้กำหนดยุทธศาสตร์ชาติ ๒๐ ปี สำหรับใช้ในการกำหนดทิศทางการพัฒนาประเทศไปสู่ความสำเร็จที่ชัดเจนเป็นรูปธรรม ดังนั้นการปรับปรุงโครงสร้างพื้นฐานที่สภาพชำรุดทรุดโทรมให้สามารถใช้งานได้เป็นปกติและมีความปลอดภัยสำหรับบริการนักท่องเที่ยวจึงเป็นสิ่งจำเป็นเร่งด่วน</p> <p>คลองบางใหญ่เป็นคลองสายหลักในพื้นที่เทศบาลตำบลเทพกระษัตรีซึ่งเป็นแหล่งน้ำตามธรรมชาติที่มีความสำคัญเป็นอย่างยิ่งในการระบายน้ำป้องกันน้ำท่วม ทั้งยังเป็นทัศนียภาพที่สวยงามให้กับชุมชน โดยได้มีการก่อสร้างเชื่อมกันดินทั้งสองฝั่งคลองตลอดแนวเพื่อเป็นการเพิ่มศักยภาพการระบายน้ำ และเป็นการปรับปรุงภูมิทัศน์ให้สวยงามสอดคล้องกับชุมชน แต่ด้วยการใช้งานมาเป็นระยะเวลายาวนานได้ชำรุดทรุดโทรมไม่มีความปลอดภัยสำหรับประชาชน และทำให้มีทัศนียภาพไม่สวยงาม จนอาจกระทบถึงการท่องเที่ยวได้ ดังนั้นจึงเห็นควรดำเนินการปรับปรุงฐานเชื่อมกันดินให้มีความมั่นคงแข็งแรง ให้สามารถใช้งานได้เป็นปกติและปลอดภัย</p>
5. วัตถุประสงค์ของโครงการ	<ol style="list-style-type: none">1. เพื่อให้ประชาชนและนักท่องเที่ยวมีความปลอดภัยในชีวิตและทรัพย์สิน2. เพื่อป้องกันการพังทลายของเขื่อนและเพิ่มศักยภาพการระบายน้ำ
6. ตัวชี้วัดและค่าเป้าหมาย	ปรับปรุงฐานเชื่อมกันดินคลองบางใหญ่ จำนวน 1 แห่ง
7. พื้นที่เป้าหมาย	หมู่ที่ 1 ตำบลเทพกระษัตรี อำเภอถลาง จังหวัดภูเก็ต
8. กิจกรรมหลัก	
8.1 กิจกรรมหลักที่ 1	ปรับปรุงฐานเชื่อมกันดินคลองบางใหญ่ ความยาว 2,022 เมตร (ช่วงสะพานถนนเทพกระษัตรีถึงสะพานบ้านนาใน) จำนวน 1 แห่ง
งบประมาณ	17,513,000.- บาท
ผู้รับผิดชอบ	เทศบาลตำบลเทพกระษัตรี
หน่วยงานที่เกี่ยวข้อง	-
9. หน่วยงานดำเนินการ	เทศบาลตำบลเทพกระษัตรี
10. ระยะเวลาในการดำเนินโครงการ	ปีงบประมาณ พ.ศ. 2568 (1 ตุลาคม 2567 – 31 มีนาคม 2568)



หัวข้อ	รายละเอียด
11. งบประมาณ	17,513,000.- บาท
12. ผลผลิต (Output)	ปรับปรุงฐานเชื่อมกันดินคลองบางใหญ่ ความยาว 2,022 เมตร (ช่วงสะพานถนนเทพกระษัตรีถึงสะพานบ้านนาใน) หมู่ที่ 1 ตำบลเทพกระษัตรี อำเภอถลาง จังหวัดภูเก็ต จำนวน 1 แห่ง
13. ผลลัพธ์จากการดำเนินโครงการ (Outcome)	1. ปรับปรุงฐานเชื่อมกันดิน ความยาว 2,022 เมตร 2. ประชาชนและนักท่องเที่ยวมีความปลอดภัยในชีวิตและทรัพย์สิน

โครงการแบบย่อ (Project Brief) ของโครงการสำคัญภายใต้งบประมาณของจังหวัด

ประเด็นการพัฒนาจังหวัดที่ 2 : การพัฒนาเมืองเพื่อรองรับการเติบโตที่ทันสมัย และเป็นมิตรกับสิ่งแวดล้อม

หัวข้อ	รายละเอียด
1. ชื่อโครงการสำคัญ	โครงการพัฒนาเมืองริมคลองท่าแค
2. ชื่อแผนงาน	ภูเก็ต เมืองน่าอยู่ ทันสมัย ยั่งยืน
3. แนวทางการพัฒนา	พัฒนาสภาพแวดล้อมเมือง ภูมิทัศน์เมืองให้เป็นเมืองน่าอยู่ที่ยั่งยืน เป็นเมืองที่ทันสมัยระดับสากล
4. หลักการและเหตุผล	ด้วยพื้นที่ริมคลองท่าแค ซึ่งปัจจุบันได้รับการพัฒนาเป็นพื้นที่ศูนย์กลางการบริหารในระดับจังหวัดแห่งใหม่ เนื่องด้วยเป็นที่ตั้งของศูนย์บริหารราชการหลัก สถานะที่ราชการ และที่พักของส่วนราชการ จึงมีความจำเป็นต้องดำเนินการปรับปรุงภูมิทัศน์ให้มีความสวยงาม อันเป็นการเพิ่มประสิทธิภาพในการให้บริการประชาชนละนักท่องเที่ยว
5. วัตถุประสงค์ของโครงการ	ปรับปรุงภูมิทัศน์ให้มีพื้นที่สีเขียว และพื้นที่นันทนาการเพื่อการพักผ่อนหย่อนใจของประชาชนในชุมชน ให้มีความเป็นระเบียบเรียบร้อย
6. ตัวชี้วัดและค่าเป้าหมาย	ความพึงพอใจของประชาชนและนักท่องเที่ยว ไม่น้อยกว่าร้อยละ 80
7. พื้นที่เป้าหมาย	พื้นที่บริเวณริมคลองท่าแค ตำบลตลาดเหนือ อำเภอเมือง จังหวัดภูเก็ต
8. กิจกรรมหลัก	ก่อสร้างสวนสาธารณะและปรับปรุงทางเดินริมคลองท่าแค
9. หน่วยงานดำเนินงาน	สำนักงานโยธาธิการและผังเมืองจังหวัดภูเก็ต
10. ระยะเวลาในการดำเนินงาน	ปีงบประมาณ 2568 (ตั้งแต่เดือนตุลาคม 2567 สิ้นสุดเดือนกันยายน 2568)
11. งบประมาณ	8,454,500 บาท
12. ผลผลิต (Output)	การก่อสร้างริมถนนท่าแค มีการปรับปรุงภูมิทัศน์ให้สวยงาม
13. ผลลัพธ์จากการดำเนินโครงการ (Outcome)	พื้นที่สถานที่ออกกำลังกาย สวนสาธารณะในระดับเมืองที่รองรับกิจกรรมของประชาชนในพื้นที่ที่มีประสิทธิภาพ

โครงการแบบย่อ (Project Brief) ของโครงการสำคัญภายใต้งบประมาณของจังหวัด

ประเด็นการพัฒนาจังหวัดที่ 2 : การพัฒนาเมืองเพื่อรองรับการเติบโตที่ทันสมัย และเป็นมิตรกับสิ่งแวดล้อม

หัวข้อ	รายละเอียด
1. ชื่อโครงการสำคัญ	โครงการก่อสร้างเขื่อนกันดินคลองท่าเรือ - เกาะแก้ว (ช่วงที่ 11 ฝั่งขวาคลอง) ตำบลศรีสุนทร อำเภอถลาง จังหวัดภูเก็ต
2. ชื่อแผนงาน	ภูเก็ต เมืองน่าอยู่ ทันสมัย ยั่งยืน
3. แนวทางการพัฒนา	พัฒนาสภาพแวดล้อมเมือง ภูมิทัศน์เมือง ให้เป็นเมืองน่าอยู่ที่ยั่งยืนเป็นเมืองที่ทันสมัยระดับสากล
4. หลักการและเหตุผล	ด้วยคลองท่าเรือ - เกาะแก้ว เป็นแหล่งน้ำที่สำคัญของจังหวัดภูเก็ต ไหลผ่านพื้นที่ชุมชนท่าเรือและชุมชนเกาะแก้ว ซึ่งเชื่อมต่อกองน้ำในและระบายลงสู่พื้นที่ปลายน้ำบริเวณท่าเรือเอนกประสงค์บ้านเกาะแก้วและโบ้ทลากูน มีสภาพลำคลองคับแคบเนื่องจากมีการกัดเซาะของน้ำริมตลิ่งและมีการพัฒนาพื้นที่ริมสองฝั่งคลองเพื่อรองรับกิจกรรมทางด้านเศรษฐกิจที่เกิดขึ้นอย่างมากมาย จึงได้ประสบปัญหาลำคลองตื้นเขิน เมื่อถึงฤดูฝนน้ำไม่สามารถไหลได้ทัน ทำให้เกิดน้ำท่วม น้ำเอ่อล้นและน้ำท่วมขัง เพื่อป้องกันและบรรเทาปัญหาอุทกภัย จังหวัดภูเก็ตจึงมีจำเป็นต้องดำเนินการเพื่อให้การป้องกันการกัดเซาะของน้ำและอุทกภัยของชุมชน
5. วัตถุประสงค์ของโครงการ	ก่อสร้างเขื่อนกันดิน เพื่อป้องกันการกัดเซาะของน้ำ และเพิ่มประสิทธิภาพการระบายน้ำ ในคลองท่าเรือ - เกาะแก้ว
6. ตัวชี้วัดและค่าเป้าหมาย	ความพึงพอใจของประชาชนต่อการแก้ไขปัญหา น้ำท่วมของภาครัฐ ไม่น้อยกว่าร้อยละ 70
7. พื้นที่เป้าหมาย	พื้นที่ริมคลองท่าเรือ - เกาะแก้ว ตำบลศรีสุนทร อำเภอถลาง จังหวัดภูเก็ต
8. กิจกรรมหลัก	
8.1 กิจกรรมหลักที่ 1	การก่อสร้างเขื่อนกันดินคลองท่าเรือ-เกาะแก้ว (ช่วงที่ 11 ฝั่งขวาคลอง) ความยาว 972 เมตร
งบประมาณ	21,000,000 บาท
ผู้รับผิดชอบ	สำนักงานโยธาธิการและผังเมืองจังหวัดภูเก็ต
หน่วยงานที่เกี่ยวข้อง	-
9. หน่วยงานดำเนินงาน	สำนักงานโยธาธิการและผังเมืองจังหวัดภูเก็ต
10. ระยะเวลาในการ	ปีงบประมาณ พ.ศ. 2568 (ตั้งแต่วันที่ 1 ตุลาคม 2567 ถึง เดือนกันยายน 2568)



หัวข้อ	รายละเอียด
ดำเนินงาน	
11. งบประมาณ	21,000,000 บาท
12. ผลผลิต (Output)	การก่อสร้างเขื่อนกันดินคลองท่าเรือ - เกาะแก้ว (ช่วงที่ 11 ฝั่งขวาคลอง) ความยาว 972 เมตร
13. ผลลัพธ์จากการดำเนินโครงการ (Outcome)	พื้นที่ริมคลองท่าเรือ - เกาะแก้ว ได้รับการแก้ไขปัญหาน้ำกัดเซาะตลิ่งและพัฒนาระบบป้องกันน้ำท่วม น้ำเอ่อล้นเข้าพื้นที่ชุมชน

โครงการแบบย่อ (Project Brief) ของโครงการสำคัญภายใต้งบประมาณของจังหวัด

ประเด็นการพัฒนาจังหวัดที่ 2 : การพัฒนาเมืองเพื่อรองรับการเติบโตที่ทันสมัย และเป็นมิตรกับสิ่งแวดล้อม

หัวข้อ	รายละเอียด
1. ชื่อโครงการสำคัญ	โครงการอนุรักษ์พันธุกรรมพืชอันเนื่องมาจากพระราชดำริ สมเด็จพระเทพรัตนราชสุดาฯ สยามบรมราชกุมารี
2. ชื่อแผนงาน	ภูเก็ต เกาะสะอาดและเป็นมิตรกับสิ่งแวดล้อม (Phuket Clean & Green Island)
3. แนวทางการพัฒนา	พัฒนาการบริหารจัดการทรัพยากรธรรมชาติและสิ่งแวดล้อมเพื่อรักษาสมดุลของระบบนิเวศ และเป็นเมืองที่มีการพัฒนาอุตสาหกรรมที่เป็นมิตรกับสิ่งแวดล้อม พร้อมทั้งมีการใช้ประโยชน์จากทรัพยากรอย่างยั่งยืน
4. หลักการและเหตุผล	<p>จังหวัดภูเก็ตเป็นจังหวัดขึ้นชื่อด้านการท่องเที่ยวเป็นหลักและเป็นจังหวัดที่มีประวัติศาสตร์มายาวนาน มีประเพณี วัฒนธรรมและเอกลักษณ์เฉพาะ มีวิถีชีวิตผูกพันกับธรรมชาติตั้งแต่ใต้ท้องทะเลถึงยอดเขา โดยเฉพาะอย่างยิ่งป่าไม้ มีพันธุ์ไม้พื้นเมืองและพันธุ์ไม้หายากมากมายและนับวันจะเหลือน้อยลงหรือบางชนิดใกล้สูญพันธุ์ ปัจจุบันมีการพัฒนาด้านการท่องเที่ยวและอื่นๆ เพิ่มมากขึ้น มีผลทำให้ทรัพยากรธรรมชาติภายในจังหวัดภูเก็ตมีแนวโน้มลดลง หรือมีโอกาสสูญพันธุ์ ได้แก่ พรรณพืชป่าไม้ สัตว์ สัตว์น้ำ ทรัพยากรธรณี ทรัพยากรทางทะเลและชายฝั่ง ทั้งนี้เนื่องจากขาดการอนุรักษ์ทรัพยากรที่มีอยู่ในพื้นที่ จึงเห็นความสำคัญในการสร้างจิตสำนึกให้กับนักเรียน นักศึกษา และประชาชนทั่วไปในพื้นที่ช่วยกันในการอนุรักษ์ฟื้นฟู ดูแลรักษาทรัพยากรธรรมชาติและสิ่งแวดล้อม เก็บรวบรวมข้อมูลและบันทึกข้อมูลพันธุกรรม ภูมิปัญญาท้องถิ่น เพื่อการอนุรักษ์ทรัพยากรธรรมชาติเกิดความยั่งยืน</p> <p>จังหวัดภูเก็ตได้มอบหมายให้สำนักงานเกษตรและสหกรณ์จังหวัดภูเก็ต เป็นผู้รับผิดชอบหลักในการดำเนินการโครงการโดยบูรณาการร่วมกับศูนย์วิจัยพัฒนาการเกษตรภูเก็ต ศูนย์ศึกษาธรรมชาติและสัตว์ป่าเขาพระแทว ศูนย์ปฏิบัติการอุทยานแห่งชาติทางทะเล ที่ 2 จังหวัดภูเก็ต สำนักงานศึกษาธิการจังหวัดภูเก็ต โรงเรียนบ้านไม้ขาว โรงเรียนบ้านป่าคลอก โรงเรียนท่าฉัตรไชย โรงเรียนสตรีภูเก็ต และวิทยาลัยเทคนิคภูเก็ต ซึ่งได้ร่วมจัดทำโครงการเพื่อสนับสนุนกิจกรรมดังกล่าว จำนวน 9 กิจกรรม ได้แก่ 1) กิจกรรมการอนุรักษ์หน้าวัวเปลวเทียนภูเก็ตสู่ท้องถิ่น 2) กิจกรรมการขยายพันธุ์พันธุกรรมพืชที่ปลูกรักษาไว้ 3) กิจกรรมเข้าค่ายเยาวชนอนุรักษ์ทรัพยากรธรรมชาติและสิ่งแวดล้อม 4) กิจกรรมครูป่าไม้ 5) กิจกรรมสร้างแหล่งเรียนรู้พันธุ์ไม้ป่าพรุและพันธุ์ไม้ท้องถิ่น 6) กิจกรรมสรรค์สร้างแหล่งเรียนรู้ทางธรรมชาติ 7) กิจกรรมเสริมสร้างจิตสำนึกในการอนุรักษ์ทรัพยากรธรรมชาติและสิ่งแวดล้อม 8) กิจกรรมการจัดนิทรรศการงานประชุมวิชาการและนิทรรศการทรัพยากรไทย : หวนดูทรัพยากรสิ่งสินตน ของจังหวัดภูเก็ต 9) กิจกรรมเพิ่มศักยภาพโครงการอนุรักษ์พันธุกรรมพืชอันเนื่องมาจาก</p>

หัวข้อ	รายละเอียด
	พระราชดำริ สมเด็จพระเทพรัตนราชสุดาฯ สยามบรมราชกุมารี ประจำปีงบประมาณ พ.ศ. 2568
5. วัตถุประสงค์ของโครงการ	<ol style="list-style-type: none">1. เพื่อสนองพระราชดำริโครงการอนุรักษ์พันธุกรรมพืชอันเนื่องมาจากพระราชดำริฯ (อพ.สธ.)2. เพื่อสร้างความเข้าใจและสร้างจิตสำนึกแก่เยาวชน ประชาชน ในการอนุรักษ์ ตระหนักและทราบถึงประโยชน์ของพรรณพืชท้องถิ่น และใช้ประโยชน์ทรัพยากรธรรมชาติอย่างยั่งยืน3. เพื่อเผยแพร่ประชาสัมพันธ์เพื่อให้เกิดความรู้ความเข้าใจแก่เยาวชน ซึ่งสอดคล้องกับแนวทางการพัฒนาจังหวัดในการพัฒนาการบริหารจัดการทรัพยากรธรรมชาติและสิ่งแวดล้อมเพื่อรักษาสมดุลของระบบนิเวศ และเป็นเมืองที่มีการพัฒนาอุตสาหกรรมที่เป็นมิตรกับสิ่งแวดล้อม พร้อมทั้งมีการใช้ประโยชน์จากทรัพยากรอย่างยั่งยืน4. เพื่อให้นักเรียน มีความรู้ความเข้าใจในคุณค่าความสำคัญของทรัพยากรป่าไม้และสัตว์ป่า เกิดความรัก ความหวงแหน และมีจิตสำนึกในด้านการอนุรักษ์5. เพื่อให้เกิดความร่วมมือในด้านการอนุรักษ์ทรัพยากรป่าไม้และสัตว์ป่า ระหว่างหน่วยงานด้านการอนุรักษ์ นักเรียน โรงเรียน และชุมชนในพื้นที่6. เพื่อให้โรงเรียนที่เข้าร่วมโครงการจัดทำศูนย์การเรียนรู้สวนพฤกษศาสตร์ในโรงเรียนเพื่อเป็นแหล่งรวบรวมพรรณไม้ ข้อมูลพรรณไม้ และการเก็บรักษา เพื่อประโยชน์ทางการศึกษาและเผยแพร่สู่ภายนอก7. เพื่อให้โรงเรียนเป็นแหล่งเรียนรู้สวนพฤกษศาสตร์โรงเรียน สร้างสรรค์ภูมิปัญญาและสร้างจิตสำนึกรักทรัพยากรธรรมชาติ8. เพื่อให้โรงเรียนที่เข้าร่วมโครงการมีระบบฐานข้อมูลพันธุกรรมพืชที่มีอยู่ในโรงเรียน และท้องถิ่น และสามารถนำไปใช้ประโยชน์ เผยแพร่ ประชาสัมพันธ์งานสวนพฤกษศาสตร์โรงเรียน9. เพื่อพัฒนาครู บุคลากร นักเรียน ในโรงเรียนที่เข้าร่วมโครงการให้ได้รับความรู้ด้านงานสวนพฤกษศาสตร์โรงเรียน และบริหารจัดการสวนพฤกษศาสตร์ได้อย่างเป็นระบบ ได้แก่ การจัดแบ่งโซนหมวดหมู่ สายพันธุ์ ป้ายระบุสายพันธุ์ และรายละเอียดสายพันธุ์ที่ชัดเจน เป็นรูปธรรม10. เพื่อเข้าร่วมจัดนิทรรศการงานประชุมวิชาการและนิทรรศการทรัพยากรไทย : หวนดูทรัพยากรสิ่งสินตน ณ มหาวิทยาลัยแม่โจ้ จังหวัดเชียงใหม่11. เพื่อให้หน่วยงานมีความรู้ความเข้าใจตามแนวทางการดำเนินงานของจังหวัดภูเก็ต เพื่อให้เกิดความสำเร็จโครงการอนุรักษ์พันธุกรรมพืชอันเนื่องมาจากพระราชดำริ สมเด็จพระเทพรัตนราชสุดาฯ สยามบรมราชกุมารี12. เพื่อติดตามผลการดำเนินงานให้บรรลุตามวัตถุประสงค์ และเป้าหมายของโครงการอนุรักษ์พันธุกรรมพืชอันเนื่องมาจากพระราชดำริ สมเด็จพระเทพรัตนราชสุดาฯ สยามบรมราชกุมารี
6. ตัวชี้วัดและค่าเป้าหมาย	1) ร้อยละ 70 ของพันธุ์ไม้ที่ขยายได้รับการแจกจ่ายไปยังประชาชนทั่วไปและกลุ่มโรงเรียนเป้าหมายที่เข้าร่วมโครงการ

หัวข้อ	รายละเอียด
	<ol style="list-style-type: none">2) การอนุรักษ์หน้าวัวเปลวเทียนให้คงอยู่ในสภาพพื้นที่จังหวัดภูเก็ต จำนวน 2,000 ต้น3) เยาวชนที่เข้าร่วมโครงการได้รับสื่อประชาสัมพันธ์ และได้รับองค์ความรู้จากการเข้าค่ายอนุรักษ์ทรัพยากรธรรมชาติ ไม่น้อยกว่า 1,050 คน4) ร้อยละ 70 ของนักเรียนที่เข้าร่วมโครงการมีความรู้ความเข้าใจเกี่ยวกับความสำคัญ ประโยชน์ ผลกระทบ และการอนุรักษ์ทรัพยากรป่าไม้และสัตว์ป่า5) ร้อยละ 90 ของนักเรียนที่เข้าร่วมโครงการได้รับความรู้และความเข้าใจในการอนุรักษ์ทรัพยากรธรรมชาติ6) ร้อยละ 80 ของนักเรียนศึกษาแหล่งเรียนรู้อนุรักษ์พันธุกรรมพืชอันเนื่องมาจากพระราชดำริฯ7) ร้อยละ 30 นักเรียนและคณะครูร่วมกันปลูกพืชเพื่อใช้เป็นแหล่งเรียนรู้อนุรักษ์พันธุกรรมพืชอันเนื่องมาจากพระราชดำริฯ ระดับความสำเร็จของการรวบรวมจัดทำศูนย์การเรียนรู้สวนพฤกษศาสตร์ในโรงเรียน8) นักเรียนและบุคลากรในโรงเรียนตลอดจนผู้ประกอบการ สถานศึกษา ผู้นำชุมชน มีความภาคภูมิใจและเห็นคุณค่าของภูมิปัญญาท้องถิ่นจากพันธุ์พืชในชุมชน9) นักเรียนได้รับความรู้ความเข้าใจ ในการอนุรักษ์ทรัพยากรธรรมชาติ และการจัดทำสวนพฤกษศาสตร์โรงเรียน มีความพึงพอใจมากต่อโครงการอนุรักษ์พันธุกรรมพืชอันเนื่องมาจากพระราชดำริฯ10) การจัดนิทรรศการงานประชุมวิชาการและนิทรรศการทรัพยากรไทย : หวนดูทรัพย์สิ่งสินตน ณ มหาวิทยาลัยแม่โจ้ จังหวัดเชียงใหม่ จำนวน 1 ครั้ง11) การประชุมเพื่อให้ความรู้ความเข้าใจตามแนวทางการดำเนินงานของจังหวัดภูเก็ต โครงการอนุรักษ์พันธุกรรมพืชอันเนื่องมาจากพระราชดำริ สมเด็จพระเทพรัตนราชสุดาฯ สยามบรมราชกุมารี จำนวน 3 ครั้ง12) การติดตามความก้าวหน้าของการดำเนินโครงการอนุรักษ์พันธุกรรมพืชอันเนื่องมาจากพระราชดำริฯ จังหวัดภูเก็ต มีรายงานผลการดำเนินโครงการ จำนวน 50 เล่ม
7. พื้นที่เป้าหมาย	<ol style="list-style-type: none">1. สำนักงานเกษตรและสหกรณ์จังหวัดภูเก็ต เลขที่ 44 ถนนรัตนโกสินทร์ 200 ปี ตำบลตลาดเหนือ อำเภอเมืองภูเก็ต จังหวัดภูเก็ต2. ศูนย์วิจัยและพัฒนาการเกษตรภูเก็ต เลขที่ 166 หมู่ที่ 9 ตำบลเทพกระษัตรี อำเภอถลาง จังหวัดภูเก็ต3. ศูนย์ศึกษาธรรมชาติและสัตว์ป่าเขาพระแทว เลขที่ 254 หมู่ที่ 2 ตำบลเทพกระษัตรี อำเภอถลาง จังหวัดภูเก็ต4. ศูนย์ปฏิบัติการอุทยานแห่งชาติทางทะเลที่ 2 จังหวัดภูเก็ต เลขที่ 92/7 หมู่ที่ 5 ตำบลไม้ขาว อำเภอถลาง จังหวัดภูเก็ต

หัวข้อ	รายละเอียด
	<p>5. สำนักงานศึกษาธิการจังหวัดภูเก็ต เลขที่ 4/4 ถนนแม่หลวน ตำบลตลาดใหญ่ อำเภอเมือง จังหวัดภูเก็ต</p> <p>6. โรงเรียนบ้านป่าคลอก ตำบลป่าคลอก อำเภอถลาง จังหวัดภูเก็ต</p> <p>7. โรงเรียนท่าฉัตรไชย ตำบลไม้ขาว อำเภอถลาง จังหวัดภูเก็ต</p> <p>8. วิทยาลัยเทคนิคภูเก็ต ถนนเยาวราช ตำบลตลาดใหญ่ อำเภอเมืองภูเก็ต จังหวัดภูเก็ต</p>
8. กิจกรรมหลัก	<p>1. กิจกรรมการอนุรักษ์หน้าวัวเปลวเทียนภูเก็ตสู่ท้องถิ่น</p> <p>2. กิจกรรมการขยายพันธุ์พันธุ์กรรมพืชที่ปลูกรักษาไว้</p> <p>3. กิจกรรมเข้าค่ายเยาวชนอนุรักษ์ทรัพยากรธรรมชาติ</p> <p>4. กิจกรรมครูป่าไม้</p> <p>5. กิจกรรมสร้างแหล่งเรียนรู้พันธุ์ไม้ป่าพรุและพันธุ์ไม้ท้องถิ่น</p> <p>6. กิจกรรมสรรค์สร้างแหล่งเรียนรู้ทางธรรมชาติ</p> <p>7. กิจกรรมเสริมสร้างจิตสำนึกในการอนุรักษ์ทรัพยากรธรรมชาติและสิ่งแวดล้อม</p> <p>8. กิจกรรมการจัดนิทรรศการงานประชุมวิชาการและนิทรรศการทรัพยากรไทย : หวนดูทรัพย์ สิ่งสินตนของจังหวัดภูเก็ต</p> <p>9. กิจกรรมเพิ่มศักยภาพโครงการอนุรักษ์พันธุ์กรรมพืชอันเนื่องมาจากพระราชดำริ สมเด็จพระเทพรัตนราชสุดาฯ สยามบรมราชกุมารี ประจำปีงบประมาณ พ.ศ. 2568</p>
8.1 กิจกรรมหลักที่ 1 งบประมาณ ผู้รับผิดชอบ หน่วยงานที่เกี่ยวข้อง	การอนุรักษ์หน้าวัวเปลวเทียนภูเก็ตสู่ท้องถิ่น 156,260 บาท ศูนย์วิจัยและพัฒนาการเกษตรภูเก็ต ศูนย์วิจัยและพัฒนาการเกษตรภูเก็ต
8.2 กิจกรรมหลักที่ 2 งบประมาณ ผู้รับผิดชอบ หน่วยงานที่เกี่ยวข้อง	การขยายพันธุ์พันธุ์กรรมพืชที่ปลูกรักษาไว้ 32,875 บาท ศูนย์วิจัยและพัฒนาการเกษตรภูเก็ต ศูนย์วิจัยและพัฒนาการเกษตรภูเก็ต
8.3 กิจกรรมหลักที่ 3 งบประมาณ ผู้รับผิดชอบ หน่วยงานที่เกี่ยวข้อง	เข้าค่ายเยาวชนอนุรักษ์ทรัพยากรธรรมชาติ 704,700 บาท ศูนย์ศึกษาธรรมชาติและสัตว์ป่าเขาพระแทว ศูนย์ศึกษาธรรมชาติและสัตว์ป่าเขาพระแทว
8.4 กิจกรรมหลักที่ 4 งบประมาณ	ครูป่าไม้ 140,750 บาท



หัวข้อ	รายละเอียด
ผู้รับผิดชอบ หน่วยงานที่เกี่ยวข้อง	ศูนย์ปฏิบัติการอุทยานแห่งชาติทางทะเลที่ 2 จังหวัดภูเก็ต ศูนย์ปฏิบัติการอุทยานแห่งชาติทางทะเลที่ 2 จังหวัดภูเก็ต
8.5 กิจกรรมหลักที่ 5 งบประมาณ ผู้รับผิดชอบ หน่วยงานที่เกี่ยวข้อง	สร้างแหล่งเรียนรู้พันธุ์ไม้ป่าพรุและพันธุ์ไม้ท้องถิ่น 128,650 บาท โรงเรียนบ้านป่าคลอก สำนักงานศึกษาธิการจังหวัดภูเก็ต
8.6 กิจกรรมหลักที่ 6 งบประมาณ ผู้รับผิดชอบ หน่วยงานที่เกี่ยวข้อง	สรรค์สร้างแหล่งเรียนรู้ทางธรรมชาติ 155,500 บาท โรงเรียนบ้านท่าฉัตรไชย สำนักงานศึกษาธิการจังหวัดภูเก็ต
8.7 กิจกรรมหลักที่ 7 งบประมาณ ผู้รับผิดชอบ หน่วยงานที่เกี่ยวข้อง	เสริมสร้างจิตสำนึกในการอนุรักษ์ทรัพยากรธรรมชาติและสิ่งแวดล้อม 85,600 บาท วิทยาลัยเทคนิคภูเก็ต สำนักงานศึกษาธิการจังหวัดภูเก็ต
8.8 กิจกรรมหลักที่ 8 งบประมาณ ผู้รับผิดชอบ หน่วยงานที่เกี่ยวข้อง	การจัดนิทรรศการงานประชุมวิชาการและนิทรรศการทรัพยากรไทย : หวนดูทรัพย์สิ่งสินตน ของจังหวัดภูเก็ต 244,700 บาท สำนักงานเกษตรและสหกรณ์จังหวัดภูเก็ต สำนักงานเกษตรและสหกรณ์จังหวัดภูเก็ต
8.9 กิจกรรมหลักที่ 9 งบประมาณ ผู้รับผิดชอบ หน่วยงานที่เกี่ยวข้อง	เพิ่มศักยภาพการขับเคลื่อนโครงการอนุรักษ์พันธุกรรมพืชอันเนื่องมาจากพระราชดำริ สมเด็จพระเทพ รัตนราชสุดาฯ สยามบรมราชกุมารี ประจำปีงบประมาณ พ.ศ. 2568 52,565 บาท สำนักงานเกษตรและสหกรณ์จังหวัดภูเก็ต สำนักงานเกษตรและสหกรณ์จังหวัดภูเก็ต
9. หน่วยงานดำเนินงาน	1. สำนักงานเกษตรและสหกรณ์จังหวัดภูเก็ต 2. ศูนย์วิจัยและพัฒนาการเกษตรภูเก็ต 3. ศูนย์ศึกษาธรรมชาติและสัตว์ป่าเขาพระแทว 4. ศูนย์ปฏิบัติการอุทยานแห่งชาติทางทะเลที่ 2 จังหวัดภูเก็ต 5. สำนักงานศึกษาธิการจังหวัดภูเก็ต

หัวข้อ	รายละเอียด
	6. โรงเรียนบ้านป่าคลอก 7. โรงเรียนท่าฉัตรไชย 8. วิทยาลัยเทคนิคภูเก็ต
10. ระยะเวลาในการดำเนินงาน	ตุลาคม 2567-กันยายน 2568
9. งบประมาณ	1,701,600 บาท
10. ผลผลิต (Output)	1) มีพันธุ์ไม้ในโครงการสำหรับแจกจ่ายแก่ประชาชนทั่วไปและกลุ่มเป้าหมาย จำนวน 2,000 ต้น 2) การกระจายหน้าวัวเปลวเทียนภูเก็ตสู่ชุมชน และโรงเรียนอย่างน้อย 5 แห่ง 3) เยาวชนได้รับความรู้จากการเข้าค่ายเยาวชนอนุรักษ์ทรัพยากรธรรมชาติ 4) นักเรียนระดับประถมศึกษาและมัธยมศึกษาตอนต้นในจังหวัดภูเก็ตได้รับความรู้จากโครงการ ครูป่าไม้ จำนวน 200 คน 5) สถานศึกษาทุกแห่งที่เข้าร่วมโครงการ มีสวนพฤกษศาสตร์โรงเรียน 1 พื้นที่การศึกษา 6) สถานศึกษาทุกแห่งที่เข้าร่วมโครงการมีแผนผังแสดงตำแหน่งของพันธุ์ไม้ และป้ายชื่อพันธุ์ไม้ เผยแพร่ความรู้เพื่อการอนุรักษ์ในสถานศึกษา 7) สถานศึกษาที่เข้าร่วมโครงการมีฐานข้อมูลพันธุ์กรรมพืช และแหล่งศึกษาอนุรักษ์พันธุ์กรรมพืช ท้องถิ่น และพืชหายาก 8) โรงเรียนบ้านป่าคลอกมีแหล่งอนุรักษ์พันธุ์ป่าพรุและพันธุ์ไม้ท้องถิ่นในโรงเรียน 9) ครูและนักเรียน มีความรู้ ความเข้าใจเกี่ยวกับพืชพรรณไม้ จากแหล่งเรียนรู้จริง และได้รับประสบการณ์ตรงจากการศึกษาดูงานแหล่งเรียนรู้ท้องถิ่น 10) สถานศึกษาสามารถผลิตเอกสารเผยแพร่ ประชาสัมพันธ์การอนุรักษ์ทรัพยากรธรรมชาติ และสิ่งแวดล้อม การฟื้นฟูป่าไม้ พันธุ์ไม้ และการดูแลรักษาป่าไม้ในท้องถิ่น 11) มีการจัดนิทรรศการงานประชุมวิชาการและนิทรรศการทรัพยากรไทย : หวนดูทรัพย์สิ่งสินตน ณ มหาวิทยาลัยแม่โจ้ จังหวัดเชียงใหม่ จำนวน 1 ครั้ง 12) มีรายงานผลการดำเนินโครงการอนุรักษ์พันธุ์กรรมพืชอันเนื่องมาจากพระราชดำริ สมเด็จพระเทพรัตนราชสุดาฯ สยามบรมราชกุมารี ประจำปีงบประมาณ พ.ศ. 2568 จำนวน 50 เล่ม
11. ผลลัพธ์จากการดำเนินโครงการ (Outcome)	เยาวชน และประชาชน มีความรู้ความเข้าใจในการอนุรักษ์พันธุ์กรรมพืชทรัพยากรธรรมชาติ และสิ่งแวดล้อมเพิ่มขึ้น มีแหล่งรวบรวมและอนุรักษ์พันธุ์พืชท้องถิ่นในพื้นที่จังหวัดภูเก็ต และส่งเสริมให้ประชาชนในท้องถิ่น มีความรู้ความเข้าใจในคุณค่าและความสำคัญของทรัพยากรป่าไม้และสัตว์ป่า เกิดความรัก ความหวงแหน และมีจิตสำนึกในด้านการอนุรักษ์จนนำไปสู่การอนุรักษ์ทรัพยากรป่าไม้ และสัตว์ป่าอย่างยั่งยืน สามารถอนุรักษ์ทรัพยากรท้องถิ่นของจังหวัดภูเก็ตให้ยั่งยืนต่อไป

แบบฟอร์มโครงการแบบย่อ (Project Brief) ของโครงการสำคัญภายใต้งบประมาณของจังหวัด

ประเด็นการพัฒนาจังหวัดที่ 2 : การพัฒนาเมืองเพื่อรองรับการเติบโตที่ทันสมัย และเป็นมิตรกับสิ่งแวดล้อม

หัวข้อ	รายละเอียด
1. ชื่อโครงการ	จัดซื้อเครื่องแปรรูปวัสดุอินทรีย์ระบบเติมอากาศ
2. ชื่อแผนงาน	ภูเก็ต เกาะสะอาดและเป็นมิตรกับสิ่งแวดล้อม (Phuket Clean & Green Island)
3. แนวทางการพัฒนา	ส่งเสริมการพัฒนาเมืองสีเขียว การใช้พลังงานสะอาด และส่งเสริมการอนุรักษ์พลังงานอย่างมีประสิทธิภาพที่เท่าทันกับการเปลี่ยนแปลง
4. หลักการและเหตุผล	ด้วยรัฐบาล มีนโยบายการฟื้นฟูเศรษฐกิจและสังคมของประเทศ ที่จะพัฒนาแหล่งท่องเที่ยว เพื่อเป็นการยกระดับและกระตุ้นเศรษฐกิจและสร้างความประทับใจ ฟังพอใจด้านการท่องเที่ยวเชิงคุณภาพ เพื่อเป็นการสร้างภาพลักษณ์ที่ดีของเมืองท่องเที่ยว ส่งเสริมให้บ้านเมือง มีทัศนียภาพที่สวยงาม เป็นแหล่งท่องเที่ยวที่ปลอดภัย โรค บ้านเมืองสะอาด ปลอดภัย นักท่องเที่ยวหลงใหลเดินทางมาพักผ่อน พักอาศัยในเขตพื้นที่มากขึ้น สร้างรายได้จากการท่องเที่ยวให้แก่ประชาชนในพื้นที่เทศบาลเมืองกะทู้ เล็งเห็นถึงความสำคัญของการพัฒนาท้องถิ่น ให้สะอาด ปลอดภัย ปลอดภัยลดการแพร่ระบาดของเชื้อโรคต่างๆ สร้างความมั่นใจให้แก่นักท่องเที่ยว เป็นเมืองน่าอยู่ ปลอดภัย จึงจำเป็นต้องจัดทำโครงการแปรรูปวัสดุอินทรีย์ระบบเติมอากาศแบบต่อเนื่อง เพื่อสิ่งแวดล้อมที่ดีในชุมชน เพื่อลดขยะอินทรีย์ในเขตพื้นที่ ที่มีปริมาณมากขึ้น และเกิดการเน่าเสียได้ง่าย ส่งกลิ่นเหม็น หากมีขยะประเภทนี้ตกค้างในพื้นที่ ซึ่งเป็นเส้นทางหลักที่ผ่านไปยังสถานที่ท่องเที่ยวสำคัญของจังหวัด ส่งผลเสียต่อการท่องเที่ยวโดยรวมของจังหวัดภูเก็ต หากสามารถลดปริมาณขยะอินทรีย์ได้ จะช่วยยกระดับการท่องเที่ยวให้มีคุณภาพ กระตุ้นเศรษฐกิจโดยภาพรวมของจังหวัดได้เพิ่มขึ้น
5. วัตถุประสงค์ของโครงการ	3.1 เพื่อพัฒนาจังหวัดภูเก็ตให้มีความพร้อมในด้านการจัดการเมืองที่มีมาตรฐานการดูแลสิ่งแวดล้อม 3.2 เพื่อบูรณาการสร้างเมืองสีเขียว สะอาด น่าอยู่ 3.3 เพื่อลดปัญหาขยะตกค้าง พัฒนาระบบจัดการขยะด้วยเทคโนโลยีเพิ่มประสิทธิภาพการจัดการขยะในพื้นที่
6. ตัวชี้วัดและค่าเป้าหมาย	สภาพแวดล้อมเมืองได้รับการจัดการอย่างมีมาตรฐานสากล/ร้อยละ 100
7. พื้นที่เป้าหมาย	19 ชุมชนในเขตเทศบาลเมืองกะทู้ (ที่ตั้งโครงการ ซอยน้ำตกกะทู้)
8. กิจกรรมหลัก	แปรรูปขยะอินทรีย์เป็นปุ๋ยภายใน 24 ชั่วโมง
8.1 กิจกรรมหลักที่ 1 งบประมาณ	จัดซื้อเครื่องแปรรูปวัสดุอินทรีย์ระบบเติมอากาศ จำนวน 1 เครื่อง 5,700,000 บาท



หัวข้อ	รายละเอียด
ผู้รับผิดชอบ หน่วยงานที่เกี่ยวข้อง	เทศบาลเมืองกะทู้ ศูนย์ประสานงานองค์กรชุมชน เทศบาลเมืองกะทู้
9. หน่วยงานดำเนินการ	กองสาธารณสุขและสิ่งแวดล้อม เทศบาลเมืองกะทู้
10. ระยะเวลาในการ ดำเนินงาน	ปีงบประมาณ พ.ศ. 2568 (1 ตุลาคม 2567 - 30 กันยายน 2568)
11. งบประมาณ	5,700,000 บาท
12. ผลผลิต (Output)	ปริมาณขยะอินทรีย์ลดลงร้อยละ 80 เพิ่มจำนวนนักท่องเที่ยว ร้อยละ 80
13. ผลลัพธ์จากการดำเนิน โครงการ (Outcome)	สภาพแวดล้อมของเมือง ภูมิทัศน์เมืองที่น่าอยู่ นักท่องเที่ยวมีความพึงพอใจ ร้อยละ 100

แบบฟอร์มโครงการแบบย่อ (Project Brief) ของโครงการสำคัญภายใต้งบประมาณของจังหวัด

ประเด็นการพัฒนาจังหวัดที่ 2 : การพัฒนาเมืองเพื่อรองรับการเติบโตที่ทันสมัย และเป็นมิตรกับสิ่งแวดล้อม

หัวข้อ	รายละเอียด
1. ชื่อโครงการสำคัญ	โครงการปรับปรุงทางวิ่ง สวนสาธารณะเฉลิมพระเกียรติ
2. ชื่อแผนงาน	ภูเก็ต เกาะสะอาดและเป็นมิตรกับสิ่งแวดล้อม (Phuket Clean & Green Island)
3. แนวทางการพัฒนา	ส่งเสริมการพัฒนาเมืองสีเขียว การใช้พลังงานสะอาด และส่งเสริมการอนุรักษ์พลังงานอย่างมีประสิทธิภาพที่เท่าทันกับการเปลี่ยนแปลง
4. หลักการและเหตุผล	สวนสาธารณะเฉลิมพระเกียรติ (สวนหลวง) เป็นสวนสาธารณะที่มีขนาดใหญ่ที่สุดในเขตเทศบาลนครภูเก็ต และมีสภาพแวดล้อมที่เหมาะสมต่อการพักผ่อน และทำกิจกรรมออกกำลังกาย ปัจจุบันในช่วงเช้าและเย็นมีประชาชนและนักท่องเที่ยวทุกช่วงวัย มาใช้บริการจำนวนมาก เทศบาลนครภูเก็ตจึงมีความประสงค์จะดำเนินโครงการปรับปรุงทางวิ่งสวนสาธารณะเฉลิมพระเกียรติ (สวนหลวง) เพื่อพัฒนาและยกระดับคุณภาพชีวิตของประชาชน ให้มีสถานที่เพื่อพักผ่อนหย่อนใจ มีพื้นที่สำหรับออกกำลังกายและทำกิจกรรมสันทนาการต่างๆ อย่างเหมาะสม และผลักดันให้ประชาชนอยากมาใช้บริการสวนสาธารณะเฉลิมพระเกียรติเพิ่มมากขึ้น เป็นการพัฒนาทางด้านสุขภาพ เพิ่มกิจกรรมของร่างกายตามแนวทางยุทธศาสตร์ “ประชาชนแข็งแรง เศรษฐกิจแข็งแรง ประเทศไทยแข็งแรง”
5. วัตถุประสงค์ของโครงการ	1. เพื่อตอบสนองความต้องการพัฒนาคุณภาพชีวิตของประชาชนให้มีสถานที่ออกกำลังกาย 2. เพื่อปรับปรุงเส้นทางวิ่งให้มีมาตรฐานสากลภายในเขตเทศบาลนครภูเก็ต
6. ตัวชี้วัดและค่าเป้าหมาย	1. ประชาชนและนักท่องเที่ยวมีคุณภาพชีวิตที่ดี มีความปลอดภัยในการออกกำลังกาย 2. มีทางวิ่งออกกำลังกายที่ได้มาตรฐาน
7. พื้นที่เป้าหมาย	สวนสาธารณะเฉลิมพระเกียรติ (สวนหลวง) ต.ตลาดเหนือ อ.เมือง จ.ภูเก็ต
8. กิจกรรมหลัก	
8.1 กิจกรรมหลักที่ 1	กิจกรรมปรับปรุงทางวิ่งพร้อมปูพื้นพรมทอหญ้าเทียม ปรับปรุงทางวิ่ง ความกว้างเฉลี่ย 4.00 เมตร ระยะทางยาวรวม 1,450 เมตร หรือพื้นที่ไม่น้อยกว่า 5,800 ตารางเมตร งบประมาณ 20,000,000 บาท ผู้รับผิดชอบ สำนักงานเทศบาลนครภูเก็ต หน่วยงานที่เกี่ยวข้อง -
9. หน่วยงานดำเนินการ	สำนักงานเทศบาลนครภูเก็ต
10. ระยะเวลาในการดำเนินโครงการ	ปีงบประมาณ พ.ศ. 2568 (1 ตุลาคม 2567 – 30 กันยายน 2568)
11. งบประมาณ	20,000,000 บาท



12. ผลผลิต (Output)	<ol style="list-style-type: none">1. เส้นทางวิ่งที่ได้มาตรฐาน ระยะทางรวมไม่น้อยกว่า 4,059 เมตร2. พื้นที่ปูพรมทอหญ้าเทียม ไม่น้อยกว่า 16,236 ตารางเมตร
13. ผลลัพธ์จากการดำเนินโครงการ (Outcome)	<ol style="list-style-type: none">1. ประชาชนและนักท่องเที่ยวมีคุณภาพชีวิตที่ดี เกิดความปลอดภัยในการออกกำลังกาย2. มีทางวิ่งออกกำลังกายที่ได้มาตรฐาน

แบบฟอร์มโครงการแบบย่อ (Project Brief) ของโครงการสำคัญภายใต้งบประมาณของจังหวัด

ประเด็นการพัฒนาจังหวัดที่ 2 : การพัฒนาเมืองเพื่อรองรับการเติบโตที่ทันสมัย และเป็นมิตรกับสิ่งแวดล้อม

หัวข้อ	รายละเอียด
1. ชื่อโครงการสำคัญ	โครงการพัฒนาเส้นทางเชื่อมโยงสู่แหล่งท่องเที่ยวชุมชนสวนสาธารณะเขารัง อำเภอมือเก็ด จังหวัดภูเก็ต
2. ชื่อแผนงาน	ภูเก็ต เกาะสะอาดและเป็นมิตรกับสิ่งแวดล้อม (Phuket Clean & Green Island)
3. แนวทางการพัฒนา	พัฒนาการบริหารจัดการทรัพยากรธรรมชาติและสิ่งแวดล้อม เพื่อรักษาสมดุลของระบบนิเวศ และเป็นเมืองที่มีการพัฒนาอุตสาหกรรมที่เป็นมิตรกับสิ่งแวดล้อม พร้อมทั้งมีการใช้ประโยชน์ จากทรัพยากรธรรมชาติอย่างยั่งยืน
4. หลักการและเหตุผล	เทศบาลนครภูเก็ต ประสบปัญหาดินสไลด์ในช่วงฤดูฝน ในหลายเขตพื้นที่ โดยเฉพาะบริเวณสวนสาธารณะเขารัง อาจทำให้เกิดความเสียหายต่อชีวิตและทรัพย์สินเกิดผลกระทบต่อประชาชน และนักท่องเที่ยว ความเชื่อมั่นด้านการท่องเที่ยว ภาคธุรกิจเอกชนได้รับความเสียหาย เพื่อเป็นการแก้ปัญหาดินสไลด์ ดินพังทลายและทรุดตัวอย่างยั่งยืน เทศบาลนครภูเก็ตจึงมีแนวคิดพัฒนาเส้นทางเชื่อมโยงสู่แหล่งท่องเที่ยวชุมชนสวนสาธารณะเขารังของพื้นที่เขตเทศบาลนครภูเก็ต อำเภอมือเก็ด จังหวัดภูเก็ต
5. วัตถุประสงค์ของโครงการ	1. เพื่อความสะอาด ปลอดภัยต่อการสัญจรไปมาของประชาชนและนักท่องเที่ยวผู้มาใช้บริการสวนสาธารณะเขารัง 2. เพื่อป้องกันการพังทลายของดินและลดการทรุดตัวของดิน 3. เพื่อป้องกันดินสไลด์และดินถล่มในช่วงฤดูฝน 4. เพื่อให้สวนสาธารณะมีความสวยงาม ดึงดูดนักท่องเที่ยวขึ้นมาเที่ยวชมเมืองภูเก็ต
6. ตัวชี้วัดและค่าเป้าหมาย	1. ประชาชนและนักท่องเที่ยวได้รับความสะอาดและปลอดภัย 2. ไม่มีการทรุดตัวของดินและพังทลายของดิน 3. ลดปัญหาดินสไลด์ช่วงหน้าฝน
7. พื้นที่เป้าหมาย	สวนสาธารณะเขารัง ต.ตลาดใหญ่ อ.เมือง จ.ภูเก็ต
8. กิจกรรมหลัก	1. ก่อสร้างกำแพงกันดินพร้อมทางเท้า ความยาวไม่น้อยกว่า 320 เมตร 2. ปรับปรุงผิวจราจรแอสฟัลต์ติกคอนกรีตหนา 5 ซม. ขนาดพื้นที่ไม่น้อยกว่า 2,080 ตารางเมตร
8.1 กิจกรรมหลักที่ 1 งบประมาณ ผู้รับผิดชอบ หน่วยงานที่เกี่ยวข้อง	ก่อสร้างกำแพงกันดินพร้อมทางเท้าความยาวไม่น้อยกว่า 320 เมตร 16,000,000 บาท สำนักงานเทศบาลนครภูเก็ต -
9. หน่วยงานดำเนินการ	สำนักงานเทศบาลนครภูเก็ต



หัวข้อ	รายละเอียด
10. ระยะเวลาในการดำเนินโครงการ	ปีงบประมาณ พ.ศ. 2568 (1 ตุลาคม 2567 – 30 กันยายน 2568)
11. งบประมาณ	16,000,000 บาท
12. ผลผลิต (Output)	มีเส้นทางเชื่อมโยงสู่แหล่งท่องเที่ยวที่สวยงามและปลอดภัย
13. ผลลัพธ์จากการดำเนินโครงการ (Outcome)	1. มีเส้นทางเชื่อมโยงแหล่งท่องเที่ยวที่สวยงามและปลอดภัย 2. ประชาชนและนักท่องเที่ยวมีความปลอดภัยในการใช้เส้นทาง

แบบสรุปโครงการแบบย่อ (Project Brief)

ประเด็นการพัฒนาจังหวัดที่ 3 : การพัฒนาคน ชุมชน สังคม บริการรัฐ และการจัดการความมั่นคง ความปลอดภัย และความสงบเรียบร้อย (Human resource, Social development and Security Management)

หัวข้อ	รายละเอียด
1. ชื่อโครงการ	รักภูเก็ต
2. ชื่อแผนงาน	พัฒนาคนภูเก็ต เป็นคนคุณภาพ เพื่อชุมชนมั่นคง มั่งคั่ง สู้การสร้างสังคมอนาคตอย่างยั่งยืน
3. แนวทางการพัฒนา	พัฒนาระบบบริหารจัดการภาครัฐให้มีสมรรถนะสูง มีระบบการบริหารที่มีความคล่องตัว สามารถแก้ไขปัญหาในพื้นที่ได้อย่างมีประสิทธิภาพ มีระบบบริการที่มีคุณภาพ ทันสมัย และได้มาตรฐาน
4. หลักการและเหตุผล	<p>จากสภาพสังคมภูเก็ตที่เติบโตอย่างรวดเร็วมีนักท่องเที่ยวและประชากรจากพื้นที่อื่นๆ ของประเทศเข้ามาอาศัยอยู่เป็นจำนวนมาก และได้นำเอกลักษณ์ต่างถิ่นเข้ามาในพื้นที่ด้วย ทำให้ความเป็นเอกลักษณ์ของภูเก็ตถูกผสมผสานเข้ากับวัฒนธรรมอื่นๆ จึงมีความจำเป็นที่ประสานความร่วมมือระหว่างประเทศ เพื่อพัฒนาด้านเศรษฐกิจ สังคม และการท่องเที่ยวอย่างยั่งยืน</p> <p>จากสภาพสังคมภูเก็ตที่มีการแข่งขันทางธุรกิจสูง ทำให้ประชาชนต่างต้องดิ้นรนทำมาหากิน และเอาตัวรอดจากภาวะเศรษฐกิจที่บีบรัดอย่างรุนแรง ซึ่งอาจนำไปสู่ปัญหาแตกความสามัคคีของหมู่คณะได้ ดังนั้น สังคมไทยซึ่งมีสถาบันที่สำคัญอันได้แก่ ชาติ ศาสนา พระมหากษัตริย์ เป็นที่ยึดเหนี่ยวจิตใจ และเป็นพลังอันสำคัญที่จะเชื่อมความรัก ความสามัคคีให้เกิดขึ้นในสังคมได้ การจัดกิจกรรมเพื่อรำลึกถึงพระมหากษัตริย์คุณของพระมหากษัตริย์และพระบรมวงศานุวงศ์ การรับเสด็จเนื่องในโอกาสต่างๆ จึงเป็นแนวทางและวิธีการที่ดีที่จะสามารถสร้างความปรองดอง ความรัก ความสามัคคี ความเอื้ออารีของคนในสังคมได้ อีกทั้งเพื่อเป็นการสืบทอดเจตนารมณ์ให้ชนรุ่นหลังต่อไป</p>
5. วัตถุประสงค์ของโครงการ	<ol style="list-style-type: none">1. เพื่อให้ประชาชนทุกหมู่เหล่าได้แสดงออกถึงความจงรักภักดีต่อสถาบันพระมหากษัตริย์2. เพื่อสนับสนุนและส่งเสริมความร่วมมือระหว่างประเทศ ในการพัฒนาเศรษฐกิจ สังคม และการท่องเที่ยว
6. ตัวชี้วัดและค่าเป้าหมาย	จำนวนของประชากรที่เข้าใจความเป็นเอกลักษณ์และประวัติศาสตร์ของภูเก็ตเพิ่มขึ้น ไม่น้อยกว่า ร้อยละ 80
7. พื้นที่เป้าหมาย	จังหวัดภูเก็ต
8. กิจกรรมหลัก	

หัวข้อ	รายละเอียด
8.1 กิจกรรมหลักที่ 4 งบประมาณ ผู้รับผิดชอบ หน่วยงานที่เกี่ยวข้อง	กิจกรรม : การต้อนรับคณะบุคคลสำคัญทั้งในและต่างประเทศ งบประมาณ : 945,000 บาท สำนักงานจังหวัดภูเก็ต -
8.2 กิจกรรมหลักที่ 2 งบประมาณ ผู้รับผิดชอบ หน่วยงานที่เกี่ยวข้อง	กิจกรรม : การรับเสด็จพระบรมวงศานุวงศ์ งบประมาณ : 1,285,000 บาท สำนักงานจังหวัดภูเก็ต -
9. หน่วยงานดำเนินการ	สำนักงานจังหวัดภูเก็ต
10. ระยะเวลาในการดำเนินโครงการ	ปีงบประมาณ พ.ศ. 2568
11. งบประมาณ	2,230,000 บาท
12. ผลผลิต (Output)	1. จัดกิจกรรมเทิดทูลสถาบันและการรับเสด็จพระบรมวงศานุวงศ์ 2. จัดกิจกรรมส่งเสริมความสัมพันธ์ระหว่างประเทศ
13. ผลที่คาดว่าจะได้รับ (Outcome)	1. ประชาชนและอนุชนรุ่นหลังสามารถจดจำประวัติศาสตร์และรำลึกถึงพระมหากรุณาธิคุณของพระมหากษัตริย์และพระบรมวงศานุวงศ์ ซึ่งได้เสด็จเยือนราษฎรในพื้นที่จังหวัดภูเก็ตในอดีตจนถึงปัจจุบัน ยังความปลาบปลื้มยินดีแก่พสกนิกรชาวภูเก็ตอย่างหาที่สุดมิได้ สามารถดำรงชีวิตโดยนำเอาแนวพระราชดำริของทุกพระองค์มาเป็นแนวทางในการปฏิบัติได้ 2. สามารถส่งเสริมความร่วมมือระหว่างประเทศในการขับเคลื่อนยุทธศาสตร์การพัฒนาด้านการท่องเที่ยว การส่งเสริมประเพณีวัฒนธรรม และการพัฒนาด้านเศรษฐกิจ

แบบสรุปโครงการแบบย่อ (Project Brief)

ประเด็นการพัฒนาจังหวัดที่ 3 : การพัฒนาคน ชุมชน สังคม บริการรัฐ และการจัดการความมั่นคง ความปลอดภัย และความสงบเรียบร้อย (Human Resource, Social Development and Security Management)

หัวข้อ	รายละเอียด
1. ชื่อโครงการ	ส่งเสริมความร่วมมือและการประชุมภายใต้ ITOP FORUM และความร่วมมือภายใต้กรอบพันธะสัญญาบ้านพี่เมืองน้องใน ASEAN+3
2. ชื่อแผนงาน	พัฒนาคนภูเก็ต เป็นคนคุณภาพ เพื่อชุมชนมั่นคง มั่งคั่ง สู้การสร้างสังคมอนาคตอย่างยั่งยืน
3. แนวทางการพัฒนา	พัฒนาระบบบริหารจัดการภาครัฐให้มีสมรรถนะสูง มีระบบการบริหารที่มีความคล่องตัว สามารถแก้ไขปัญหาในพื้นที่ได้อย่างมีประสิทธิภาพ มีระบบบริการที่มีคุณภาพ ทันสมัย และได้มาตรฐาน
4. หลักการและเหตุผล	<p>ส่งเสริมความร่วมมือในด้านต่างๆภายใต้พันธะสัญญาและข้อตกลงเมืองพี่เมืองน้องและภายใต้ ITOP Forum สานสัมพันธ์กับเมืองท่องเที่ยวต่างๆ ไม่ว่าจะเป็นเมืองพี่เมืองน้องและ ITOP FORUM และเมือง AEC ของจังหวัดภูเก็ตมีความสำคัญและจำเป็นต้องดำเนินการอย่างต่อเนื่องทุกปี เพื่อรักษาตลาดการท่องเที่ยวและเพิ่มนักท่องเที่ยวตลอดจนรายได้จากการท่องเที่ยว รวมทั้งได้มีการแลกเปลี่ยน เรียนรู้ด้านเศรษฐกิจ ด้านการศึกษา ศิลปวัฒนธรรม วิทยาศาสตร์และเทคโนโลยี ประสพการณ์ใหม่ๆ ของเมืองที่มีความสัมพันธ์กัน</p> <p>จังหวัดภูเก็ตเป็นจังหวัดที่มีผู้นำเมือง/ผู้นำระดับสูงขององค์กรระหว่างประเทศ และผู้นำของต่างประเทศมาเยี่ยมเยือนตลอดทั้งปีทั้งอย่างเป็นทางการและไม่เป็นทางการ และมีการประชุมระดับนานาชาติจำนวนมากหลายครั้งในจังหวัดภูเก็ต</p> <p>การแลกเปลี่ยนเรียนรู้กันระหว่างเมือง ซึ่งจะเป็นการประชาสัมพันธ์ศักยภาพของจังหวัด และของประเทศไทย ซึ่งมีความสำคัญอย่างยิ่งต่อการดำเนินการในเชิงรุกในด้านต่างๆของภูเก็ตในฐานะเมืองท่องเที่ยวระดับโลก</p> <p>การต้อนรับผู้นำของเมืองและบุคคลสำคัญที่มาเยี่ยมเยือนจังหวัดภูเก็ต ที่ต้องอำนวยความสะดวกและต้อนรับให้สมฐานะและใช้เจ้าหน้าที่วิเทศสัมพันธ์ที่มีความรู้และความเชี่ยวชาญ</p>
5. วัตถุประสงค์ของโครงการ	<p>1) เพื่อสร้างความสัมพันธ์เมืองพี่เมืองน้องให้เป็นไปอย่างต่อเนื่องและมั่นคง เพิ่มจำนวนนักท่องเที่ยวและรายได้จากการท่องเที่ยวและเสริมความร่วมมือในด้านต่างๆ</p> <p>2) เพื่อประชาสัมพันธ์ศักยภาพและความพร้อมของจังหวัดในด้านต่างๆ เช่น การค้า การลงทุน</p>

หัวข้อ	รายละเอียด
	<p>การท่องเที่ยว ความพร้อมการรองรับ AEC และด้านต่าง ๆ ในการทำให้นักท่องเที่ยว นักลงทุนมีความเชื่อมั่นในจังหวัดภูเก็ตให้แพร่หลายยิ่งขึ้น</p> <p>3) เพื่อแลกเปลี่ยนเรียนรู้และเกิดการปรับเปลี่ยนในทางที่ดีขึ้นในระดับนานาชาติ และมีความร่วมมือระหว่างเมืองต่างประเทศในด้านต่างๆมากขึ้น</p>
6. ตัวชี้วัดและค่าเป้าหมาย	<p>1) นักท่องเที่ยวเพิ่มขึ้นและรายได้จากการท่องเที่ยวเพิ่มขึ้น 10%</p> <p>2) ลดจำนวนอัตราการว่างงานและเสริมสร้างการสร้างอาชีพและรายได้ให้กับประชาชนในท้องถิ่นจังหวัดภูเก็ต</p> <p>3) ความสำเร็จของการประชุมและการจัดกิจกรรมระดับนานาชาติในจังหวัดภูเก็ต</p> <p>4) มีการแลกเปลี่ยนบุคคลากร องค์ความรู้ จากการสานสัมพันธ์เมืองพี่เมืองน้อง</p>
7. พื้นที่เป้าหมาย	<p>1) จังหวัดภูเก็ต</p> <p>2) เมืองสมาชิกของเมืองเกาะท่องเที่ยวนานาชาติ (ITOP Forum)</p> <p>3) เมืองภายใต้พันธสัญญาเมืองพี่เมืองน้อง (Sister City)</p>
8. กิจกรรมหลัก	
8.1 กิจกรรมหลักที่ 1	<p>เดินทางไปประชุมและส่งเสริมความร่วมมือกับเมืองพี่เมืองน้องและเมืองภายใต้ ITOP Forum</p> <p>1) เดินทางไปสานสัมพันธ์เมืองพี่เมืองน้องและความร่วมมือด้านการศึกษา การท่องเที่ยว ศิลปวัฒนธรรม การค้าและการลงทุน รวมเป็นเงิน 900,000 บาท</p> <p>2) เดินทางไปประชุมในฐานะเมืองสมาชิก ITOP FORUM ครั้งที่ 26 รวมเป็นเงิน 500,000 บาท</p> <p>งบประมาณ 1,400,000 บาท</p> <p>ผู้รับผิดชอบ สำนักงานจังหวัดภูเก็ต</p> <p>หน่วยงานที่เกี่ยวข้อง -</p>
8.2 กิจกรรมหลักที่ 2	<p>การต้อนรับ/ประชุม อาคันตุกะต่างประเทศ เอกอัครราชทูต ผู้บริหารเมืองต่างประเทศ องค์การระหว่างประเทศและกงสุล</p> <p>1) การประชุมกงสุล/ทูตจำนวน 12 ครั้งๆ ละ 60 คน</p> <p>2) การประชุมกับเมืองต่างประเทศ/องค์การระหว่างประเทศที่มาเยือนจำนวน 36 คณะเฉลี่ยเดือนละ 3 ครั้งๆ ละ 15 คน</p>

หัวข้อ	รายละเอียด
งบประมาณ ผู้รับผิดชอบ หน่วยงานที่เกี่ยวข้อง	3) การต้อนรับอาคันตุกะต่างประเทศ จำนวน 10 ครั้ง ครั้งละ 20 คน 1,602,700 บาท สำนักงานจังหวัดภูเก็ต -
9. หน่วยงานดำเนินงาน	สำนักงานจังหวัดภูเก็ต
10. ระยะเวลาในการดำเนินงาน	ปีงบประมาณ พ.ศ. 2568 (เดือนตุลาคม 2567-เดือนกันยายน 2568)
11. งบประมาณ	3,002,700 บาท
12. ผลผลิต (Output)	1) จังหวัดภูเก็ต ซึ่งเป็นเมืองสมาชิกของเมืองเกาะท่องเที่ยวนานาชาติ (ITOP Forum) และเมืองภายใต้พันธสัญญาเมืองพี่เมืองน้อง (Sister City) ได้สานความสัมพันธ์และความร่วมมือกันต่อกันอย่างต่อเนื่องและแน่นแฟ้นยิ่งขึ้น รวมทั้งการแลกเปลี่ยนบุคลากรและองค์ความรู้ซึ่งกันและกัน 2) ได้ประชาสัมพันธ์ศักยภาพ ความพร้อมของจังหวัดในด้านต่างๆ และสร้างความน่าเชื่อถือ ความเชื่อมั่นของจังหวัดภูเก็ต ให้แก่ผู้นำเมือง/ผู้นำระดับสูงขององค์กรระหว่างประเทศ ผู้นำของต่างประเทศ เอกอัครราชทูตต่างประเทศประจำประเทศไทย กงสุล กงสุลกิตติมศักดิ์ นักท่องเที่ยว และนักลงทุนให้ มีความเชื่อมั่นในมิติต่างๆ ของจังหวัดภูเก็ต 3) ได้แลกเปลี่ยนความรู้ เทคโนโลยีและนวัตกรรม ที่ก่อให้เกิดความร่วมมือระหว่างเมืองระหว่างเมืองของต่างประเทศในด้านต่างๆมากขึ้น
13. ผลที่คาดว่าจะได้รับ (Outcome)	(1) เพิ่มจำนวนนักท่องเที่ยวและรายได้จากการท่องเที่ยว อย่างน้อยร้อยละ 10 (2) เพิ่มช่องทางการเรียนรู้ระหว่างเมืองสมาชิกของเมืองเกาะท่องเที่ยวนานาชาติ (ITOP Forum) และเมืองภายใต้พันธสัญญาเมืองพี่เมืองน้อง (Sister City) (3) ประชาชนในจังหวัดภูเก็ตมีความอยู่ดีกินดี (4) อำนาจอ่อน (Soft Power) ของจังหวัดภูเก็ต เพิ่มมากขึ้นในเวทีระหว่างประเทศ

โครงการแบบย่อ (Project Brief) ของโครงการสำคัญภายใต้งบประมาณของจังหวัด

ประเด็นการพัฒนาของจังหวัดที่ 3 : การพัฒนาคน ชุมชน สังคม บริการรัฐ และการจัดการความมั่นคง ความปลอดภัยและความสงบเรียบร้อย (Human resource, Social development and Security Management)

หัวข้อ	รายละเอียด
1. ชื่อโครงการสำคัญ	โครงการพัฒนาศักยภาพครอบครัวกลุ่มเปราะบาง เพื่อพัฒนาทักษะการเรียนรู้สู่สังคมคุณภาพ
2. ชื่อแผนงาน	พัฒนาคนภูเก็ต เป็นคนคุณภาพ เพื่อชุมชนมั่นคง มั่งคั่ง สู้การสร้างสังคมอนาคตอย่างยั่งยืน
3. แนวทางการพัฒนา	พัฒนาศักยภาพของคนที่รู้เท่าทันการเปลี่ยนแปลง ส่งเสริมการพัฒนาเศรษฐกิจฐานราก พร้อมทั้งส่งเสริมทฤษฎีใหม่ และพัฒนาด้านการท่องเที่ยวชุมชนให้มีความเข้มแข็งเป็นฐานรากทางเศรษฐกิจในระดับพื้นที่
4. หลักการและเหตุผล	<p>ความเหลื่อมล้ำทางสังคมและความยากจน ทำให้ครอบครัวเปราะบาง หลายครอบครัวที่มีเด็กและเยาวชนจำนวนหนึ่ง ซึ่งบางครอบครัวได้รับผลกระทบจากสถานการณ์โควิด - 19 บางครอบครัวจากสาเหตุต้นทุนทางสังคมที่เดิมเป็นครอบครัวที่มีฐานะยาก ส่งผลให้เด็กและเยาวชนต้องออกจากเรียนกลางคัน บางรายไม่สามารถศึกษาต่อในระดับที่สูงขึ้น บางครอบครัวมีสถานะครอบครัวติดลบ เป็นหนี้สิน มีปัญหาสุขภาพจิต เป็นผลพวงจากความเหลื่อมล้ำทางรายได้ ค่าครองชีพในช่วงหลังสถานการณ์โควิด ราคาน้ำมันที่มีอัตราสูงขึ้น ภาวะเงินเฟ้อ ส่งผลให้สินค้าอุปโภค บริโภคที่มีราคาสูงขึ้น ขณะที่ค่าตอบแทนของครัวเรือนเปราะบาง ยังคงไม่ต่างจากก่อนสถานการณ์โควิด และหลายครอบครัว ยังไม่สามารถกลับเข้าสู่การประกอบอาชีพให้มีรายได้ดั้งเดิม</p> <p>สังคมไทยและคนในสังคมมีการเปลี่ยนแปลงในด้านวิถีการดำเนินชีวิตและวิถีวัฒนธรรม คนไทยต้องเผชิญกับวิกฤตเรื่องค่านิยม คุณธรรมจริยธรรม และพฤติกรรมที่มีการเปลี่ยนแปลงวัฒนธรรมการบริโภคนิยม วัตถุนิยม และการให้ความสำคัญกับเงินตราเป็นตัวตั้ง กระแสโซเชียลในโลกรออนไลน์ ประกอบกับจังหวัดภูเก็ต ซึ่งมีสภาพเป็นสังคมเมือง ความเอื้ออาทรต่อกันในระดับชุมชน สังคม มีลดน้อยลง ส่งผลให้การเปลี่ยนแปลงดังกล่าวมีผลกระทบโดยตรงต่อสถาบันครอบครัว ครอบครัวมีความอ่อนแอลงเรื่อย ๆ สัมพันธภาพและความเกื้อกูลของคนในครอบครัวลดน้อยลง พ่อแม่ผู้ปกครองไม่สามารถทำหน้าที่อบรมสั่งสอนและขัดกลาสมาชิกในครอบครัวให้เป็นคนดีมีการเจริญเติบโตตามวัยได้จึงทำให้เด็กไทยในปัจจุบันตกเป็นเหยื่อของค่านิยมผิด ๆ ในด้านวัตถุนิยม บริโภคนิยม ติดอบายมุขติดยาเสพติด ไม่สนใจศึกษาเล่าเรียน มีนิสัยก้าวร้าว ชอบใช้ความรุนแรง ขาดความอดทนอดกลั้น มีเพศสัมพันธ์ก่อนวัยอันควร มีการตั้งครรภ์ก่อนวัยอันควร เป็นต้น</p> <p>จากฐานข้อมูลของกระทรวงการพัฒนาสังคมและความมั่นคงของมนุษย์ MSO - Logbook จังหวัดภูเก็ต ในปี 2566 พบว่ามีครัวเรือนเปราะบางทั้งหมด จำนวน 3,354</p>

หัวข้อ	รายละเอียด
	<p>ครัวเรือน โดยตกมิติต่างๆ ดังนี้ มิติความเป็นอยู่ 929 ครัวเรือน มิติการศึกษา 386 ครัวเรือน มิติสุขภาพ 265 ครัวเรือน มิติรายได้ 3,146 ครัวเรือน และมิติการเข้าถึงบริการภาครัฐ - ไม่มี</p> <p>ในการพัฒนาคนทุกช่วงวัย โดยเฉพาะเด็กและเยาวชนให้ได้รับการศึกษาที่เหมาะสมกับความรู้ความถนัด ยังคงจำเป็นต้องทุนการศึกษาในระดับหนึ่ง การศึกษาในระดับที่สูงขึ้น เป็นเครื่องมือหนึ่งที่จะนำพาเด็กและเยาวชนไปสู่การมีอาชีพที่ดี และอนาคตที่ก้าวไกล แต่นักเรียนนักศึกษาอยู่ในย่ำครอครัวที่เปราะบาง ผู้ปกครองมีรายได้น้อย ในบางครอบครัว ไม่มีทุนทรัพย์ที่จะให้บุตรหลานศึกษา แม้จะมีช่องทางการให้กู้ยืมเงินกยศ. แต่จำเป็นต้องมีเงินก้อนแรกในการใช้จ่าย บางรายเป็นหนี้สถานศึกษาถึงขั้นไม่สามารถที่จะได้ไปประกาศจบการศึกษาจากสถานศึกษาได้เนื่องจากค้างค่าเล่าเรียน</p> <p>การดำเนินโครงการข้างต้น ประกอบด้วย 2 กิจกรรม คือการพัฒนาศักยภาพครอบครัวกลุ่มเปราะบาง และ การฝึกทักษะอาชีพให้เด็กและเยาวชนในครัวเรือนเปราะบาง จึงเป็นการทำงานทั้งในด้านการป้องกัน และแก้ไขปัญหาในครอบครัว โดยเฉพาะครอบครัวกลุ่มเปราะบาง ให้สถาบันครอบครัวมีความเข้มแข็งมากยิ่งขึ้น และให้โอกาสเด็กและเยาวชนในครัวเรือนเปราะบาง ให้มีโอกาสในการศึกษาต่อในระดับที่สูงขึ้น เพื่อยกระดับและพัฒนาคุณภาพชีวิตให้กับสมาชิกในครอบครัวต่อไป</p>
5. วัตถุประสงค์ของโครงการ	<ol style="list-style-type: none">1) เพื่อส่งเสริมสัมพันธภาพให้แก่ครอบครัวกลุ่มเปราะบาง2) เพื่อให้กลุ่มเปราะบางมีองค์ความรู้จิตวิทยาวัยรุ่น วัยเรียน ด้านการออมการวางแผนชีวิตครอบครัว การรู้เท่าทันสังคมในยุคโซเชียล รวมถึงการเตรียมความพร้อมเข้าสู่วัยสูงอายุ3) เพื่อเพิ่มรายได้ ของครอบครัว ที่ประสบปัญหาทางสังคม หรือมีฐานะยากจนและเพื่อเป็นบรรเทาภาระค่าใช้จ่ายเรื่องทุนการศึกษาของตนในอนาคต4) เป็นการสร้างจิตสำนึกให้เด็กและเยาวชน เห็นคุณค่าของเงิน รู้จักความพอเพียง และเตรียมความพร้อม หรือค้นหาความถนัดของตนเพื่อวางแผนการศึกษาต่อ หรือการทำงานในอนาคต
6. ตัวชี้วัดและค่าเป้าหมาย	<ol style="list-style-type: none">1. ครอบครัวกลุ่มเปราะบางมีความรู้ ความเข้าใจ องค์ประกอบที่จะช่วยให้ครอบครัวมีความเข้มแข็งเพิ่มขึ้น2. เด็กและเยาวชน (ที่เข้าร่วมโครงการ)มีทักษะอาชีพที่เพิ่มขึ้นจากเดิมอย่างน้อย 1 สาขา
7. พื้นที่เป้าหมาย	จังหวัดภูเก็ต
8. กิจกรรมหลัก	
8.1 กิจกรรมหลักที่ 1 งบประมาณ ผู้รับผิดชอบ หน่วยงานที่เกี่ยวข้อง	<p>กิจกรรมการฝึกทักษะอาชีพให้แก่เด็กและเยาวชนในครัวเรือนเปราะบาง</p> <p>1,149,600.-บาท</p> <p>สนง.พัฒนาสังคมและความมั่นคงของมนุษย์จังหวัดภูเก็ต (กลุ่มการพัฒนาสังคมและสวัสดิการ)</p> <p>ศูนย์พัฒนาครอบครัวในชุมชน /สถานศึกษาในจังหวัดภูเก็ต</p>
8.2 กิจกรรมหลักที่ 2 งบประมาณ	<p>กิจกรรมการพัฒนาศักยภาพครอบครัวกลุ่มเปราะบาง</p> <p>470,400.- บาท</p>

หัวข้อ	รายละเอียด
ผู้รับผิดชอบ หน่วยงานที่เกี่ยวข้อง	สำนักงานพัฒนาสังคมและความมั่นคงของมนุษย์จังหวัดภูเก็ต (กลุ่มนโยบายและวิชาการ) ศูนย์พัฒนาครอบครัวในชุมชน/สถานศึกษาในจังหวัดภูเก็ต
9. หน่วยงานดำเนินการ	สำนักงานพัฒนาสังคมและความมั่นคงของมนุษย์จังหวัดภูเก็ต
10. ระยะเวลาในการดำเนินโครงการ	ปีงบประมาณ พ.ศ. 2568 (1 ตุลาคม 2567 – 30 กันยายน 2568)
11. งบประมาณ	1,620,000.- บาท
12. ผลผลิต (Output)	1. ครอบครัวกลุ่มเปราะบางที่เข้าร่วมโครงการมีสัมพันธภาพในครอบครัวที่ดี และมีความเข้าใจกันมากขึ้น 2. เด็กและเยาวชน(ที่เข้าร่วมโครงการ) ได้ใช้เวลาว่างให้เกิดประโยชน์ สร้างรายได้ให้ตนเอง และเป็นการลดภาระค่าใช้จ่ายของครอบครัว
13. ผลลัพธ์จากการดำเนินโครงการ (Outcome)	1. ครอบครัวมีส่วนร่วมให้เด็กและเยาวชนพัฒนาทักษะ ความรู้ ความถนัดเพื่อการศึกษาต่อในอนาคต 2. ฝึกให้เด็กเยาวชนรู้คุณค่าของการทำงาน มีวินัย ขยัน อดทน มีความพอเพียง พึ่งพาตนเองได้ 3. ครอบครัวของเด็กและเยาวชน(ที่เข้าร่วมโครงการ) มีรายได้ในครัวเรือนเพิ่มมากขึ้น

โครงการแบบย่อ (Project Brief) ของโครงการสำคัญภายใต้งบประมาณของจังหวัด

ประเด็นการพัฒนาจังหวัดที่ 3 : การพัฒนาคน ชุมชน สังคม บริการรัฐ และการจัดการความมั่นคง ความปลอดภัย และความสงบ
เรียบร้อย (Human resource, Social development and Security Management)

หัวข้อ	รายละเอียด
1. ชื่อโครงการสำคัญ	พัฒนาการผลิตและพัฒนารูปแบบผลิตภัณฑ์ผ้าบาติกสู่ตลาดสากล
2. ชื่อแผนงาน	พัฒนาคนภูเก็ต เป็นคนคุณภาพ เพื่อชุมชนมั่นคง มั่งคั่ง ยั่งยืน สู่การสร้างสังคมอนาคตอย่างยั่งยืน
3. แนวทางการพัฒนา	พัฒนาศักยภาพของคนให้รู้เท่าทันการเปลี่ยนแปลง ส่งเสริมการพัฒนาเศรษฐกิจฐานราก พร้อมทั้งส่งเสริมทฤษฎีใหม่ และพัฒนาด้านการท่องเที่ยวชุมชนให้มีความเข้มแข็งเป็นฐานรากทางเศรษฐกิจในระดับพื้นที่
4. หลักการและเหตุผล	<p>ตามมติคณะรัฐมนตรี เมื่อวันที่ ๙ มิถุนายน ๒๕๖๓ มีมติเห็นชอบมาตรการส่งเสริมและสนับสนุนการใช้และสวมใส่ผ้าไทย เพื่อส่งเสริมให้ข้าราชการ ประชาชน แต่งกายด้วยผ้าไทย ตามความเหมาะสมของท้องถิ่น โดยมอบหมายให้กรมการพัฒนาชุมชนและหน่วยงานที่เกี่ยวข้อง จัดทำโครงการสืบสาน อนุรักษ์ศิลป์ ผ้าถิ่นไทย ดำรงไว้ในแผ่นดิน โดยมีวัตถุประสงค์เพื่อสืบสานพระราชปณิธานของสมเด็จพระนางเจ้าสิริกิติ์ พระบรมราชินีนาถ พระบรมราชชนนีพันปีหลวงต่อการอนุรักษ์และสืบสาน ภูมิปัญญาของคนไทย ตลอดจนส่งเสริมการสร้างงานสร้างอาชีพ ลดความเหลื่อมล้ำกระจายรายได้สู่ชุมชน สร้างความมั่นคง มั่งคั่ง ยั่งยืน ในเศรษฐกิจฐานรากระดับครัวเรือนให้หลุดพ้นจากความยากจน สามารถช่วยเหลือและพึ่งพาตนเองได้ ซึ่งมีความสอดคล้องกับแผนพัฒนาจังหวัดภูเก็ต (พ.ศ. 2566 – 2570) ที่มีเป้าประสงค์เพื่อมุ่งพัฒนาให้จังหวัดภูเก็ตมีเศรษฐกิจที่หลากหลายเพื่อแก้ไขปัญหาของการพัฒนาเศรษฐกิจของจังหวัดภูเก็ตในระยะยาว ตามประเด็นการพัฒนาของจังหวัดที่ 3 การพัฒนาคน สังคม บริการภาครัฐ และการจัดการความมั่นคง ความปลอดภัย และความสงบเรียบร้อย (Human resource, Social development and Security Management) และมีแนวทางการพัฒนาศักยภาพของคนให้รู้เท่าทันการเปลี่ยนแปลง ส่งเสริมการพัฒนาเศรษฐกิจฐานราก พร้อมทั้งส่งเสริมทฤษฎีใหม่ และพัฒนาด้านการท่องเที่ยวชุมชนให้มีความเข้มแข็งเป็นฐานรากทางเศรษฐกิจในระดับพื้นที่ ส่งเสริมการพัฒนาโดยดำรงไว้ซึ่งภูมิปัญญาวิถีอัตลักษณ์ และทรัพยากรธรรมชาติประจำถิ่นอย่างยั่งยืน</p> <p>จังหวัดภูเก็ตมีผลิตภัณฑ์จากผ้าบาติกที่มีชื่อเสียงและมีลักษณะที่โดดเด่นในการถ่ายทอดเรื่องราววัฒนธรรม ความเป็นอยู่ ธรรมชาติ และเอกลักษณ์ของจังหวัด ผลิตภัณฑ์ผ้าบาติกยังสามารถดึงดูดนักท่องเที่ยวทั้งชาวไทยและชาวต่างชาติจับจ่ายใช้สอยและสนับสนุนการซื้อผลิตภัณฑ์ของท้องถิ่น ซึ่งสามารถสร้างรายได้ให้กับผู้ประกอบการที่เกี่ยวข้องหลากหลายภาคส่วน แต่ในปัจจุบันการทำผ้าบาติกของจังหวัดภูเก็ตยังใช้สีเคมีในการผลิตเป็นส่วนใหญ่ สำนักงานพัฒนาชุมชนจังหวัดภูเก็ตจึงได้เล็งเห็นถึงความสำคัญของกระบวนการพัฒนาการผลิตและพัฒนารูปแบบผลิตภัณฑ์ผ้าบาติกโดยใช้สีจากธรรมชาติมาผลิตผ้าบาติก เพื่อยกระดับผลิตภัณฑ์ผ้าบาติกสู่การสร้างคุณค่า และการเพิ่มมูลค่าให้กับผลผลิตของชุมชนเพื่อสร้างอาชีพ สร้างรายได้ และพัฒนาคุณภาพชีวิตของผู้ผลิต/</p>



หัวข้อ	รายละเอียด
	ผู้ประกอบการ OTOP ในจังหวัดภูเก็ต
5. วัตถุประสงค์ของโครงการ	<ol style="list-style-type: none"> 1. เพื่อพัฒนาทักษะ องค์ความรู้และเทคนิคการทำผ้าบาติกจากสีเคมี และสีธรรมชาติ รวมถึงการแปรรูปผลิตภัณฑ์จากผ้าบาติกให้กับผู้ผลิต/ผู้ประกอบการประเภทผ้า 2. เพื่อส่งเสริมและดำรงไว้ซึ่งภูมิปัญญาการทำผ้าบาติกและการใช้สีจากธรรมชาติ 3. เพื่อสร้างรายได้ให้กับผู้ผลิต/ผู้ประกอบการ OTOP ประเภทผ้า
6. ตัวชี้วัดและค่าเป้าหมาย	<ol style="list-style-type: none"> 1. ผู้ผลิต /ผู้ประกอบการ OTOP ประเภทผ้าของจังหวัดภูเก็ต ได้รับการพัฒนาความรู้เทคนิคการทำผ้าบาติกจากสีเคมีและสีธรรมชาติ สามารถแปรรูปผลิตภัณฑ์จากผ้าบาติกได้ ร้อยละ 100 2. สามารถผลิตวิทยากรที่มีความรู้ในการถ่ายทอดเทคนิคการทำผ้าบาติกจากสีเคมีและสีธรรมชาติ ร้อยละ 50 ของผู้รับการฝึกอบรม 3. ผู้ผลิต /ผู้ประกอบการ OTOP ประเภทผ้าของจังหวัดภูเก็ต มีรายได้เพิ่มขึ้น ร้อยละ 5 จากฐานรายได้เดิมปีงบประมาณ พ.ศ. 2567
7. พื้นที่เป้าหมาย	กลุ่มผู้ผลิต/ผู้ประกอบการผ้าบาติกในจังหวัดภูเก็ต/วิทยาลัยอาชีวศึกษาภูเก็ต/ห้างสรรพสินค้าภายในจังหวัดภูเก็ต
8. กิจกรรมหลัก	พัฒนาการผลิตและพัฒนาารูปแบบผลิตภัณฑ์ผ้าบาติกสู่ตลาดสากล
8.1 กิจกรรมหลักที่ 1 งบประมาณ ผู้รับผิดชอบ หน่วยงานที่เกี่ยวข้อง	กิจกรรมอบรมเชิงปฏิบัติการการทำผ้าบาติกจากสีธรรมชาติ งบประมาณ 233,420 บาท สำนักงานพัฒนาชุมชนจังหวัดภูเก็ต -
8.2 กิจกรรมหลักที่ 2 งบประมาณ ผู้รับผิดชอบ หน่วยงานที่เกี่ยวข้อง	กิจกรรมพัฒนารูปแบบผลิตภัณฑ์ผ้าบาติกสู่ตลาดสากล งบประมาณ 213,420 บาท สำนักงานพัฒนาชุมชนจังหวัดภูเก็ต -
8.3 กิจกรรมหลักที่ 3 งบประมาณ ผู้รับผิดชอบ หน่วยงานที่เกี่ยวข้อง	กิจกรรมทดสอบตลาดบาติก 183,260 บาท สำนักงานพัฒนาชุมชนจังหวัดภูเก็ต -
9. หน่วยดำเนินการ	สำนักงานพัฒนาชุมชนจังหวัดภูเก็ต
10. ระยะเวลาดำเนินการ	ปี งบประมาณ 2568 (ตุลาคม 2567-กันยายน 2568)
11. งบประมาณ	630,100 บาท (หกแสนสามหมื่นหนึ่งร้อยบาทถ้วน)
12. ผลผลิต (Output)	<ol style="list-style-type: none"> 1. มีกิจกรรมฝึกอบรมเชิงปฏิบัติการการทำผ้าบาติกจากสีธรรมชาติ จำนวน 1 ครั้ง 3 วัน 2. มีกิจกรรมออกแบบและตัดเย็บเสื้อผ้าจากผ้าบาติกสีธรรมชาติ จำนวน 1 ครั้ง 2 วัน



	3. มีกิจกรรมทดสอบตลาดผ้าบาติก จำนวน 1 ครั้ง 3 วัน
13. ผลลัพธ์จากการดำเนินโครงการ (Outcome)	ผู้ผลิต/ผู้ประกอบการประเภทผ้าของจังหวัดภูเก็ต มีความรู้ในการทำผ้าบาติกจากสีธรรมชาติและสามารถนำผลผลิตมาตัดเย็บเป็นเสื้อผ้า เพื่อสร้างรายได้ให้กับ ประชาชน และสร้างการประชาสัมพันธ์เพื่อเป็นการส่งเสริมการท่องเที่ยวของจังหวัดภูเก็ต

โครงการแบบย่อ (Project Brief) ของโครงการสำคัญภายใต้งบประมาณของจังหวัด

ประเด็นการพัฒนาของจังหวัดที่ 3 : การพัฒนาคน ชุมชน สังคม บริการรัฐ และการจัดการความมั่นคง ความปลอดภัยและความสงบเรียบร้อย (Human resource, Social development and Security Management)

หัวข้อ	รายละเอียด
1. ชื่อโครงการสำคัญ	ส่งเสริมการเลี้ยงไก่ไข่ปลอดภัยเพื่อเสริมสร้างสุขภาพเกษตรกร
2. ชื่อแผนงาน	พัฒนาคนภูเก็ต เป็นคนคุณภาพ เพื่อชุมชนมั่นคง มั่งคั่ง สู้การสร้างสังคมอนาคตอย่างยั่งยืน
3. แนวทางการพัฒนา	พัฒนาศักยภาพของคนให้รู้เท่าทันการเปลี่ยนแปลง ส่งเสริมการพัฒนาเศรษฐกิจฐานราก พร้อมทั้งส่งเสริมทฤษฎีใหม่ และพัฒนาด้านการท่องเที่ยวชุมชนให้มีความเข้มแข็งเป็นฐานรากทางเศรษฐกิจในระดับพื้นที่
4. หลักการและเหตุผล	<p>การพัฒนาชาติที่สำคัญคือการพัฒนาคนให้มีคุณภาพ มีสุขภาพแข็งแรงสมบูรณ์ทั้งร่างกายและจิตใจ ตลอดจนมีความสามารถในการเรียนรู้ เพื่อให้มีศักยภาพสูงสุดอันเป็นปัจจัยหลักในการพัฒนาอย่างยั่งยืน อันดับแรกของการพัฒนาคน คือการพัฒนาด้านสุขภาพอนามัย เพราะเป็นพื้นฐานของการพัฒนาด้านจิตใจ อารมณ์ สังคม สติปัญญาตลอดจนคุณธรรมและจริยธรรม อาหารนับว่าเป็นปัจจัยที่สำคัญในการดำรงชีวิตของมนุษย์โดยเฉพาะกลุ่มเกษตรกรมีความต้องการอาหารครบทุกหมู่ซึ่งสอดคล้องแนวทางยุทธศาสตร์ชาติที่ ๓ การพัฒนาและเสริมสร้างศักยภาพทรัพยากรมนุษย์ ทำให้สุขภาพะ คุณภาพชีวิตดีพัฒนาสังคมและครอบครัวไทย พัฒนาคคนในทุกมิติและในทุกช่วงวัยให้เป็นคนดี เก่งและมีคุณภาพ</p> <p>สารประกอบในไข่ไก่มีคุณประโยชน์ ไข่ทั้งฟองมีน้ำเป็นส่วนประกอบหลักประมาณร้อยละ 66 โปรตีน ร้อยละ 12 ไขมัน ร้อยละ 10 คาร์โบไฮเดรตและเถ้าประมาณร้อยละ 1 นอกจากสารอาหารที่ให้พลังงานแล้วไข่แดงยังมีแหล่งวิตามินเอและบี 12 และเป็นแหล่งอาหารที่มีแร่ธาตุเหล็กด้วย ทำให้เกษตรกรได้รับประทานอาหารที่มีประโยชน์ก็จะทำให้ร่างกายแข็งแรงสมบูรณ์ ไม่มีอุปสรรคต่อการประกอบอาชีพ นอกจากนี้โครงการยังได้มุ่งเน้นให้เชื่อมโยงส่งเสริมการเลี้ยงไก่ไข่ เชื่อมโยงการเรียนรู้การตลาดการค้าขายเพิ่มรายได้ลดค่าใช้จ่ายในชีวิตประจำวัน</p> <p>ดังนั้น สำนักงานปศุสัตว์จังหวัดภูเก็ตจึงเสนอโครงการนี้ขึ้นมาเพื่อให้เกษตรกรได้รับประทานอาหารที่มีสารอาหารครบทุกหมู่ทำให้เป็นผู้มีสุขภาพอนามัยแข็งแรงและสามารถประกอบอาชีพได้อย่างมั่นคงและยั่งยืน</p>
5. วัตถุประสงค์ของโครงการ	<ol style="list-style-type: none">1. เพื่อส่งเสริมโภชนาที่ดีแก่เกษตรกร2. เพื่อเพิ่มรายได้และลดรายจ่ายให้แก่เกษตรกรในชีวิตประจำวัน3. เพื่อเกษตรกรมีคุณภาพชีวิตที่ดีอย่างเพียงพอและเหมาะสมต่อความต้องการ
6. ตัวชี้วัดและค่าเป้าหมาย	<ol style="list-style-type: none">1. เกษตรกรมีสุขภาพร่างกายแข็งแรงสมบูรณ์2. เกษตรกรมีรายได้เพิ่มและลดค่าใช้จ่ายในชีวิตประจำวัน

หัวข้อ	รายละเอียด
	3. เกษตรกรได้รับสารอาหารครบถ้วนที่มีคุณค่าทั้ง 5 หมู่
7. พื้นที่เป้าหมาย	เกษตรกร อำเภอถลาง เกษตรกร อำเภอเมืองภูเก็ต เกษตรกร อำเภอกะทู้
8. กิจกรรมหลัก	ส่งเสริมการเลี้ยงไก่ไข่เพื่อสุขภาพ
8.1 กิจกรรมหลักที่ 1 งบประมาณ ผู้รับผิดชอบ หน่วยงานที่เกี่ยวข้อง	อบรมการเลี้ยงไก่ไข่ให้เกษตรกร 1,443,100 บาท สำนักงานปศุสัตว์จังหวัดภูเก็ต -
9. หน่วยงานดำเนินการ	สำนักงานปศุสัตว์จังหวัดภูเก็ต
10. ระยะเวลาในการดำเนินโครงการ	1 ปี ตั้งแต่เดือนตุลาคม 2567- เดือนกันยายน 2568
11. งบประมาณ	1,443,100 บาท
12. ผลผลิต (Output)	1. เกษตรกรมีสุขภาพร่างกายแข็งแรงสมบูรณ์ 2. เกษตรกรมีรายได้เพิ่มและลดค่าใช้จ่ายในชีวิตประจำวัน 3. เกษตรกรได้รับสารอาหารครบถ้วนที่มีคุณค่าทั้ง 5 หมู่ 4. เกษตรกรมั่นใจในการประกอบอาชีพเลี้ยงไก่ไข่
13. ผลลัพธ์จากการดำเนินโครงการ (Outcome)	1. เพิ่มแหล่งอาหารโปรตีนให้กับเกษตรกร 2. ส่งเสริมให้เกษตรกร เรียนรู้ จากสภาพความเป็นจริงสามารถบูรณาการเรียนรู้ได้หลากหลายและเรียนรู้ได้รอบด้าน 3. พื้นที่หลังบ้านของเกษตรกรได้ใช้ประโยชน์ทางเกษตรอย่างคุ้มค่าและเกิดประโยชน์สูงสุด 4. ส่งเสริมการเรียนรู้ด้านเกษตรให้กับเกษตรกรโดยเฉพาะการเลี้ยงไก่ไข่เพื่อสุขภาพ

โครงการแบบย่อ (Project Brief) ของโครงการสำคัญภายใต้งบประมาณของจังหวัด

ประเด็นการพัฒนาของจังหวัดที่ 3 : การพัฒนาสู่เมืองเศรษฐกิจที่ขับเคลื่อนด้วยนวัตกรรม และบริการมูลค่าสูง
ระดับนานาชาติ (Value based economy and high value service)

หัวข้อ	รายละเอียด
1. ชื่อโครงการสำคัญ	โครงการประชาสัมพันธ์ส่งเสริมภาพลักษณ์จังหวัดภูเก็ตสู่การท่องเที่ยวเมืองสุขภาพระดับโลก
2. ชื่อแผนงาน	การพัฒนาอุตสาหกรรมการท่องเที่ยวระดับโลก (World Class Tourism Industry Project) และ International Sport City
3. แนวทางการพัฒนา	ส่งเสริมการพัฒนา Medical Hub เพื่อให้ภูเก็ตเป็นเมืองท่องเที่ยวเชิงสุขภาพในภูมิภาคอันดามัน
4. หลักการและเหตุผล	<p>จังหวัดภูเก็ตมุ่งขับเคลื่อนการพัฒนาตามวิสัยทัศน์ เพื่อเป็นศูนย์กลางการท่องเที่ยว การศึกษานวัตกรรมบริการ ในระดับนานาชาติ และการพัฒนาที่ยั่งยืน ในอดีตจังหวัดมีรายได้หลักมาจากการท่องเที่ยว ปีละประมาณ ๔๕๐,๐๐๐ ล้านบาท และในปี 2563-2564 เกิดสถานการณ์การแพร่ระบาดของโรคติดเชื้อไวรัสโคโรนา 2019 (COVID – 19) ได้ส่งผลกระทบต่อจังหวัดภูเก็ต โดยในปี 2563 รายได้หลักมาจากการท่องเที่ยวลดลงเหลือเพียง 108,464 ล้านบาท ด้วยโครงสร้างเศรษฐกิจของจังหวัดภูเก็ตที่มีความเชื่อมโยงกับธุรกิจในการอุตสาหกรรมบริการถึงร้อยละ 84 ส่วนใหญ่เกี่ยวข้องโดยตรงกับอุตสาหกรรมการท่องเที่ยวแบบพึ่งพาชาวต่างชาติ การลดลงอย่างเฉียบพลันของรายได้จากการท่องเที่ยวส่งผลกระทบต่อให้เศรษฐกิจของจังหวัดภูเก็ตอยู่ในสถานะที่มีความเปราะบางสูง ประชาชนในพื้นที่เกิดภาวะจนแบบฉับพลัน</p> <p>ด้วยเหตุนี้จังหวัดภูเก็ต ส่วนราชการที่เกี่ยวข้องและภาคเอกชน ได้จัดทำเป้าหมายการพัฒนาจังหวัดภูเก็ต ระยะ 20 ปี (พ.ศ.2566 - 2585) แผนพัฒนาจังหวัดภูเก็ต ระยะ 5 ปี (พ.ศ.2566 - 2570) และ แผนแม่บท 10+ เสาหลักทางเศรษฐกิจและสังคมของจังหวัดภูเก็ต โดยมีกรอบการดำเนินงานผ่านวิสัยทัศน์ 10+ เสาหลักทางเศรษฐกิจและสังคม คือ (1) Gastronomy Cityภูเก็ต เมืองสร้างสรรค์ด้านวิทยาการอาหารที่ปลอดภัย ดีต่อสุขภาพและเป็นมิตรกับสิ่งแวดล้อม เพื่อเพิ่มมูลค่าทางเศรษฐกิจ(2) Education Hubศูนย์กลางการศึกษานานาชาติ ที่ผู้เรียนได้รับการพัฒนาศักยภาพ และมีการเรียนรู้ตลอดช่วงชีวิตอย่างมีคุณภาพ บนพื้นฐานหลักปรัชญาของเศรษฐกิจพอเพียง(3) Maritime Destination Hubภูเก็ตเป็นศูนย์กลางการท่องเที่ยวทางทะเลระดับโลก(4) Medical & Wellness Hubภูเก็ตเมืองท่องเที่ยวเชิงสุขภาพระดับโลก(5) MICE Cityภูเก็ตเมืองจุดหมายปลายทางในการจัดงานไมซ์ระดับโลกแห่งอันดามัน (6) Smart Cityภูเก็ตเมืองน่าอยู่ เพื่อเศรษฐกิจที่ยั่งยืน(7) Sports Tourismภูเก็ตเป็นเมืองจุดหมายของการท่องเที่ยวเชิงกีฬา (8)</p>

หัวข้อ	รายละเอียด
	<p>Tourismภูเก็ตเป็นเมืองจุดหมายของการท่องเที่ยวที่มีคุณภาพเพื่อคนทั้งมวล อย่างยั่งยืน(9) Fisheries Hubภูเก็ตเป็นเมืองศูนย์กลางอาหารทะเลที่มีชื่อเสียง(10) Fusion Farm ภูเก็ตเป็นเมืองสินค้าเกษตรและผลิตภัณฑ์ที่สร้างมูลค่าทางเศรษฐกิจ เชื่อมโยงการท่องเที่ยว (10 + 1) Smart SMEs ภูเก็ตเมืองส่งเสริม SMEs เพื่อเศรษฐกิจเสรี เป็นธรรม อย่างยั่งยืน โดยมุ่งผลักดันบทบาทให้จังหวัดภูเก็ตในการเป็นศูนย์กลางสุขภาพนานาชาติ (Medical hub) และเป็นจุดหมายปลายทางท่องเที่ยวเชิงสุขภาพระดับโลก (Medical tourism destination)</p> <p>จากเหตุผลข้างต้นสำนักงานประชาสัมพันธ์จังหวัดภูเก็ตจึงได้จัดทำ โครงการประชาสัมพันธ์ส่งเสริมภาพลักษณ์จังหวัดภูเก็ตสู่การท่องเที่ยวเมืองสุขภาพระดับโลกเพื่อขับเคลื่อนยุทธศาสตร์การพัฒนาจังหวัดด้านการส่งเสริมการท่องเที่ยวโดยการผลิตสื่อประชาสัมพันธ์เพื่อประชาสัมพันธ์ส่งเสริมกิจกรรมภาพลักษณ์จังหวัดภูเก็ตสู่การท่องเที่ยวเมืองสุขภาพระดับโลก เน้นการสร้างการรับรู้และการมีส่วนร่วมของประชาชนและชุมชน และวางเป้าหมายเพื่อให้ประชาชนชุมชนร่วมเป็นพลังขับเคลื่อน สร้างมูลค่าเพิ่มสร้างรายได้และเสริมสร้างศักยภาพในการท่องเที่ยวของจังหวัดได้อีกทางหนึ่ง และตอบสนองต่อยุทธศาสตร์การพัฒนาจังหวัดทำให้จังหวัดภูเก็ตเกิดการพัฒนาศูนย์เมืองเศรษฐกิจที่ขับเคลื่อนด้วยนวัตกรรม และบริการมูลค่าสูงระดับนานาชาติ ควบคู่กับการพัฒนาคน สังคม บริการรัฐ และการจัดการความมั่นคง ความปลอดภัยและความสงบเรียบร้อย</p>
5. วัตถุประสงค์ของโครงการ	<p>(1) เพื่อสร้างการรับรู้ สร้างความเข้าใจตามแผนการพัฒนาจังหวัดภูเก็ต ระยะ 20 ปี (พ.ศ.2566 - 2585) แผนพัฒนาจังหวัดภูเก็ต ระยะ 5 ปี (พ.ศ.2566 - 2570) และ แผนแม่บท 10+ เสาหลักทางเศรษฐกิจและสังคมของจังหวัดภูเก็ต</p> <p>(2) เพื่อเตรียมความพร้อมให้ประชาชนได้เข้าใจรับทราบเข้าถึงแนวทางการพัฒนาระดับศักยภาพด้านการท่องเที่ยวของจังหวัดภูเก็ต สู่การท่องเที่ยวเมืองสุขภาพระดับโลก</p> <p>(3) เพื่อให้การดำเนินการเตรียมความพร้อม เป็นไปตามแผนฟื้นฟูเศรษฐกิจและการท่องเที่ยวของรัฐบาลและจังหวัดภูเก็ต พัฒนาให้ประชาชนมีรายได้จากการท่องเที่ยวอย่างยั่งยืน ตอบสนองยุทธศาสตร์จังหวัดภูเก็ตที่เป็นศูนย์กลางการท่องเที่ยวในระดับนานาชาติ</p> <p>(4) เพื่อให้ประชาชนได้รับทราบข้อมูลและมีส่วนร่วมในกิจกรรม ด้านการท่องเที่ยวเมืองสุขภาพระดับโลก ที่จะเป็นการฟื้นฟูเศรษฐกิจของจังหวัดภูเก็ตให้เกิดการพัฒนาอย่างเข้มแข็งและยั่งยืน</p>
6. ตัวชี้วัดและค่าเป้าหมาย	ประชาชนได้รับรู้ข้อมูล/ข่าวสาร นโยบายสำคัญ ๆ ของรัฐ โครงการ/กิจกรรม ต่างๆ อย่างต่อเนื่อง และประชาชนมีการพัฒนาคุณภาพชีวิตที่ดีขึ้น ส่งเสริมภาพลักษณ์จังหวัดภูเก็ตสู่การท่องเที่ยวเมืองสุขภาพระดับโลก



หัวข้อ	รายละเอียด
7. พื้นที่เป้าหมาย	จังหวัดภูเก็ต
8. กิจกรรมหลัก	
8.1 กิจกรรมหลักที่ 1 งบประมาณ ผู้รับผิดชอบ หน่วยงานที่เกี่ยวข้อง	การผลิตสื่อและการประชาสัมพันธ์ 1,742,000 บาท สำนักงานประชาสัมพันธ์จังหวัดภูเก็ต -
9. หน่วยงานดำเนินงาน	สำนักงานประชาสัมพันธ์จังหวัดภูเก็ต
10. ระยะเวลาในการดำเนินงาน	ปีงบประมาณ พ.ศ. 2568 (ตั้งแต่เดือนตุลาคม 2567 ถึง เดือนกันยายน 2568)
11. งบประมาณ	1,742,000 บาท
12. ผลผลิต (Output)	กิจกรรมและสื่อประชาสัมพันธ์
13. ผลลัพธ์จากการดำเนินโครงการ (Outcome)	ประชาชนได้รับรู้ข้อมูล/ข่าวสาร นโยบายสำคัญ ๆ ของรัฐ ทำให้มีการพัฒนา คุณภาพชีวิตที่ดีขึ้น ส่งเสริมภาพลักษณ์จังหวัดภูเก็ตสู่การท่องเที่ยวเมืองสุขภาพระดับโลก

โครงการแบบย่อ (Project Brief) ของโครงการสำคัญภายใต้งบประมาณของจังหวัด

ประเด็นการพัฒนาจังหวัดที่ 3 : การพัฒนาคน ชุมชน สังคม บริการรัฐ และการจัดการความมั่นคง ความปลอดภัยและความสงบเรียบร้อย (Human resource, Social development and Security Management)

หัวข้อ	รายละเอียด
1. ชื่อโครงการ	โรงเรียนยุทธธรรมอุปถัมภ์ “ยุวชน คนยุทธธรรม”
2. ชื่อแผนงาน	พัฒนาคนภูเก็ต เป็นคนคุณภาพ เพื่อชุมชนมั่นคง มั่งคั่ง สู้การสร้างสังคมอนาคตอย่างยั่งยืน
3. แนวทางการพัฒนา	พัฒนาศักยภาพระบบการจัดการความสงบเรียบร้อยสู่เมืองแห่งความปลอดภัย ส่งเสริมความเป็นธรรม การเข้าถึงสิทธิและสวัสดิการในสังคม
4. ความสำคัญของโครงการ หลักการและเหตุผล	<p>ตามแผนปฏิบัติการด้านการป้องกันและปราบปรามยาเสพติด พ.ศ.2563-2565 แนวทางที่ 5 การป้องกันยาเสพติดในแต่ละกลุ่มเป้าหมายอย่างเหมาะสมเป็นรูปธรรม แผนงานที่ 5.2 การป้องกันยาเสพติดในกลุ่มเฉพาะ โดยเฉพาะกลุ่มเด็กและเยาวชนวัยเสี่ยง (ใน-นอกสถานที่) จำเป็นต้องมีวิธีการเข้าถึงและสร้างการรับรู้เพื่อสร้างภูมิคุ้มกันยาเสพติดในแต่ละกลุ่มเป้าหมายอย่างเหมาะสม เป็นรูปธรรมโดยการปลูกฝังค่านิยมและองค์ความรู้อันจะส่งผลกระทบต่อชีวิตทัศนคติ และการแสดงพฤติกรรมอย่างถูกต้อง โดยจำแนกแนวทางการสร้างภูมิคุ้มกันเพื่อป้องกันยาเสพติดที่แตกต่างกันตามช่วงอายุซึ่งสอดคล้องกับแผนแม่บทภายใต้ยุทธศาสตร์ชาติ การเสริมสร้างระบบนิเวศเชิงบวกในกลุ่มเด็กและเยาวชน , แผนพัฒนาจังหวัดภูเก็ต พ.ศ. 2566 - 2570 ประเด็นการพัฒนาของจังหวัดที่ 3 การพัฒนาคน สังคม บริการภาครัฐ และการจัดการความมั่นคง ความปลอดภัยและความสงบเรียบร้อย (Human resource, Social development and Security Management) โดยมีเป้าหมายเพื่อลดความต้องการใช้ยาเสพติดและลดพฤติกรรมไม่พึงประสงค์แบบ องค์กรวม ซึ่งมุ่งเน้นการปรับสภาพแวดล้อม ปัจจัยหรือกลไกที่อยู่ใกล้ตัวรอบตัวเด็กและเยาวชน อาทิ สถาบันครอบครัว สถาบันการศึกษา กลุ่มเพื่อน ชุมชน สื่อโซเชียลมีเดีย บุคคลที่มีอิทธิพลต่อเด็กและเยาวชน สถาบันศาสนา ให้มีความเหมาะสมและปลอดภัย เอื้อต่อการส่งเสริมพัฒนาการทั้งทางด้านร่างกาย อารมณ์ สังคม สติปัญญา การปลูกฝังคุณธรรมจริยธรรมและการส่งเสริมสร้างทักษะที่จำเป็นต่อการดำเนินชีวิตควบคู่กับการปรับวิธีสื่อสารต่อกลุ่มเป้าหมายด้วยมุมมองเชิงบวก</p> <p>สถิติข้อมูลการกระทำความผิดอาญาในพื้นที่จังหวัดภูเก็ตปี 2564 จากสถานีตำรวจภูธรเมืองภูเก็ตฐานความผิดที่รัฐเป็นผู้เสียหายมาเป็นลำดับที่ 1 สถิติที่เป็นความผิดสูงสุดคือคดีเกี่ยวกับยาเสพติดจำนวน 6,924 คดี มีสัดส่วนสูงในผู้เสพ จำนวน 3,454 คดี และ ปี 2564 (ข้อมูลตั้งแต่วันที่ 1 - 30 พฤศจิกายน 2565) มีคดีเกี่ยวกับยาเสพติดที่เกิดขึ้น จำนวน 2,317 คดี มีสัดส่วนสูงในการครอบครองไว้เพื่อเสพ จำนวน 805 คดี และเสพยาเสพติด จำนวน 708 คดี สถานการณ์ด้านตัวยาเสพติดที่แพร่ระบาดในพื้นที่จังหวัดภูเก็ต ได้แก่ แอมเฟตามีน ไอซ์ และโคเคน ตามลำดับ จากที่มี</p>

หัวข้อ	รายละเอียด
	<p>การจับกุมแอมเฟตามีนได้สูงสุดเนื่องจากราคายาเสพติดที่ลดลง ทำให้กลุ่มที่มีกำลังซื้อต่ำสามารถเข้าถึงยาได้ได้ง่ายขึ้นส่งผลให้มีกลุ่มเสพยาเสพติดเพิ่มมากขึ้น โดยเฉพาะในกลุ่มเด็กและเยาวชน ประกอบกับข้อมูลการบำบัดยาเสพติดในทุกระบบของจังหวัดภูเก็ต ตั้งวันที่ 1 ตุลาคม 2564 - 30 กันยายน 2565 พบว่าช่วงอายุที่เข้ารับการบำบัดทุกระบบอยู่ที่ช่วงอายุ 18-24 ปี , 25-29 ปี และ 12-17 ปี ตามลำดับ ซึ่งเป็นเด็กและเยาวชน</p> <p>ดังนั้น สำนักงานยุติธรรมจังหวัดภูเก็ต เล็งเห็นถึงความสำคัญของสถานการณ์แพร่ระบาดของยาเสพติดที่กำลังกระจายเข้าสู่เด็กและเยาวชน จึงกำหนดจัดโครงการโรงเรียนยุติธรรมอุปถัมภ์ ภายใต้ชื่อ “เยาวชน คนยุติธรรม” ขึ้น เพื่อสร้างภูมิคุ้มกันเพื่อป้องกันยาเสพติด กฎหมาย ปลุกฝัง จิตสำนึกให้กับเด็กและเยาวชน และส่งเสริมวินัยเพื่อเป็นพลเมืองดีมีคุณภาพในโรงเรียน อันจะนำไปสู่การพัฒนาสังคมและประเทศชาติให้มั่นคง มั่งคั่ง และยั่งยืนในอนาคตต่อไป</p>
5. วัตถุประสงค์ของโครงการ	<ol style="list-style-type: none">1) เพื่อเสริมสร้างภูมิคุ้มกันให้กับเด็กและเยาวชนเกี่ยวกับยาเสพติดมิให้เป็นผู้เสพยาใหม่2) บูรณาการความร่วมมือหน่วยงานในจังหวัดภูเก็ต ในการพัฒนาเด็กและเยาวชนให้มีความพร้อมในการเติบโตอย่างมีคุณภาพ3) เพื่อเสริมสร้างความรู้ความเข้าใจ และปลุกฝังจิตสำนึกให้กับเด็กและเยาวชนในสถานศึกษา ในเรื่องของกฎหมายและกระบวนการยุติธรรม การมีวินัย การเคารพและไม่ละเมิดสิทธิผู้อื่น การสร้างภูมิคุ้มกันในการป้องกันตนเองมิให้ตกเป็นเหยื่อของยาเสพติด และภัยอาชญากรรม หรือต้องตกเป็นผู้กระทำความผิด4) เพื่อเสริมสร้างสังคมเคารพกฎหมาย (Culture of Lawfulness)
6. ตัวชี้วัดและค่าเป้าหมาย	<p>เด็กและเยาวชนที่เข้าร่วมโครงการ ได้ความรับความรู้ความเข้าใจเกี่ยวกับกฎหมายและกระบวนการยุติธรรม รวมถึงมีวินัย เคารพไม่ละเมิดสิทธิผู้อื่น ตลอดจนประพฤติตนเป็นคนดี มีคุณธรรม มีภูมิคุ้มกันป้องกันตนเองให้ปลอดภัยจากปัญหาต่างๆ และอยู่ในสังคมได้อย่างมีความสุข</p>
7. พื้นที่เป้าหมาย	<p>เด็กและเยาวชนในโรงเรียนจังหวัดภูเก็ต จำนวน 1,500 คน โดยแบ่งออกเป็น 10 โรงเรียน โรงเรียนละ 150 คน รายละเอียดดังนี้</p> <ol style="list-style-type: none">1. โรงเรียนในสังกัดเขตพื้นที่การศึกษามัธยมศึกษาพังงา ภูเก็ต ระนอง จำนวน 4 โรงเรียน<ul style="list-style-type: none">- โรงเรียนกะทู้วิทยา- โรงเรียนเฉลิมพระเกียรติสมเด็จพระศรีนครินทร์ภูเก็ต- โรงเรียนเมืองกลาง- โรงเรียนวีรสตรีอนุสรณ์2. โรงเรียนในสังกัดสำนักงานเขตพื้นที่การศึกษาประถมศึกษาภูเก็ต จำนวน 6 โรงเรียน<ul style="list-style-type: none">- โรงเรียนเกาะสิเหร่- โรงเรียนกลางพระนางสร้าง- โรงเรียนบ้านทุ่งคา (บุญยขจรประชาอาสา)

หัวข้อ	รายละเอียด
	<ul style="list-style-type: none">- โรงเรียนบ้านสะพาน "มงคลวิทยา"- โรงเรียนวัดเทพนิมิตร- โรงเรียนบ้านอ่าวน้ำบ่อ
8. กิจกรรมหลัก	อบรมเชิงปฏิบัติการเกี่ยวกับภัยสังคมและวิธีการป้องกันอันตรายต่างๆสร้างจิตสำนึกและวินัยในตนเองให้แก่เยาวชน รวมถึงเสริมสร้างความรู้เรื่องโทษของยาเสพติด ตลอดจนสร้างจิตสำนึกให้เยาวชนต่อต้านการทุจริตคอร์รัปชั่น และมีการจัดกลุ่ม Work Shop เพื่อสะท้อนปัญหาการทุจริต
8.1 กิจกรรมหลักที่ 1	การอบรมเชิงปฏิบัติการให้แก่เด็กและเยาวชนในพื้นที่เป้าหมาย มีองค์ประกอบดังนี้ <ol style="list-style-type: none">1) กิจกรรมสนทนาการ หัวข้อปัญหา ยาเสพติดในเยาวชน2) อบรมเชิงปฏิบัติการ ในหัวข้อ ดังต่อไปนี้<ul style="list-style-type: none">- ภัยสังคมและวิธีการป้องกันอันตรายต่างๆ- สร้างจิตสำนึกและวินัยในตนเอง- โทษของยาเสพติด- การทุจริตคอร์รัปชั่น และจัดกลุ่ม Work Shop สะท้อนปัญหาการทุจริต3) ระดมความคิดเห็นการป้องกันปัญหา ยาเสพติดในเยาวชน4) ต้นแบบเยาวชนที่ประสบความสำเร็จ
งบประมาณ ผู้รับผิดชอบ หน่วยงานที่เกี่ยวข้อง	300,000 บาท (สามแสนบาทถ้วน) นายพยุศักดิ์ กาฬมิก สำนักงานยุติธรรมจังหวัดภูเก็ตและหน่วยงานในสังกัดกระทรวงยุติธรรม
9. หน่วยงานดำเนินงาน	สำนักงานยุติธรรมจังหวัดภูเก็ต
10. ระยะเวลาในการดำเนินงาน	ปีงบประมาณ พ.ศ. 2568 (1 ตุลาคม 2567 – 30 กันยายน 2568)
11. งบประมาณ	300,000 บาท (สามแสนบาทถ้วน)
12. ผลผลิต (Output)	<ol style="list-style-type: none">1) เด็กและเยาวชนมีภูมิคุ้มกันเกี่ยวกับยาเสพติด เพื่อมิให้เป็นผู้เสพรายใหม่2) เด็กและเยาวชนมีความรู้ความเข้าใจเกี่ยวกับกฎหมายพื้นฐาน โดยเฉพาะกฎหมายยาเสพติด และมีความเข้าใจในกระบวนการยุติธรรม ส่งผลให้เด็กและเยาวชนมีวินัย เคารพและไม่ละเมิดสิทธิบุคคลอื่น รวมถึงสร้างภูมิคุ้มกันมิให้ตกเป็นเหยื่อของยาเสพติด ซึ่งเป็นต้นเหตุของการกระทำความผิดในด้านอาชญากรรม3) เสริมสร้างสังคมเคารพกฎหมาย ไม่ละเมิดสิทธิบุคคลอื่น
13. ผลที่คาดว่าจะได้รับ (Outcome)	<ol style="list-style-type: none">1) เด็กและเยาวชนมีความรู้ความเข้าใจในเรื่องกฎหมายและกระบวนการยุติธรรมมากขึ้น2) เด็กและเยาวชน มีความพร้อมด้วยคุณธรรม จริยธรรม และภูมิคุ้มกัน รู้เท่าทันในการป้องกันตนเองจากภัยต่างๆ ได้ เพื่อมิให้ตนเองตกเป็นเหยื่อหรือต้องการตกเป็นผู้กระทำผิด

โครงการแบบย่อ (Project Brief) ของโครงการสำคัญภายใต้งบประมาณของจังหวัด

ประเด็นการพัฒนาจังหวัดที่ 3 : การพัฒนาคน ชุมชน สังคม บริการรัฐ และการจัดการความมั่นคง ความปลอดภัยและความสงบเรียบร้อย (Human resource, Social development and Security Management)

หัวข้อ	รายละเอียด
1. ชื่อโครงการสำคัญ	ป้องกันและแก้ไขปัญหาอาชญากรรมจังหวัดภูเก็ต (TO BE NUMBER ONE)
2. ชื่อแผนงาน	ภูเก็ตเมืองแห่งความสงบเรียบร้อยและปลอดภัย (Phuket Safety City)
3. แนวทางการพัฒนา	พัฒนาศักยภาพระบบการจัดการความสงบเรียบร้อยสู่เมืองแห่งความปลอดภัย ส่งเสริมความเป็นธรรม การเข้าถึงสิทธิและสวัสดิการในสังคม
4. หลักการและเหตุผล	<p>ที่มา การขับเคลื่อนการแก้ไขปัญหายาเสพติดสอดคล้องกับแผนแม่บทภายใต้ยุทธศาสตร์ชาติ ประเด็นความมั่นคง แผนย่อยการป้องกันและแก้ไขปัญหายาที่มีผลกระทบต่อความมั่นคง ส่วนการรักษาความมั่นคงภายในราชอาณาจักรและการพัฒนาประเทศ มุ่งยึดถือแนวคิดการแก้ไขปัญหายาเสพติด ตั้งแต่ต้นน้ำ-กลางน้ำ-ปลายน้ำ ในการดำเนินการอย่างเป็นระบบ นอกจากนั้น ยังมีประเด็นยุทธศาสตร์ชาติด้านการพัฒนาและเสริมสร้างศักยภาพทรัพยากรมนุษย์ เป็นยุทธศาสตร์สนับสนุนที่สำคัญต่อการแก้ไขปัญหายาเสพติด ทั้งนี้ การขับเคลื่อนการแก้ไขปัญหายาเสพติดยังอยู่ในแผนพัฒนาจังหวัดภูเก็ต ประเด็นการพัฒนาคน สังคม บริการรัฐ และการจัดการความมั่นคง ความปลอดภัยและความสงบเรียบร้อย (Human resource, Social development and Security Management) แผนงานภูเก็ตเมืองแห่งความสงบเรียบร้อยและปลอดภัย (Phuket Safety City)</p> <p>สภาพปัญหา/ ความต้องการ จากสถิติการจับกุมคดียาเสพติดในพื้นที่จังหวัดภูเก็ตย้อนหลัง 5 ปี (ปีงบประมาณ พ.ศ. 2562-2566) พบว่ามีการจับกุมคดียาเสพติดในพื้นที่จังหวัดภูเก็ตอย่างต่อเนื่อง โดยพบการแพร่ระบาดกระจายทั้ง 3 อำเภอ ในสัดส่วนเท่าๆ กัน ประเภทยาเสพติดที่เป็นปัญหาหลักในพื้นที่ คือ 1. ยาบ้า 2. ไอซ์ 3. โคเคน และเฮโรอีน ตามลำดับ กลุ่มผู้ค้าและเครือข่ายการค้ายาเสพติดประเภท ยาบ้า และไอซ์ จะเป็นผู้ค้ารายใหญ่จากนอกพื้นที่ ใช้วิธีการสร้างเครือข่ายรายย่อยของตนเอง โดยส่งผ่านทางโทรศัพท์ แอปพลิเคชันไลน์ เฟสบุ๊ก แจ้งนัดหมายในการบรรทุก ลำเลียง โดยให้เครือข่ายรายย่อยของตนเองเป็นผู้รับยาเสพติด หาสถานที่จัดเก็บซุกซ่อน และกระจายไปยังผู้ค้ารายย่อยในพื้นที่ และผู้เสพต่อไป ทั้งนี้ การลำเลียงยาเสพติดเข้ามาในพื้นที่จังหวัดภูเก็ตจะใช้เส้นทางบกลำเลียงยาเสพติดผ่านทางด่านท่าฉัตรไชยเป็นหลัก นอกจากนี้จะมีเส้นทางทะเลลำเลียงยาเสพติดโดยข้ามมาจากชายฝั่งทะเลของจังหวัดใกล้เคียง สำหรับเส้นทางสายการบินก็ยังคงต้องเฝ้าระวังการซุกซ่อนยาเสพติดมากับสัมภาระและร่างกาย ปัจจุบันวิธีการลำเลียงยาเสพติดที่ซุกซ่อนมาในรูปแบบพัสดุภัณฑ์ (โลจิสติกส์) มีแนวโน้มมากขึ้น รูปแบบการชำระเงินค่า ยาเสพติดจะใช้วิธีโอนเงินเข้าบัญชีผ่านทางโทรศัพท์มือถือ กลุ่มผู้เสพใน</p>

หัวข้อ	รายละเอียด
	<p>พื้นที่จังหวัดภูเก็ต จะเป็นกลุ่มอาชีพรับจ้าง พนักงานโรงแรม แรงงานในสถานประกอบการ อาชีพรับจ้างทั่วไป วัยรุ่น เยาวชน นักท่องเที่ยว และ แรงงานต่างด้าว ปัจจุบันยาเสพติดมีราคาลดลงเมื่อเปรียบเทียบกับห้วงปีที่ผ่านมาทำให้ผู้เสพยามีโอกาสเข้าถึงยาเสพติดได้ง่ายขึ้น</p> <p>ความเร่งด่วน ยาเสพติดส่งผลกระทบต่อภาวะสมองของผู้เสพ ก่อให้เกิดความไม่สงบสุขแก่ประชาชน เกิดความไม่ปลอดภัยในชีวิตและทรัพย์สิน ยังเป็นการบ่อนทำลายในด้านเศรษฐกิจ สังคม และความมั่นคง ทั้งนี้ หากละเลยหรือไม่เข้มงวดในการป้องกันและแก้ไขปัญหาอย่างต่อเนื่อง จะทำให้ผลกระทบที่เกิดจากปัญหายาเสพติดขยายตัวมากขึ้นจนยากแก่การควบคุม</p>
5. วัตถุประสงค์ของโครงการ	<ol style="list-style-type: none">1. เพื่อป้องกันและแก้ไขปัญหาเสพยาในกลุ่มเยาวชนด้วยกิจกรรม TO BE NUMBER ONE2. เพื่อรักษามาตรฐานการเป็นจังหวัด TO BE NUMBER ONE พร้อมเป็นต้นแบบระดับยอดเยี่ยมปีที่ 73. เพื่อให้จังหวัดภูเก็ต มีความพร้อมเป็นแหล่งเรียนรู้ในการแลกเปลี่ยนและศึกษาดูงานการดำเนินงานโครงการ TO BE NUMBER ONE ในฐานะจังหวัด TO BE NUMBER ONE รักษามาตรฐานพร้อมเป็นต้นแบบระดับยอดเยี่ยม
6. ตัวชี้วัดและค่าเป้าหมาย	<ol style="list-style-type: none">1. มีเครือข่ายการดำเนินงาน TO BE NUMBER ONE ภายในจังหวัดภูเก็ตเพิ่มขึ้น2. มีกิจกรรมแลกเปลี่ยนเรียนรู้สมาชิก TO BE NUMBER ONE TEEN THAILAND และจัดการประกวดในระดับจังหวัด รวมถึงเข้าร่วมกิจกรรมประกวดในระดับภาค และระดับประเทศ
7. พื้นที่เป้าหมาย	สถานศึกษาในจังหวัดภูเก็ต/สถาบันสอนร้อง-สอนเต้นในจังหวัดภูเก็ต/ศูนย์การค้าจังซีลอน ภูเก็ต/โรงแรมในจังหวัดภูเก็ต/ห้างสรรพสินค้าเดอะมอลล์บางกะปิ/ศูนย์การค้าเจมมอลล์ กทม.
8. กิจกรรมหลัก	
8.1 กิจกรรมหลักที่ 1	การแข่งขัน TO BE NUMBER ONE TEEN DANCERCE THAILAND CHAMPIONSHIP 2025 ระดับจังหวัด/ระดับภาคใต้/ระดับประเทศ
งบประมาณ	477,000 บาท
ผู้รับผิดชอบ	สำนักงานสาธารณสุขจังหวัดภูเก็ต
หน่วยงานที่เกี่ยวข้อง	-
8.2 กิจกรรมหลักที่ 2	การประกวดเยาวชนต้นแบบเก่งและดี TO BE NUMBER ONE (TO BE NUMBER ONE IDOL) รุ่นที่ 15 ระดับจังหวัด/ระดับภาคใต้/ระดับประเทศ
งบประมาณ	336,000 บาท
ผู้รับผิดชอบ	สำนักงานสาธารณสุขจังหวัดภูเก็ต
หน่วยงานที่เกี่ยวข้อง	-
8.3 กิจกรรมหลักที่ 3	ค่ายแกนนำเยาวชน TO BE NUMBER ONE จังหวัดภูเก็ต รุ่นที่ 22
งบประมาณ	366,000. บาท
ผู้รับผิดชอบ	สำนักงานสาธารณสุขจังหวัดภูเก็ต
หน่วยงานที่เกี่ยวข้อง	-

หัวข้อ	รายละเอียด
8.4 กิจกรรมหลักที่ 4 งบประมาณ ผู้รับผิดชอบ หน่วยงานที่เกี่ยวข้อง	งานมหกรรมรวมพลคน TO BE NUMBER ONE จังหวัดภูเก็ต ปี 2568 327,000.- บาท สำนักงานสาธารณสุขจังหวัดภูเก็ต -
9. หน่วยงานดำเนินการ	สำนักงานสาธารณสุขจังหวัดภูเก็ต
10. ระยะเวลาในการดำเนินโครงการ	ปีงบประมาณ พ.ศ. 2568 (1 ตุลาคม 2567 – 30 กันยายน 2568)
11. งบประมาณ	1,506,000 บาท (หนึ่งล้านห้าแสนหกพันบาทถ้วน)
12. ผลผลิต (Output)	1. กิจกรรมและเข้าร่วมการแข่งขัน TO BE NUMBER ONE TEEN THAILAND CHAMPIONSHIP 2025 ระดับจังหวัด/ระดับภาคใต้/ระดับประเทศ 2. กิจกรรมและเข้าร่วมการประกวดเยาวชนต้นแบบเก่งและดี TO BE NUMBER ONE (TO BE NUMBER ONE IDOL) รุ่นที่ 15 ระดับจังหวัด/ระดับภาคใต้/ระดับประเทศ 3. กิจกรรมค่ายอบรมแกนนำเยาวชน TO BE NUMBER ONE จังหวัดภูเก็ต จำนวน 1 ครั้ง 80 คน
13. ผลลัพธ์จากการดำเนินโครงการ (Outcome)	เยาวชนจังหวัดภูเก็ตมีภูมิคุ้มกันทางด้านจิตใจ ไม่ไปยุ่งเกี่ยวกับยาเสพติดและสร้างชื่อเสียงให้กับจังหวัดภูเก็ตด้วยกิจกรรม TO BE NUMBER ONE ส่งผลให้จังหวัดภูเก็ตมีความสงบเรียบร้อย ประชาชนรวมถึงนักท่องเที่ยวมีความปลอดภัยในชีวิตและทรัพย์สิน เกิดความเชื่อมั่นต่อการท่องเที่ยว เศรษฐกิจในพื้นที่ดีขึ้น